

II

(Retsakter hvis offentliggørelse ikke er obligatorisk)

RÅD

RÅDETS DIREKTIV

af 24. juni 1980

om tilnærmelse af medlemsstaternes lovgivning om betjeningsplads og adgangsforhold til førerplads samt om døre og vinduer i førerhuse på landbrugs- og skovbrugshjultraktorer

(80/720/EØF)

RÅDET FOR DE EUROPÆISKE
FÆLLESSKABER HAR —

under henvisning til traktaten om oprettelse af Det europæiske økonomiske Fællesskab, særlig artikel 100,

under henvisning til forslag fra Kommissionen (1),

under henvisning til udtalelse fra Europa-Parlamentet (2),

under henvisning til udtalelse fra Det økonomiske og sociale Udvalg (3), og

ud fra følgende betragtninger:

De tekniske forskrifter, som i medfør af national lovgivning skal overholdes for traktorer, vedrører blandt andet betjeningsplads, adgangsforhold til førerplads (på- og afstigning), samt døre og vinduer;

disse forskrifter er forskellige fra medlemsstat til medlemsstat; det er derfor nødvendigt, at alle medlemsstater til supplerende af eller i stedet for deres nuværende lovgivning fastsætter ensartede forskrifter, især for at gøre det muligt for hver traktortype at iværksætte den fremgangsmåde for EØF-standard-

typegodkendelse, som er omhandlet i Rådets direktiv 74/150/EØF af 4. marts 1974 om tilnærmelse af medlemsstaternes lovgivning om godkendelse af landbrugs- og skovbrugshjultraktorer (4), ændret ved direktiv 79/694/EØF (5) —

UDSTEDT FØLGENDE DIREKTIV:

Artikel 1

1. Ved (landbrugs- eller skovbrugs-)traktor forstås ethvert motordrevet køretøj, med hjul eller med bælt, der har mindst to aksler, og hvis funktion i det væsentlige ligger i dets trækraft, og som er særlig konstrueret til at trække, skubbe, bære eller drive visse redskaber, maskiner eller påhængkøretøjer bestemt til benyttelse i landbrugs- og skovbrugsbedrifter. Det kan være indrettet til transport af gods og ledsagere.

2. Dette direktiv finder alene anvendelse på de i stk. 1 definerede traktorer, der er forsynede med luftgummiringe, og som har to aksler, en konstruktivt bestemt maksimalhastighed på mellem 6 og 25 km/t og en fast eller indstillelig mindste sporvidde på en af de drivende aksler på mindst 1 150 mm.

(1) EFT nr. C 25 af 29. 1. 1979, s. 30.

(2) EFT nr. C 127 af 21. 5. 1979, s. 80.

(3) EFT nr. C 227 af 10. 9. 1979, s. 34

(4) EFT nr. L 84 af 28. 3. 1974, s. 10.

(5) EFT nr. L 205 af 13. 8. 1979, s. 17.

Artikel 2

Medlemsstaterne kan hverken nægte EØF-standardtypegodkendelse eller national godkendelse af en traktor, nægte indregistrering eller forbyde salg, ibrugtagning eller benyttelse af en traktor på grundlag af

- betjeningsplads,
- adgangsforhold til førerpladsen (på- og afstigning),
- døre og vinduer,

såfremt disse svarer til forskrifterne i bilag I.

Artikel 3

De ændringer, der er nødvendige for at tilpasse forskrifterne i bilag I til den tekniske udvikling, fastsættes efter fremgangsmåden i artikel 13 i direktiv 74/150/EØF.

1. Medlemsstaterne sætter de nødvendige bestemmelser i kraft for at efterkomme dette direktiv inden atten måneder fra dets meddelelse og underretter straks Kommissionen herom.

2. Medlemsstaterne sørger for at meddele Kommissionen teksten til de vigtigste nationale retsakter, som de udsteder på det område, der er omfattet af dette direktiv.

Artikel 5

Dette direktiv er rettet til medlemsstaterne.

Udfærdiget i Luxembourg, den 24. juni 1980.

På Rådets vegne

S. FORMICA

Formand

BILAG I

- I. Betjeningsplads**
- I.1. Ved »betjeningsplads« forstås den mindsteplads, afgrænset af en fast struktur, som føreren må råde over, såfremt han fra førersædet i fuld sikkerhed skal kunne betjene traktoren.
- Ved »sædets referencepunkt« forstås det referencepunkt, som er fastsat ved den i tillæg I beskrevne metode.
- Ved »referenceplan« forstås et plan, der ligger parallelt med traktorens midterlængdeplan, og som går gennem sædets referencepunkt.
- I.2. Betjeningspladsen skal være mindst 900 mm bred i en højde på mellem 400 og 900 mm over sædets referencepunkt og 450 mm foran dette punkt (se figur 2 og 3).
- I.3. Køretøjets dele og tilbehør må ikke genere føreren under kørslen.
- I.4. I alle ratstammens og rattets positioner skal der mellem rattets nederste kant og traktorens faste dele være et frit rum på mindst 50 mm; i alle andre retninger skal dette frie rum være mindst 80 mm regnet fra rattets kant; denne afstand måles uden for det område, rattet dækker (se figur 2).
- I.5. Førerhusets begvæg skal i en højde fra 300 til 900 mm over referencepunktet være mindst 150 mm bag et lodret plan der går gennem referencepunktet og danner en ret vinkel med referenceplanet (se figur 2 og 3).
- Denne væg skal have en bredde på mindst 300 mm på hver side af sædets referenceplan (se figur 3).
- I.6. Betjeningsorganerne skal anbringes således i forhold til hinanden og i forhold til de øvrige dele af traktoren, at deres betjening ikke kan beskadige førerens hænder.
- Når der til betjening skal udøves en kraft på over 150 N, anses en afstand på 50 mm som tilstrækkelig, og når denne kraft er på mellem 80 N og 150 N, nedsættes afstanden til 25 mm. Der stilles ingen krav ved værdier under 80 N (se figur 3).
- Enhver anden udformning, der på tilsvarende måde opfylder ovennævnte krav, kan accepteres.
- I.7. Intet punkt af taget må være mindre end 1 050 mm fra sædets referencepunkt for den del, som ligger foran et lodret plan gennem referencepunktet og vinkelret på referenceplanet (se figur 2).
- II. Adgangsforhold til førerplads (på- og afstigning)**
- II.1. På- og afstigning skal kunne ske uden fare. Hjulnav, hjuldæksler eller fælg godkendes ikke som trin.
- II.2. Adgang til førerplads og passagersæde skal være fri for dele, der kan forårsage legemsbeskadigelse. Når der foreligger en forhindring, såsom en koblingspedal, skal et trin eller en støtteflade sikre adgang til førersædet uden fare.
- II.3. Trin og indbyggede påstigningsanordninger skal have følgende dimensioner:
- Frit rum i dybden: mindst 150 mm
- Frit rum i bredden: mindst 250 mm

Værdier under denne mindste bredde er kun tilladt, dersom tekniske forhold gør det nødvendigt. I så fald bør man bestræbe sig på at få det størst mulige frie rum i bredden. Dette må dog ikke være mindre end 150 mm.

Frit rum i højden: mindst 120 mm

Frit rum mellem to trins overflade: højst 300 mm (se figur 4).

- II.4. Ved afstigningen skal øverste trin være let kendeligt og tilgængeligt. Der skal så vidt muligt være samme lodrette afstand mellem de på hinanden følgende trin.
- II.5. Der skal ved alle på- og afstigningssteder være passende greb.
- II.6. Nederste trin må ikke være mere end 550 mm over jorden, når traktoren er udstyret med de af fabrikanten anbefalede største dæk (se figur 4). Trinene skal være udført således, at man ikke kan glide på dem.

III. Døre, vinduer og nødudgange

- III.1. Vindues- og dørgreb skal udformes og monteres således, at de ikke udgør nogen fare for føreren og ikke generer denne under kørslen.
- III.2. Dørens åbningsvinkel skal gøre det muligt at stige ind og ud uden fare.
- III.3. Vinduer, der tjener ventilationsformål, skal være let indstillelige.
- III.4. Førerhusene har normalt to døre, én på hver side.
- III.5. Førerhuse med to døre skal have en ekstra udgang, der tjener som nødudgang.

Førerhuse med en enkelt dør skal have to ekstra udgange, der tjener som nødudgange.

Disse tre udgange skal være anbragt i hver sin væg (ved væg forstås her også taget). Vindspejl samt side-, bag- og tagvinduer kan betragtes som nødudgange, hvis der findes foranstaltninger til at åbne dem hurtigt indefra.

Nødudgangenes kanter må ikke udgøre nogen fare ved udstigning.

Nødudgangenes mindste mål skal være således, at de kan omskrive en elipse med en lille akse på 400 mm og en stor akse på 640 mm.

(Dimensioner i mm)

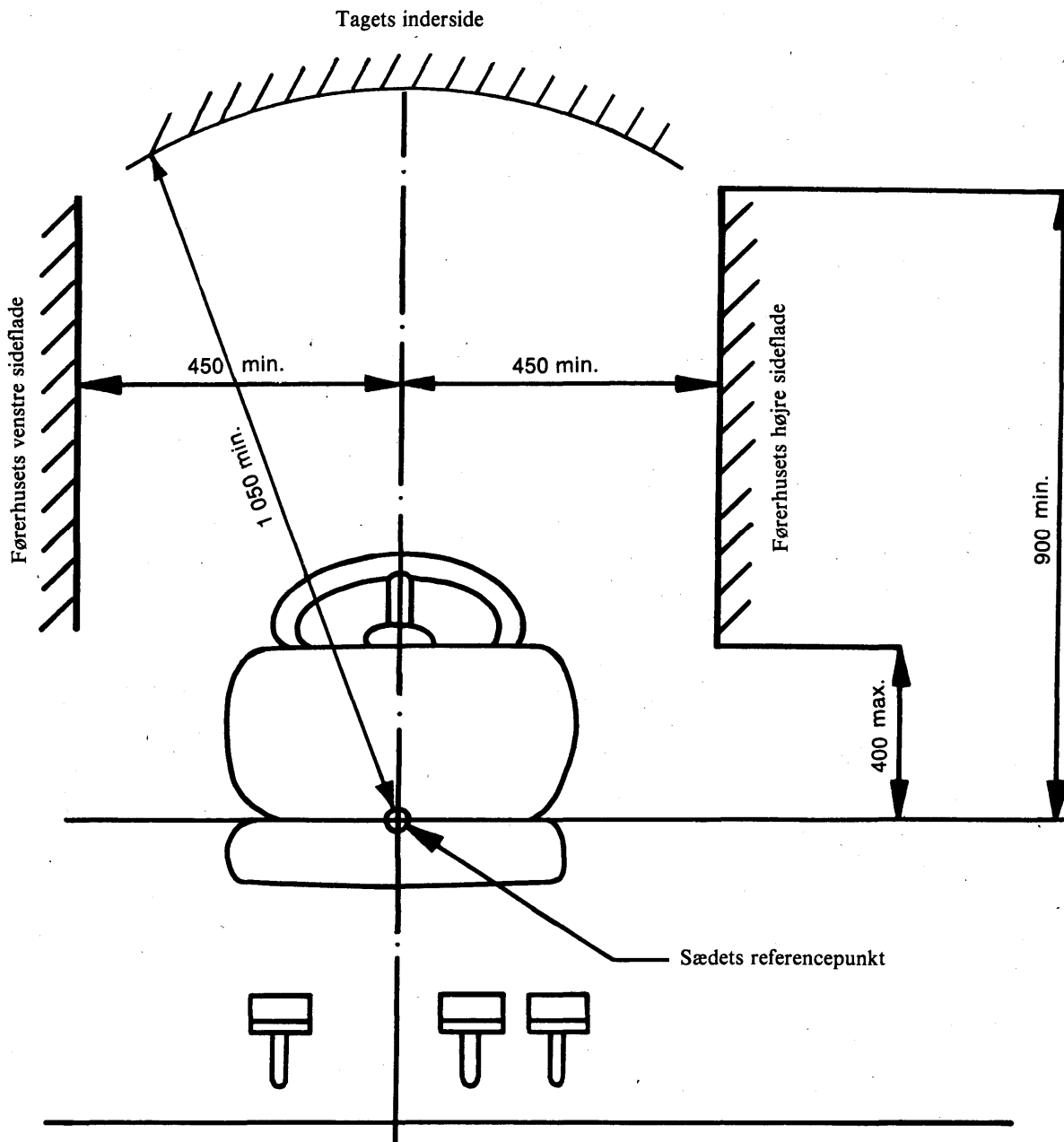

Figur 1

(Dimensioner i mm)

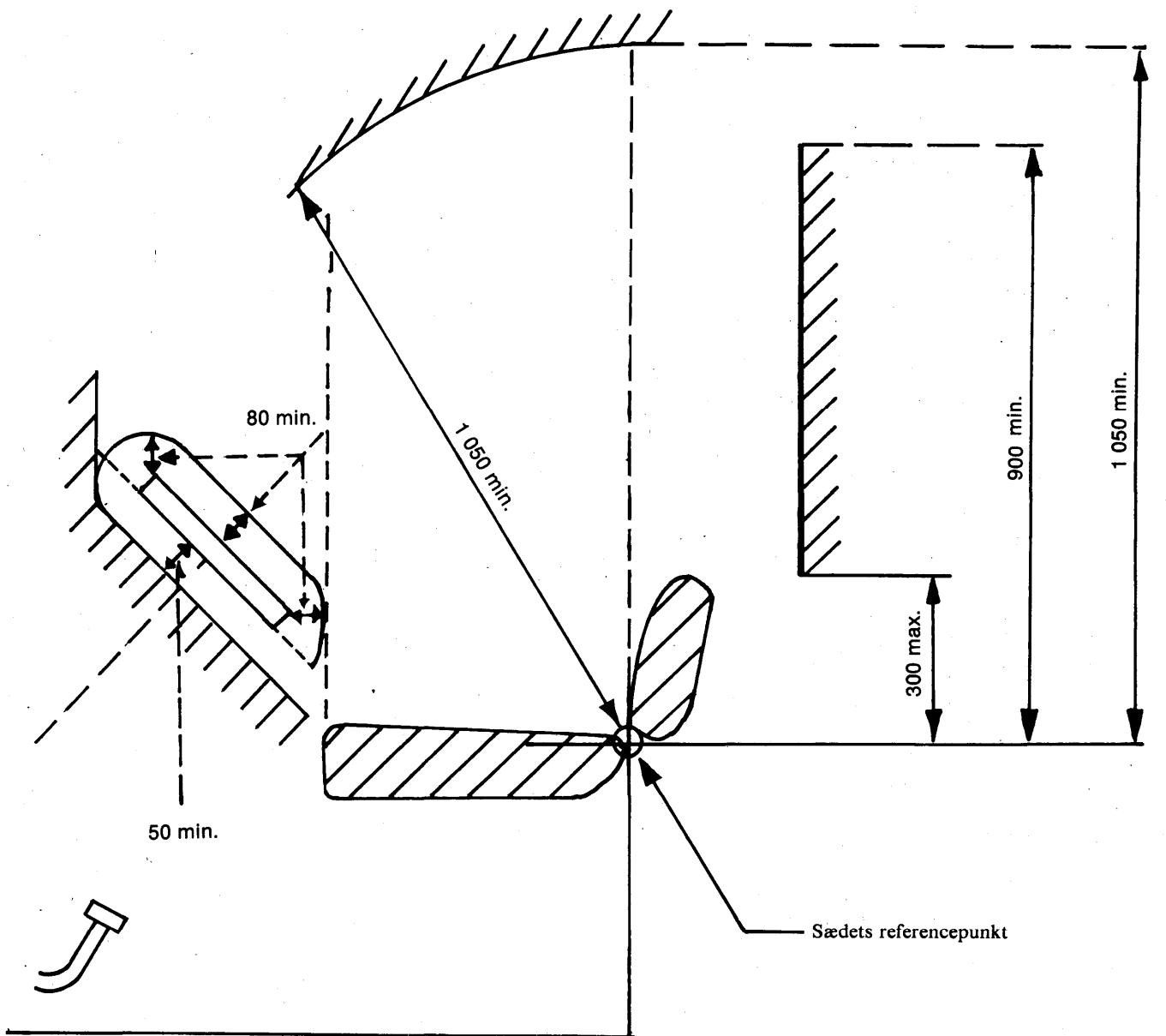

Figur 2

(Dimensioner i mm)

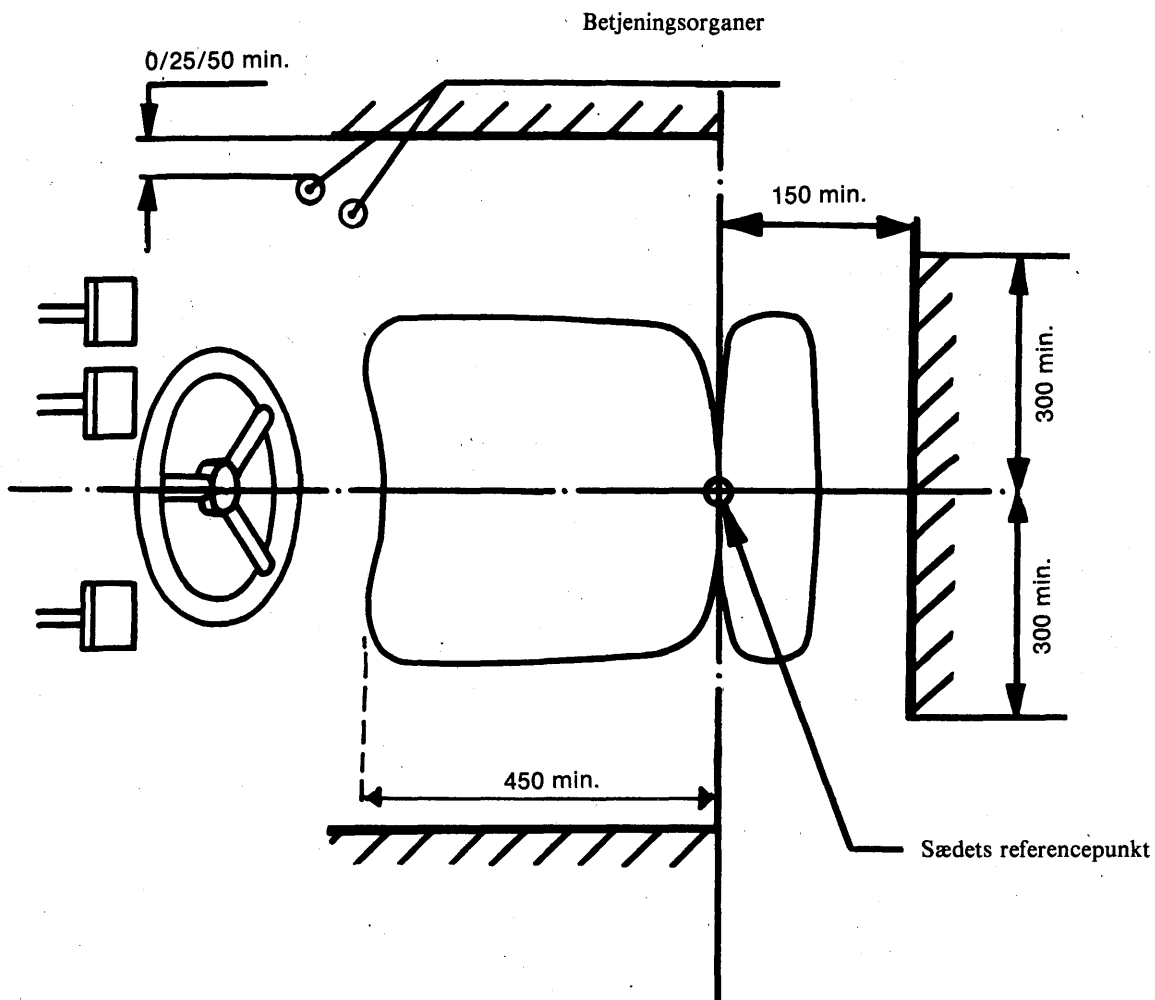

Figur 3

(Dimensioner i mm)

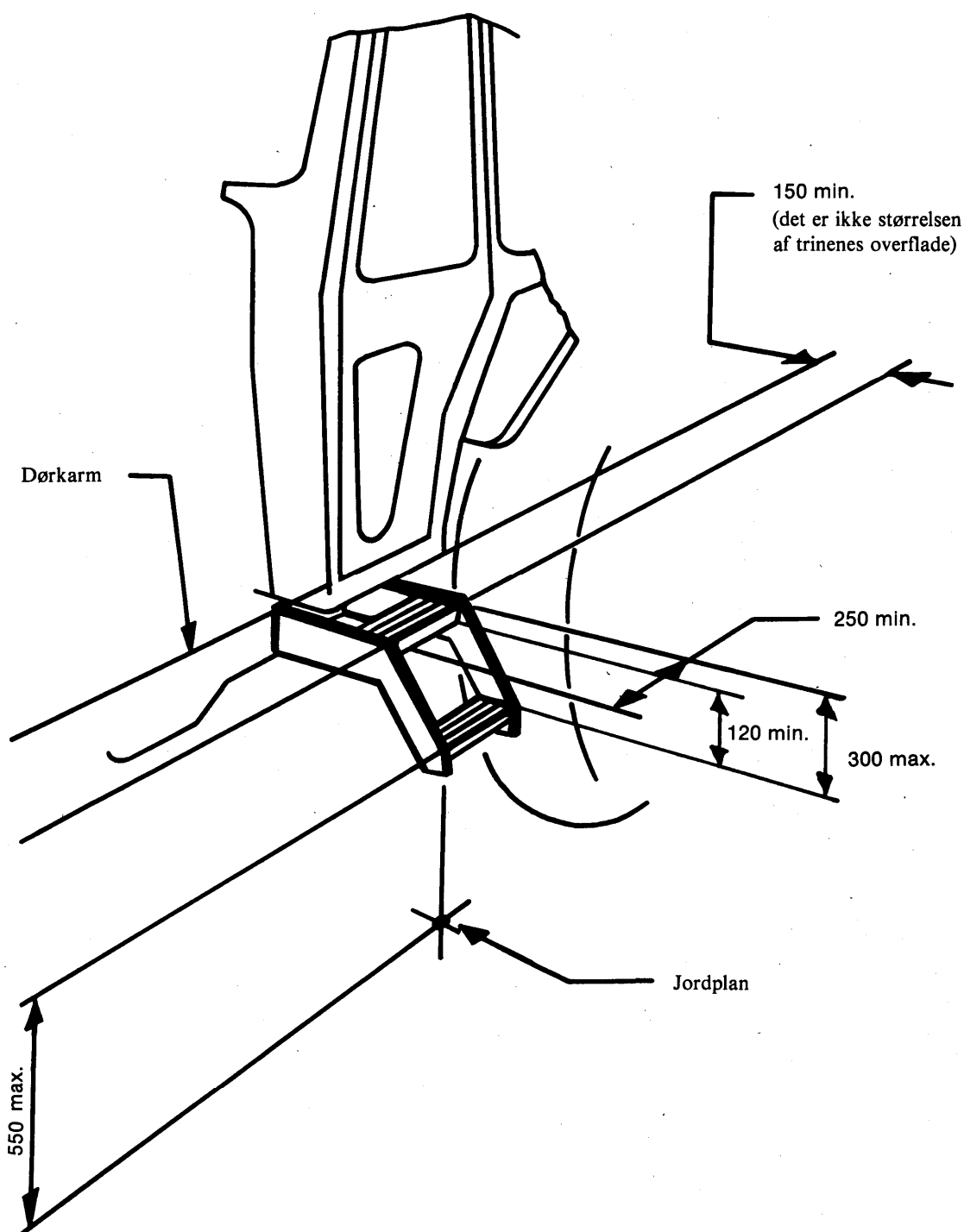

Figur 4

*Tillæg 1***METODE TIL BESTEMMELSE AF SÆDETS REFERENCEPUNKT (S)****1. Definition på sædets referencepunkt (S)**

Ved »sædets referencepunkt (S)« forstås skæringspunktet i sædets midterlængdeplan mellem et tangentplan til det nederste af den polstrede ryg og et vandret plan. Dette vandrette plan skærer sædets nederste overflade 150 mm foran sædets referencepunkt (S).

2. Sædets placering

Sædet skal være anbragt i sin bageste stilling i længderetningen og i sin midterste stilling i højderetningen. Hvis sædeaffjedringen giver en fri fjedervandring, hvad enten fjederen kan indstilles eller ej, skal den indstilles således, at sædet befinder sig i midtpunktet af vandringen.

3. Indretning til bestemmelse af sædets referencepunkt (S)

Den indretning, der er vist på nedenstående figur 1, består af en plade, der forestiller sædet, og af andre plader, der forestiller ryggen. Den nedre ryglænsplade er leddet i højde med hoftekammen (A) og lænden (B); dette led (B) skal kunne indstilles i højden.

4. Metode til bestemmelse af sædets referencepunkt (S)

Sædets referencepunkt (S) bestemmes ved anvendelse af den i figur 1 og 2 viste indretning, som skal forestille et siddende menneske. Indretningen anbringes på sædet. Derefter belastes den med en kraft på 550 N i et punkt 50 mm foran leddet (A), og de to ryglænsplader holdes med et let tryk tangentielt mod ryglænets polstring.

Er det ikke muligt at bestemme tangenterne for hver ryglænsplade (over og under lænderegionen), anvendes følgende fremgangsmåde:

- a) er der ikke nogen mulighed for at bestemme tangenten til den nederste overflade:

presses den nedre del af ryglænspladen i lodret stilling med ringe kraft mod ryglænets polstring;

- b) er der ikke mulighed for at bestemme tangenten til den øverst mulige overflade:

fastholdes leddet (B) 230 mm over sædets referencepunkt (S), hvis den nederste ryglænsplade er lodret; derefter holdes de to lodrette ryglænsplader med et let tryk tangentielt mod ryglænets polstring.

Figur 1

Indretning til bestemmelse af sædets referencepunkt (S)

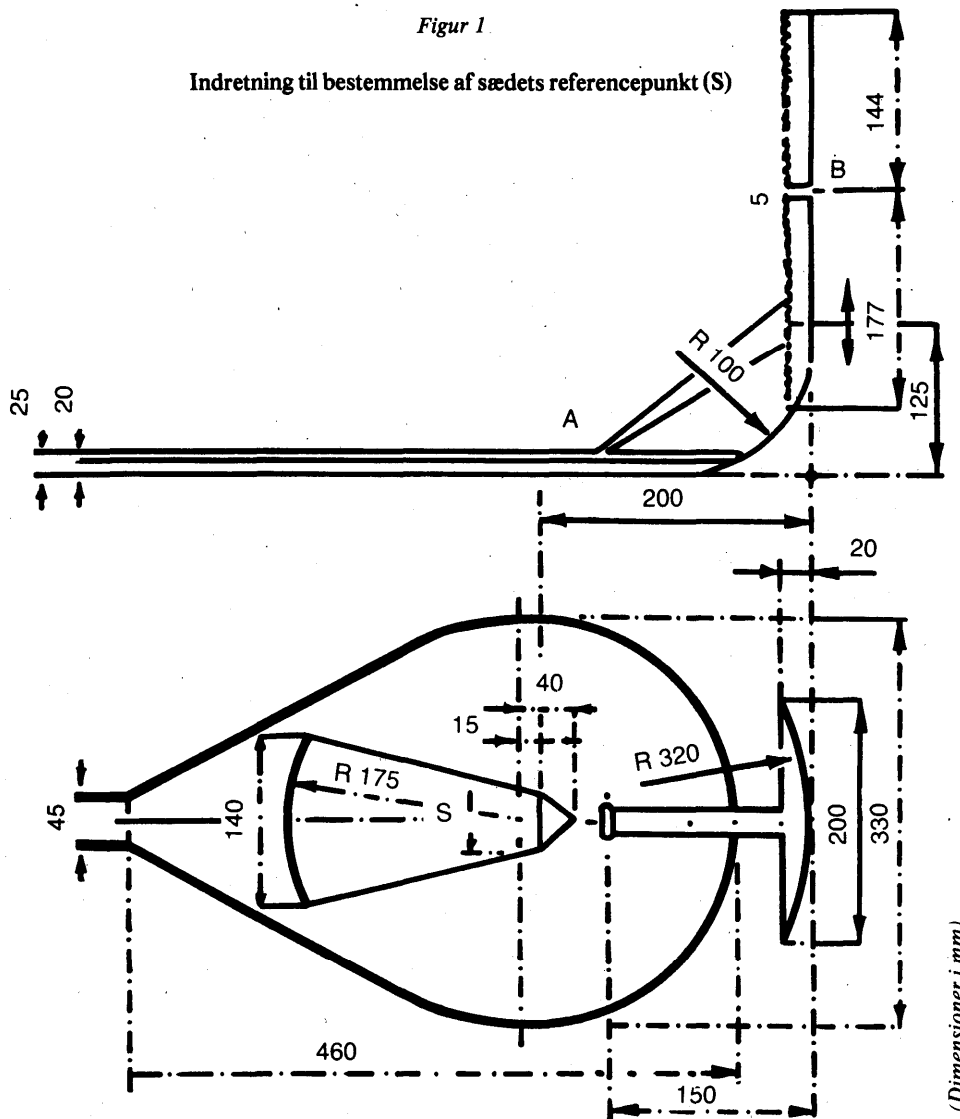

(Dimensioner i mm)

Figur 2

Indretningen på plads

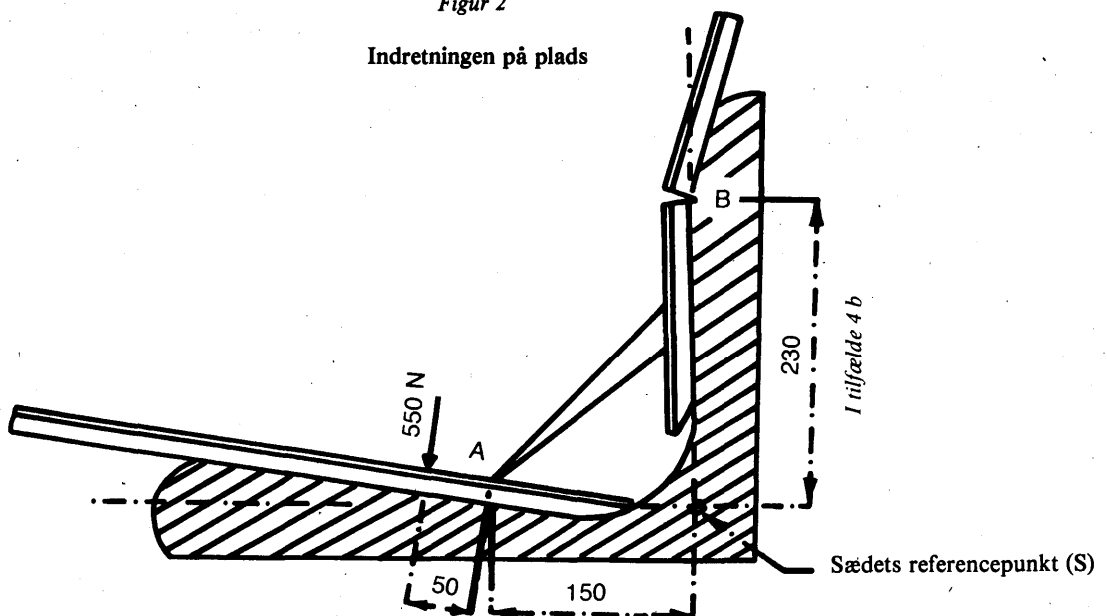

BILAG II

MODEL

| |
|-------------------|
| Myndighedens navn |
|-------------------|

**BIJLAG TIL EØF-STANDARDTYPEGODKENDELSESSKEMA FOR EN TRAKTORTYPE
MED HENSYN TIL BETJENINGSPLADS, ADGANGSFORHOLD TIL FØRERPLADS (PÅ-
OG AFSTIGNING), DØRE OG VINDUER**

(Artikel 4, stk. 2, og artikel 10 i Rådets direktiv 74/150/EØF af 4. marts 1974 om tilnærmelse af medlemsstaternes lovgivning om godkendelse af landbrugs- og skovbrugshjultraktorer).

EØF-standardtypegodkendelse nr.

1. Bestanddel(e) eller specifikation(er)

- betjeningsplads
- adgangsf forhold til førerplads (på- og afstigning)
- døre og vinduer

2. Traktorens mærke (firmabetegnelse)

3. Traktorens type og handelsbetegnelse

4. Fabrikantens navn og adresse

5. Den befuldmægtigedes navn og adresse (eventuelt)

6. Nærmere beskrivelse af de under punkt 1 angivne bestanddel(e) og/eller specifikation(er) ...

7. Traktor fremstillet til EØF-typegodkendelse den

8. Kontrolmyndighed

9. Afprøvningsrapportens dato

10. Afprøvningsrapportens nummer

11. EØF-typegodkendelse af betjeningsplads, adgangsf forhold til førerplads (på- og afstigning), døre og vinduer meddeles/nægtes ⁽¹⁾.

12. Sted

13. Dato

14. Underskrift

15. Følgende dokumenter, der er forsynet med det ovenfor angivne EØF-typegodkendelsesnummer, vedlægges denne meddelelse:

..... målsatte tegninger

..... eksploderet projektion eller fotografi af førerhus og/eller på- og afstigningsanordningerne.

Disse oplysninger gives til de kompetente myndigheder i de øvrige medlemsstater på disses udtrykkelige anmodning.

16. Eventuelle bemærkninger

(1) Overstreg det ikke gældende.