

Ez a dokumentum kizárólag tájékoztató jellegű és nem vált ki joghatást. Az EU intézményei semmiféle felelősséget nem vállalnak a tartalmáért. A jogi aktusoknak – ideértve azok bevezető hivatkozásait és preambulumbekendéseit is – az Európai Unió Hivatalos Lapjában közzétett és az EUR-Lex portálon megtalálható változatai tekintendők hitelesnek. Az említett hivatalos szövegváltozatok közvetlenül elérhetők az ebben a dokumentumban elhelyezett linkeken keresztül

► B**AZ EURÓPAI KÖZPONTI BANK IRÁNYMUTATÁSA****(2014. április 4.)****a monetáris és pénzügyi statisztikákról****(átdolgozás)****(EKB/2014/15)****(2014/810/EU)****(HL L 340., 2014.11.26., 1. o.)****Módosította:**

		Hivatalos Lap		
		Szám	Oldal	Dátum
► <u>M1</u>	Az Európai Központi Bank (EU) 2015/571 iránymutatása (2014. november 6.)	L 93	82	2015.4.9.
► <u>M2</u>	Az Európai Központi Bank (EU) 2016/450 iránymutatása (2015. december 4.)	L 86	42	2016.4.1.
► <u>M3</u>	Az Európai Központi Bank (EU) 2017/148 iránymutatása (2016. december 16.)	L 26	1	2017.1.31.

▼ B**AZ EURÓPAI KÖZPONTI BANK IRÁNYMUTATÁSA****(2014. április 4.)****a monetáris és pénzügyi statisztikákról****(átdolgozás)****(EKB/2014/15)****(2014/810/EU)***1. cikk***Hatály****1. Általános tudnivalók**

Ez az iránymutatás meghatározza az NKB-k EKB irányában fennálló adatszolgáltatási kötelezettségeit a monetáris és pénzügyi statisztikák tekintetében.

▼ M2**2. Adatszolgáltatási rendszerek, előírások és adattovábbítási időpontok**

Az NKB-k a 3–26a. cikkben említett adatokat a II. mellékletben meghatározott rendszerekkel és a III. mellékletben megállapított elektronikus adatszolgáltatási előírásokkal összhangban szolgáltatják. Az EKB minden év szeptember végéig a következő évre vonatkozó adatszolgáltatási naptár formájában tájékoztatja az NKB-kat a pontos adattovábbítási időpontokról.

▼ B**3. Visszamenőleges adatszolgáltatási követelmények az euro bevezetése esetén**

Az euro bevezetése esetén a következő szabályok alkalmazandók:

a) Az MPI- és PPA-mérlegstatisztikák, valamint a befektetési alapok és PKV-k eszközeire és forrásaira vonatkozó statisztikák tekintetében azon tagállamok NKB-i, amelyek pénzneme nem az euro (a továbbiakban: nem euroövezeti tagállamok), és amelyek az eurót az ezen iránymutatás hatálybalépését követően vezetik be, az Unióhoz történt csatlakozásuktól kezdődően valamennyi referencia-időszakra, és mindenesetre legalább az euroövezethez történő csatlakozásukat megelőző három évre vonatkozóan szolgáltatnak visszamenőleges adatokat az EKB-nak. Az adatokat az NKB-k úgy állítják össze, mintha a szóban forgó tagállam valamennyi referencia-időszak alatt az euroövezet tagja lett volna. E követelmény teljesítése érdekében az Unióhoz csatlakozó országok NKB-i számára ajánlott ezen adattállományok követelményeinek végrehajtása a nem euroövezeti tagállamokra vonatkozó sablonokkal összhangban.

b) Ezen általános követelmény mellett az alábbi követelmények alkalmazandók az MPI mérlegtétel-statisztikák tekintetében:

i. az EKB-vel való eltérő megállapodás hiányában a visszamenőleges adatok kiterjednek a tagállam Unióhoz történt csatlakozását megelőző három évre is;

▼B

- ii. az EKB-val való eltérő megállapodás hiányában az euroövezeti tagállamok NKB-i az euroövezet bővítését megelőző három évre vonatkozóan jelentik az eurót az ezen iránymutatás hatálybalépését követően bevezető tagállamokkal szembeni pozícióikat. Ez az elv csak az 1071/2013/EU rendelettel (EKB/2013/33) összhangban jelentett havi állományokra vonatkozik. Az adatszolgáltatás csak az 50 millió EUR-t meghaladó állományok esetében kötelező, egyébként arra önkéntes alapon kerül sor.
- c) Az értékpapír-kibocsátások vonatkozásában az EKB-nak továbbított idősrnak 1989 decemberében kell kezdődnie az állományok és 1990 januárjában a folyamatok tekintetében.
- d) A pénzforgalmi statisztikák vonatkozásában a legnagyobb gondosság elve alapján a legutóbbi referenciaévet is magában foglaló öt évre vonatkozó adatokat kell szolgáltatni.

4. *A monetáris és pénzügyi statisztikák tekintetében új követelmények bevezetéséből eredő visszamenőleges adatszolgáltatási követelmények*

- a) A pénzügyi számlák összeállításához az 549/2013/EU rendeletben rögzített, a számlák felülvizsgált európai rendszere (a továbbiakban: ESA 2010) követelményeivel összhangban negyedéves visszamenőleges adatokra vagy becslésekre van szükség a mérlegtétel-, a befektetésialap- és a PKV-statisztikákhoz a VI. melléklet 1., 2. és 3. táblázatában foglaltaknak megfelelően. Az adatokat a legnagyobb gondosság elve alapján az alábbiak szerint kell jelenteni az EKB-nak: 2014 szeptemberében a 2012. negyedik negyedév és 2014. második negyedév közötti referencia-időszakok tekintetében; 2014 decemberében a 2014. harmadik negyedév referencia-időszak tekintetében; és 2015 márciusában a 2014. negyedik negyedév referencia-időszak tekintetében.
- b) Az 1071/2013/EU rendelettel (EKB/2013/33) elfogadott új, kiemelt prioritást élvező jellemzőkre vonatkozó visszamenőleges adatokat vagy becsléseket a VI. melléklet 4. táblázatában foglaltaknak megfelelően a 2014 júniusától kezdődő referencia-időszakoktól kezdve a legnagyobb gondosság elve alapján 2015 májusáig kell rendelkezésre bocsátani a tényleges közzététel késedelmének elkerülése érdekében.
- c) Az 1072/2013/EU rendelettel (EKB/2013/34) és ezzel az iránymutatással elfogadott új jellemzőkre vonatkozó visszamenőleges adatokat vagy becsléseket a VI. melléklet 5. táblázatában foglaltaknak megfelelően a 2014 júniusától kezdődő referencia-időszakoktól kezdve a legnagyobb gondosság elve alapján 2015 májusáig kell rendelkezésre bocsátani.

2. cikk

Fogalommeghatározások

Ezen iránymutatás alkalmazásában:

- 1. „adatszolgáltató” és „rezidens”: jelentése megegyezik a 2533/98/EK rendelet 1. cikkében szereplő meghatározással;

▼B

2. „eurorendszer”: az euroövezeti tagállamok NKB-i és az EKB;
3. „hitelintézet”: jelentése megegyezik az 575/2013/EU európai parlamenti és tanácsi rendelet ⁽¹⁾ 4. cikke (1) bekezdésének 1. pontjában szereplő meghatározással;
4. „egyéb MPI-k”: a központi bankok kivételével valamennyi MPI.

3. cikk

Az MPI-k mérlegtétel-statisztikái1. *Az adatszolgáltatás köre*

a) Általános tudnivalók

Az 1071/2013/EU rendelet (EKB/2013/33) I. mellékletében rögzített rendszerekkel összhangban az NKB-k két összevont mérleget készítenek és jelentenek, mindkettőt a bruttó összegekkel: az egyik összevont mérleg a „központi bank” MPI-alszektorra, a másik az „egyéb MPI-k” alszektorra vonatkozik.

Az NKB-k a saját mérlegükre vonatkozóan előírt statisztikai adatokat a számviteli rendszerükből nyerik az EKB honlapján elérhető, erre szolgáló összekötő táblázatok ⁽²⁾ alapján. A táblázatok szükség szerint az NKB-kkel együttműködésben módosításra kerülnek majd a helyzetek alakulásának figyelembevétele, például az aktualizált számviteli szabályokkal való összhang biztosítása érdekében. Az EKB statisztikai adatszolgáltatási célokra a saját mérlegéből nyeri az NKB-k által saját mérlegükből nyert adatoknak megfelelő adatokat.

Az egyéb MPI-k mérlegére vonatkozóan előírt statisztikai adatokat az NKB-k az egyes rezidens MPI-ktől (a rezidens NKB kivételével) gyűjtött mérlegtétel-adatok összesítéséből nyerik.

Ezek a követelmények a hónap végi és negyedév végi állományokra, valamint a folyamatok miatti kiigazítások havi és negyedéves adataira, illetve a hitelek értékpapírosítási és más hitelátruházási adataira is kiterjednek. A mérleget a hónap/negyedév utolsó naptári napjával kell elkészíteni, a helyi munkaszüneti napok figyelembevétele nélkül; amennyiben ez nem lehetséges, az utolsó munkanapra vonatkozó adatokat kell felhasználni, a nemzeti piaci vagy számviteli szabályoknak megfelelően.

Valamennyi tétel kötelező; az 1071/2013/EU rendelet (EKB/2013/33) I. melléklete 3. része 3. és 4. táblázatának a nem euroövezeti tagállamoknak megfelelő cellái tekintetében azonban a (8) bekezdésben foglalt különleges rendelkezések alkalmazandók. Emellett az 1071/2013/EU rendelet (EKB/2013/33) I. melléklete 5. része 5. táblázatának az MPI-k által kezelt, értékpapírosított és mérlegből kivezetett hitelek adatszolgáltatási követelményeit illetően az NKB-k az adatszolgáltatási követelményeket kiterjeszthetik az MPI-k által kezelt, egyébként átruházott hitelekre is. Amennyiben e további információkat nem szerepeltetik az 1071/2013/EU rendelet (EKB/2013/33) I. melléklete 5. része 5. táblázata

⁽¹⁾ Az Európai Parlament és a Tanács 575/2013/EU rendelete (2013. június 26.) a hitelintézetekre és befektetési vállalkozásokra vonatkozó prudenciális követelményekről és a 648/2012/EU rendelet módosításáról (HL L 176., 2013.6.27., 1. o.).

⁽²⁾ Lásd: „Bridging tables between the accounting balance sheet items of the NCBs and the ECB and the items to be reported for statistical purposes” (Összekötő táblázatok az NKB-k és az EKB számviteli mérlegének sorai és a statisztikai célra szolgáltatandó adatok között), amely közzétételre fog kerülni az EKB honlapján: www.ecb.europa.eu.

▼B

szerinti adatszolgáltatásban, azonban azok az NKB-k rendelkezésére állnak, azokat az ezen iránymutatás II. melléklete 1. részének 4. táblázatában kell szerepeltetni. Amennyiben az értékpapírosított vagy egyébként átruházott, nem MPI-k által kezelt hitelekre vonatkozó adatok az NKB-k rendelkezésére állnak (például EPK-któl vagy a hitelek kezelőjeként eljáró, kiegészítő pénzügyi tevékenységet végző szervezetektől), ezeket az adatokat a II. melléklet 1. részének 4. táblázatában kell szerepeltetni.

Az NKB-k a II. melléklet 1. részével összhangban szolgáltatnak statisztikai adatokat a mérlegtételekről.

b) Folyamatok miatti kiigazítások

Az EKB a tranzakciókat úgy számítja ki, hogy megállapítja a hónap végi állományok különbségét, majd ebből a különbségből kiszűri azokat a hatásokat, amelyek az alábbi folyamatok miatti kiigazítások alapján nem tranzakciókból származnak:

- i. átsorolások és egyéb kiigazítások, amelyek magukban foglalják a mérleg szerinti állomány minden olyan változását, amelyek az MPI-populáció összetételének és szerkezetének változásából, pénzügyi instrumentumok és szerződő felek besorolásának változásából, a statisztikai meghatározások változásaiból és az adatszolgáltatási hibák (részleges) helyesbitéséből erednek;
- ii. átértékelődés miatti, az árváltozásokból eredő kiigazítások, amelyek magukban foglalják az eszközök és kötelezettségek árai mozgásainak hatása következtében az állománypozícióban bekövetkező változásokat és tükrözik a hitelek leírásának vagy leértékelésének hatását; valamint árfolyamváltozások, amelyek magukban foglalják a devizában denominált eszközök és kötelezettségek árfolyammozgásainak hatása miatt az állománypozícióban bekövetkező változásokat.

Az NKB-k az átsorolásokra és egyéb kiigazításokra, valamint az átértékelődés miatti, az árváltozásokból eredő kiigazításokra vonatkozóan az ezen iránymutatás IV. mellékletével összhangban számított, havi és negyedéves adatokat szolgáltatnak az EKB-nak. Általában az EKB számítja ki az átértékelődési miatti, az árfolyamváltozásokból eredő kiigazításokat, azonban amennyiben az NKB-k olyan helyzetben vannak, hogy pontosabb kiigazításokat tudjanak összeállítani, e kiigazításokat közvetlenül is továbbíthatják az EKB-nak.

2. Az adatszolgáltatás gyakorisága és határidői

Az NKB-k és az EKB-nak a pénzügyi jelentésért felelős üzleti területe a havi adatokat azon hónap 15. munkanapjának végéig jelentik az EKB-nak, amely azt a hónapot követi, amelyre az adatok vonatkoznak, míg a negyedéves adatokat azon negyedév 28. munkanapjának végéig jelentik, amely azt a negyedévet követi, amelyre az adatok vonatkoznak.



3. *Revíziós politika*

Előfordulhat, hogy az NKB-knak felül kell vizsgálniuk az adott referencia-időszakot megelőző utolsó időszakra vonatkozó adatokat. Ezenkívül a korábbi időszakokra vonatkozó revízió is előfordulhat, amely származhat például hibákból, átsorolásokból, javított adatszolgáltatási eljárásokból stb. Az EKB egyidejűleg folytathat rendkívüli vagy rendes revíziót, illetve dönthet úgy, hogy elhalasztja a rendkívüli revíziókat a monetáris aggregátumok havi előállítási időszaka utánra.

A revíziós politikának meg kell felelnie az EKB „Manual on MPI balance sheet revision” (Az MPI-mérlegstatisztikák revíziójáról szóló kézikönyv) című dokumentuma alapelveinek. A monetáris statisztikák minősége és stabilitása közötti megfelelő egyensúly biztosítása érdekében, valamint a havi és a negyedéves statisztikák következetességének javítása céljából a havi adatok rendkívüli revízióját a negyedéves statisztikák továbbításával azonos időben kell jelenteni. Amennyiben a havi adatok revíziójának jelentésére kerül sor, azonban a nemzeti adatelőállítási keret nem teszi lehetővé a megfelelő negyedéves revíziók generálását, az NKB-k a legnagyobb gondosság elve alapján biztosítják a havi és a negyedéves adatok közötti összhang fenntartását, például becslések útján.

4. *Az adatok belső következetességének nyomon követésére irányuló ellenőrzések*

Az adatok EKB-nak történő továbbítása előtt az NKB-k és az EKB-nak a pénzügyi jelentésért felelős üzleti területe az EKB által meghatározott és fenntartott ellenőrzéseknek megfelelően ellenőrzi az adatok belső következetességét.

5. *Bruttósítás*

a) A kisebb intézmények csoportjának összetétele

Amennyiben az NKB-k az 1071/2013/EU rendelet (EKB/2013/33) 9. cikke (1) bekezdésének a) pontja szerint mentesítést adnak a PPA-knak, az NKB-knak biztosítaniuk kell, hogy a PPA-k összevont nemzeti PPA-mérleghez való együttes hozzájárulása ne haladja meg az alábbi értékeket:

- i. 10 % minden olyan euroövezeti tagállamban, amelynek nemzeti PPA-mérlege az összesített euroövezeti PPA-mérleg 15 %-ánál nagyobb mértéket tesz ki;
- ii. 30 % minden más euroövezeti tagállamban, kivéve azokat, amelyek nemzeti PPA-mérlegének az összesített euroövezeti PPA-mérlegben való részesedése nem éri el az 1 %-ot, amely esetben semmiféle külön korlátozás nem vonatkozik a PPA-k kisebb intézményként történő besorolására.

Amennyiben az NKB-k az 1071/2013/EU rendelet (EKB/2013/33) 9. cikke (2) bekezdésének b) pontjának i., ii. vagy iv. alpontja szerint mentesítést adnak a PPA-knak, az NKB-knak biztosítaniuk kell, hogy minden egyes tétel esetében a mentesítéseknek az összevont nemzeti PPA-mérleghez való együttes hozzájárulása ne haladja meg az 5 %-ot. Az NKB-k emellett az 1071/2013/EU rendelet (EKB/2013/33) 9. cikke

▼B

(2) bekezdésének b) pontjának iii. alpontjával összhangban mentesítést adhatnak a PPA-knak azon követelmény alól is, hogy az euroövezeti biztosítók szektorával és a nyugdíjpénztárak szektorával szemben fennálló eszköz- és forráspozíciókra vonatkozó adatokat szektoronként külön adják meg. Az NKB-knak meg kell különböztetniük a biztosítókkal és a nyugdíjpénztárakkal szemben fennálló eszköz- és forráspozíciókat, valamint a belföldi intézményekkel és a más euroövezeti tagállamokban rezidens intézményekkel szembeni pozíciókat, majd ezt követően adhatnak mentesítéseket az olyan csoportok tekintetében, amelynek az összevont nemzeti PPA-mérleghez való hozzájárulása nem haladja meg az 5 %-ot.

b) A bruttósítás minimumelőírásai

Ha az NKB-k az 1071/2013/EU rendelet (EKB/2013/33) 9. cikke értelmében mentesítést adnak az MPI-knek, az NKB-k az EKB-nak szolgáltatott havi és negyedéves MPI-mérlegadatokat összeállításakor ezen MPI-k lefedettségét 100 %-ra bruttósítják. Az NKB-k a következő minimumelőírások betartása mellett választhatják az adatok 100 %-ra való bruttósításának eljárását.

i. Hiányzó részletező adatok esetében becslést kell végezni a tényleges adatszolgáltatói körnek a kisebb intézmények csoportjánál reprezentatívabbnak tekintett csoportján alapuló arányszámok alkalmazásával, a következők szerint:

— azon tagállamok NKB-i, amelyeknek az euroövezeti MPI-k összevont mérlegfőösszegéhez való hozzájárulása meghaladja a 2 %-ot, úgy határozzák meg ezt a csoportot, hogy a csoportba tartozó szervezetek összevont mérlegfőösszege ne haladja meg az MPI-k nemzeti összevont mérlegének 35 %-át. Ez a követelmény nem érvényesül, ha a mentesítésben részesített intézmények mérlegfőösszege nem éri el a nemzeti MPI-mérlegfőösszeg 1 %-át,

— azon tagállamok NKB-i számára, amelyeknek az euroövezeti MPI-k összevont mérlegfőösszegéhez való hozzájárulása nem éri el a 2 %-ot, ugyanezen szabályok követése ajánlott. Ha azonban mindez jelentős költséggel járna, e tagállamok NKB-i használhatják ehelyett az adatszolgáltatói kör alapján meghatározott arányszámokat.

ii. Az i. pont alkalmazásakor a „kisebb” adatszolgáltatók csoportja, illetve a tényleges adatszolgáltatói kör egyaránt tovább csoportosítható intézménytípus szerint, például PPA-k vagy hitelintézetek.

iii. Amennyiben bármely tagállamban az összes eszközeikről mindössze évi egy alkalommal beszámoló PPA-k hozzájárulása eléri a PPA-k összevont mérlegének 30 %-át, az NKB-k bruttósítják a PPA-k és a hitelintézetek által külön szolgáltatott adatokat az alábbiak szerint:

▼B

- ha megfelelő a lefedettség a teljes körű adatszolgáltatónak minősülő PPA-k figyelembevételével, a bruttósítás alapjául ezek összevont mérlegfőösszeget kell használni,
 - ha a teljes körű adatszolgáltatónak minősülő PPA-kból elért lefedettség elégtelen vagy nincsenek teljes körű adatszolgáltatásra kötelezett PPA-k, az NKB-k évente legalább egyszer más adatforrásokból is megbecsülhetik a PPA-szektor mérlegét, és ezt használhatják a bruttósítás alapjául.
- iv. Ha a részletes adatok rendelkezésre állnak, de csak nagyobb késelelemmel vagy kisebb gyakorisággal, a jelentett adatokat a következőképpen kell átvinni a kimaradó időszakokra:
- az adatok ismétlésével, amennyiben az eredmények helytállóknak bizonyultak, vagy
 - megfelelő statisztikai becslési módszerek alkalmazásával az adatok tendenciáinak vagy szezonális alakulásának figyelembevétele érdekében.
- v. Az arányszámok vagy a bruttósítás végrehajtásához szükséges minden más köztes számítás levezethető a felügyeleti hatóságoktól kapott adatokból, amennyiben megbízható kapcsolat állapítható meg a bruttósítandó statisztikai bontás és az ilyen adatok között.

c) Az EKB tájékoztatása

Az NKB-k tájékoztatják az EKB-t az általuk alkalmazott mentesítésekről, valamint információkkal szolgálnak az új bruttósítási eljárások főbb elemeiről vagy a fennálló eljárások jelentősebb változásairól.

6. Értékelési módszerek és/vagy számviteli szabályok

A központi banki mérleg összeállítása során az NKB-k és az EKB követik a módosított EKB/2010/20 iránymutatásban meghatározott, harmonizált számviteli szabályokat, és alkalmazzák a 3. cikk (1) bekezdésében említett összekötő táblázatokat. Így különösen:

- a) amennyiben az NKB-knak és az EKB-nak számviteli célból havonta és nem negyedévente kell átértékelniük az értékpapír-portfóliójukat, ezeket az átértékeléseket a statisztikai mérlegnek havi alapon is tükröznie kell;
- b) a 9.5. „egyéb eurorendszerbeli követelések (nettó)” és a 10.4. „egyéb eurorendszerbeli kötelezettségek (nettó)” számviteli tételek esetében az NKB-k az eszközöket a követelésektől elkülönítve azonosítják, és bruttó összegben jelentik;
- c) amennyiben a 14. „átértékelési számlák” számviteli tétel számviteli célokra bruttó összegben kerül jelentésre, azt az NKB-k statisztikai célokra nettó összegben jelentik.

▼B

Az 1071/2013/EU rendelet (EKB/2013/33) 8. cikke az „egyéb MPI-k” tekintetében rögzíti a vonatkozó számviteli elveket a statisztikai adat-szolgáltatás céljára. Így különösen, az egyes euroövezeti tagállamokban érvényes számviteli gyakorlatok és nettósítási eljárások sérelme nélkül az összes pénzügyi eszközt és kötelezettséget bruttó összegben kell jelenteni. Emellett a betétek és hitelek tekintetében a fennálló tőkeösszeget kell jelenteni, a leírások és leértékelések kizárásával. Az NKB-k kivételesen lehetővé tehetik a hitelek jelentését a céltartalékokkal csökkentett összegben, valamint a megvásárolt hitelek jelentését a beszerzés-kori áron, az 1071/2013/EU rendelet (EKB/2013/33) 8. cikkében meghatározott feltételek mellett.

Az egyéb mérlegtételek, különösen a tartott és a kibocsátott értékpapírok értékelését illetően ajánlott, hogy az NKB-k az ESA 2010 követelményeinek megfelelő piaci értékelést alkalmazzanak. Ugyanakkor az 1071/2013/EU rendelet (EKB/2013/33) 8. cikkében rögzített általános követelmény, amely szerint az MPI-knek az adott ország jogrendszerébe átültetett 86/635/EGK tanácsi irányelvet, valamint bármely más vonatkozó nemzetközi számviteli előírást kell követniük, arra utal, hogy az értékpapírokra és egyéb eszközökre vonatkozó értékelési gyakorlatok eltérően alakulnak. Ezért a nem szabványosított értékelési szabályok alkalmazása elfogadható, amennyiben a könyv szerinti érték nem tér el jelentősen a piaci értéktől.

7. Magyarázó megjegyzések

Az EKB-nak történő adattovábbítás során az NKB-k és az EKB-nak a pénzügyi jelentésért felelős üzleti területe magyarázó megjegyzésekkel szolgálnak a legújabb referencia-időszakhoz kapcsolódó különleges fejleményekről, beleértve az „átsorolásokra és egyéb kiigazításokra”, valamint a korábbi időszakokat érintő releváns revíziókra vonatkozó magyarázatokat. Így különösen, magyarázó megjegyzésekkel kell szolgálni az (abszolút értéken) 5 milliárd EUR-t meghaladó vagy egyébként gazdasági szempontból jelentősnek tekintett fejleményekről, „átsorolásokról és egyéb kiigazításokról” és revíziókról, például akkor, ha a jelentett sorozatban mutatkozó fejlemények az adatszolgáltatási időszak során bekövetkezett nagy tranzakciókhoz kapcsolódnak, vagy ha a revíziók az összevont fejlemények gazdasági értelmezésének jelentős változásait határozzák meg. Az NKB-k és az EKB az EKB kérésére további magyarázatokkal szolgálnak a jelentett adatokra vonatkozóan.

A megjegyzések jelzik azt is, hogy a jelentett sorozatot érintő, azonosított jelentős fejlemények, revíziók vagy „átsorolások és egyéb kiigazítások” véglegesek vagy még vizsgálat alatt állnak.

Az NKB-k a magyarázó megjegyzéseket lehetőleg az adattovábbításkor, és mindenestre az adatelőállítás lezárása előtt bocsátják rendelkezésre.

Az EKB központilag tárolja az NKB-ktől kapott magyarázó megjegyzéseket az adatok nyomon követése és a statisztikák egyértelművé tétele céljából. Az EKB a megjegyzésekben szolgáltatott információkat az alkalmazandó titoktartási rend megfelelő tiszteletben tartásával kezeli.

▼B**8. Az 1071/2013/EU rendelet (EKB/2013/33) I. melléklete 3. részének 3. és 4. táblázatára vonatkozó különleges rendelkezések**

Az NKB-k dönthetnek úgy, hogy nem kérnek az MPI-ktől teljes adatszolgáltatást az 1071/2013/EU rendelet (EKB/2013/33) I. melléklete 3. része 3. és 4. táblázatának a nem euroövezeti tagállamoknak megfelelő cellái tekintetében, amennyiben a magasabb aggregálási szinten összegyűjtött adatok jelentéktelenek. Az NKB-k rendszeresen, legalább évente egyszer felülvizsgálják, hogy e rendelkezések továbbra is alkalmazandók-e. E mentesítések megadása esetén az NKB-k az alábbi szempontoknak megfelelően készített negyedéves becsléseket jelentenek:

- a) a negyedéves adatok becslése az MPI-k által kisebb gyakorisággal szolgáltatott adatok alapján történik; ezeket az adatokat át lehet vinni a hiányzó időszak(ok)ra azok megismétlésével vagy az adatok alakulására, illetve a szezonális hatások jelzésére alkalmas statisztikai technikák alkalmazásával;
- b) a negyedéves számadatok becslése az MPI-k által aggregáltabb alapon szolgáltatott adatok vagy az NKB-k által jelentőségeltjesnek tartott egyedi bontások alapján történik;
- c) a negyedéves adatok becslése az adatszolgáltatási mentesítést alkalmazó országokkal fennálló szerződések legalább 80 %-áért felelős, nagy MPI-k által szolgáltatott negyedéves adatok alapján történik;
- d) a negyedéves adatok becslése alternatív adatforrások, mint például a Nemzetközi Fizetések Bankja (BIS), vagy fizetésimérleg-adatok alapján történik, az ilyen alternatív forrásokban használt és a monetáris és bankstatisztika fogalmaitól és meghatározásaitól eltérő fogalmak és meghatározások miatt szükséges kiigazítások elvégzését követően; vagy
- e) a negyedéves adatok becslése az adatszolgáltatási mentesítést alkalmazó országokra vonatkozó, az MPI-k által negyedévente végösszégként jelentett adatok alapján történik.

*4. cikk***Az NKB statisztikai mérlege és számviteli mérlege közötti összhang ellenőrzése****1. Az ellenőrzés köre**

Az NKB-k és az EKB figyelemmel kísérik az 1071/2013/EU rendelet (EKB/2013/33) alapján, statisztikai célokra szolgáltatott hó végi összevont mérlegük és a módosított EKB/2002/20 iránymutatás alapján az eurorendszer heti pénzügyi kimutatásai számára szolgáltatott számviteli tételeik közötti összhangot.

▼B**2. Az adatszolgáltatás gyakorisága és határideje**

Az NKB-k az I. melléklet 2. részében szereplő sablonnal összhangban ellenőrzéseket végeznek a havi adatok minden tételén. Az ellenőrzéseket a megfelelő negyedéves adatokkal együtt, a 3. cikk (2) bekezdésében a negyedéves adatokra vonatkozóan meghatározottal azonos határidővel továbbítják az EKB-nak.

Az olyan adatszolgáltatási időszakok esetében, amelyekben nem esik egybe az eurorendszerbeli statisztikai célú, hó végi összevont mérlegük és az eurorendszer heti pénzügyi kimutatása céljából szolgáltatott számviteli tételek jelentésének napja, az NKB-k a statisztikai adatokat összehasonlíthatják a hónap utolsó munkanapjára készített napi mérleggel. Saját mérlege összeállítójaként az EKB ugyanezen eljárást követi.

3. EKB általi ellenőrzés

Az EKB figyelemmel kíséri az összhangra vonatkozó ellenőrzések eredményeit, és kötelezheti az NKB-eket, hogy intézkedjenek a vonatkozó eltéréseket illetően.

5. cikk**Az elektronikus pénzre vonatkozó statisztikák**

a) *Az 1071/2013/EU rendelet (EKB/2013/33) 9. cikkének (1) bekezdése szerinti mentesítésben nem részesített MPI-k által kibocsátott elektronikus pénzre vonatkozó havi vagy negyedéves adatszolgáltatási kötelezettségek*

1. Az adatszolgáltatás köre

Az EKB az NKB-kkal együttműködve évente azonosítja és nyilvántartja az Európai Unióban alkalmazott elektronikuspénz-rendszerek jellemzőit, az azokra vonatkozó statisztikai adatok elérhetőségét és az azokhoz kapcsolódó adatgyűjtési módszereket. Az ezen iránymutatás II. melléklete 2. részének 1. táblázatában meghatározott tételek listája alapján az NKB-k statisztikai információkat szolgáltatnak az 1071/2013/EU rendelet (EKB/2013/33) 9. cikkének (1) bekezdése szerinti mentesítésben nem részesített valamennyi MPI által kibocsátott elektronikus pénzről.

2. Az adatszolgáltatás gyakorisága és határideje

Havi adatokat kell szolgáltatni az EKB-nak, a 3. cikk (2) bekezdésében meghatározott, az MPI-k mérlegtétel-statisztikáira vonatkozó havi adat-továbbítással együtt. Adatok hiányában az NKB-k lehetőség szerint becsléseket vagy ideiglenes adatokat használnak.

b) *Az összes nem hitelintézet elektronikuspénz-kibocsátó vagy az 1071/2013/EU rendelet (EKB/2013/33) 9. cikkének (1) bekezdése szerinti mentesítésben részesített kisebb MPI által kibocsátott elektronikus pénzre vonatkozó éves statisztikai adatszolgáltatási követelmények*

1. Az adatszolgáltatás köre

Ez az adatszolgáltatás kiterjed a főtevékenységként elektronikuspénz-kibocsátás formájában pénzügyi közvetítéssel foglalkozó azon elektronikuspénz-kibocsátó intézményekre, amelyek így megfelelnek az MPI

▼B

fogalom meghatározásának, valamint azokra az elektronikuspénz-kibocsátó intézményekre, amelyek elektronikuspénz-kibocsátás formájában történő pénzügyi közvetítéssel nem főtevékenységként foglalkoznak, és így nem felelnek meg az MPI fogalom meghatározásának. Ez az adatszolgáltatás magában foglalja az 1071/2013/EU rendelet (EKB/2013/33) 9. cikkének (1) bekezdése szerinti mentesítésben részesített kisebb MPI-k adatszolgáltatását is, tekintet nélkül arra, hogy hitelintézetek-e vagy sem.

Az NKB-k az ezen iránymutatás II. melléklete 2. részének 2. táblázatában meghatározott tételek listája alapján szolgáltatják a statisztikai adatokat. Azon elektronikuspénz-kibocsátók adatait, amelyek nem felelnek meg az MPI fogalom meghatározásának és amelyek emiatt nem tartoznak a rendszeres mérlegtétel-statisztikai adatszolgáltatási követelmények hatálya alá, annyiban kell jelenteni, amennyiben az NKB-k azokat a megfelelő felügyeleti hatóságoktól vagy más alkalmas forrásból be tudják szerezni.

2. Az adatszolgáltatás gyakorisága és határideje

Az adatsorokat évente kell az EKB-nak jelenteni, a referencia-időszak végét követő hónap utolsó munkanapjáig. Adatok hiányában az NKB-k lehetőség szerint becsléseket vagy ideiglenes adatokat használnak.

6. cikk

A POGI-kra és a központi kormányzatra vonatkozó statisztikák

1. Az adatszolgáltatás köre

a) Általános tudnivalók

Az NKB-k a POGI-kra vonatkozó statisztikai adatokat az 1074/2013/EU rendelettel (EKB/2013/39) összhangban gyűjtik. A követelmények kiterjednek az euroövezetben rezidens nem monetáris pénzügyi intézményekkel szemben fennálló monetáris kötelezettségekre, vagyis a monetáris pénzügyi intézmények betéti forrásainak közeli helyettesítőire, valamint a készpénzállományra és az euroövezeti MPI-k által kibocsátott értékpapírok állományára. Ezeket az adatokat az NKB-k a II. melléklet 3. részével összhangban jelentik az EKB-nak.

Az NKB-k emellett a II. melléklet 3. része szerinti adatszolgáltatásban szerepeltetik a központi kormányzat monetáris kötelezettségeit és készpénzállományát, valamint az euroövezeti MPI-k által kibocsátott értékpapírok állományát. A *de minimis* elv értelmében e tételeket nem kell jelenteni, amennyiben az ilyen eszközök és kötelezettségek nem léteznek vagy jelentéktelenek.

b) Folyamatok miatti kiigazítások

A folyamatok miatti kiigazításokra vonatkozó adatokat a 3. cikk (1) bekezdése b) pontjának megfelelően kell szolgáltatni.

2. Az adatszolgáltatás gyakorisága és határideje

A sorozatokat havonta kell jelenteni, a havi mérlegtétel-statisztikákra vonatkozóan a 3. cikk (2) bekezdésében meghatározott időpontokban.



7. cikk

Tájékoztató adatok

1. Az adatszolgáltatás köre

a) Általános tudnivalók

Az adatok hozzáférhetősége által megengedett mértékben, a legjobb becslés módszerét is beleértve, az NKB-k a II. melléklet 4. részében felsorolt tájékoztató adatoknak megfelelően további statisztikai adatokat szolgáltatnak a 3. cikk (2) bekezdésében meghatározott mérlegtétel-statisztikák kiegészítéseként és az azokkal megegyező gyakorisággal és időben. Az EKB az NKB-kkal együttműködve megállapítja és nyilvántartja a szóban forgó statisztikai adatok hozzáférhetőségét és az azokhoz kapcsolódó adatgyűjtési módszereket. E tájékoztató adatok jelentik az euroövezet monetáris aggregátumai, az MPI kamatláb-statisztikák és a monetáris unió pénzügyi elszámolásai összeállításához szükséges információkat, és ezek – a táblázatokban szereplő eltérő jelölés hiányában – kiemelt prioritást élveznek. Az EKB és az NKB közötti megállapodás esetén a II. melléklet 4. része 1. szakaszának 2. táblázatában a hitelviszonyt megtestesítő, kibocsátott MPI-értékpapíroknak a tulajdonos rezidensi jogállása szerinti bontásához kapcsolódó tételeket az NKB-nak nem kell közölnie, amennyiben az EKB alternatív adatforrásokat használ.

b) Folyamatok miatti kiigazítások

Tranzakciós adatokat az EKB és az érintett NKB közötti kétoldalú megállapodás alapján lehet szolgáltatni. A folyamatok miatti kiigazításokra vonatkozó adatokat a 3. cikk (1) bekezdése b) pontjának megfelelően kell szolgáltatni.

2. Az adatszolgáltatás gyakorisága és határideje

A II. melléklet 4. részének 1. és 2. szakaszában szereplő tételek sorozatait havonta, a II. melléklet 4. részének 3. szakaszában szereplő tételekét pedig negyedévente szolgáltatni, az 1071/2013/EU rendelettel (EKB/2013/33) összhangban szolgáltatott kötelező havi és negyedéves MPI mérlegstatisztikákkal megegyező időben.

3. Értékelési módszerek és/vagy számviteli szabályok

Az ebben a cikkben előírt tájékoztató adatokat az 1071/2013/EU rendeletnek (EKB/2013/33) megfelelően szolgáltatott adatokra vonatkozó azonos értékelési és számviteli szabályok szerint kell bejelenteni.

8. cikk

Tartalékalap-statisztikák

1. Az adatszolgáltatás köre

Az összevont tartalékalapra vonatkozó, forrástípusok szerint lebontott havi statisztikákat az 1745/2003/EK rendeletnek (EKB/2003/9) és az 1071/2013/EU rendeletben (EKB/2013/33) meghatározott kategóriáknak megfelelően, hónap végi állományként kell kiszámítani. A II. melléklet 5. részével összhangban a statisztikák elkészítéséhez szükséges adatok a tartalékképzési kötelezettség hatálya alá tartozó hitelintézetek által az NKB-knak benyújtott adatokból származnak.

▼B**2. Az adatszolgáltatás gyakorisága és határideje**

A hitelintézetek tartalékalap-statisztikája hónap végi állományadatokból álló hat idősort foglal magában, amelyeket havonta, legkésőbb a tartalékolási időszak kezdete előtti utolsó NKB-munkanapig kell a Központi Bankok Európai Rendszere (KBER) adatszerezésén keresztül az EKB-nak továbbítani. A kisebb hitelintézetek negyedévente egyszerűsített bontásban szolgáltatnak adatokat az NKB-knak. E kisebb hitelintézetek esetében egyszerűsített tartalékalap-statisztikát kell alkalmazni a három tartalékolási időszakra vonatkozóan. Az NKB-k a kisebb hitelintézetek tartalékalapra vonatkozó negyedéves adatait az azok kibocsátását követő három adatszolgáltatás során használják fel az EKB-nak jelentett havi számadatokhoz.

3. Revíziós politika

Az adatszolgáltató intézmények által a tartalékolási időszak kezdete után elvégzett, a tartalékalapra és/vagy a tartalékképzési követelményekre irányuló revíziók nem vonhatják maguk után a tartalékalapra és a tartalékképzési követelményekre vonatkozó statisztikák revízióját.

*9. cikk***Makroarányszám-statisztikák****1. Az adatszolgáltatás köre**

Az EKB a hitelintézetek által az 1071/2013/EU rendelettel (EKB/2013/33) összhangban az NKB-knak szolgáltatott hónap végi statisztikai adatok felhasználásával havonta ellenőrzi a hitelintézetek által a legfeljebb két éves megállapodás szerinti futamidővel kibocsátott, hitelviszonyt megtestesítő értékpapírjaik állományára alkalmazható, a tartalékalapból történő szabványosított levonások pontosságát. Az NKB-k a szükséges aggregátumokat a II. melléklet 6. részével összhangban állítják össze és jelentik az EKB-nak.

2. Az adatszolgáltatás gyakorisága és határideje

A hitelintézetekre vonatkozó, hónap végi állományokból álló három idősort havonta, legkésőbb a tartalékolási időszak kezdete előtti NKB-munkanapig kell továbbítani az EKB-nak.

Ezeket az idősorokat akkor is továbbítani kell, ha a kapcsolódó mérleg-tételek az adott tagállamra nem vonatkoznak.

*10. cikk***A PPA-k mérlegstatisztikája****1. Az adatszolgáltatás köre****a) Általános tudnivalók**

Az NKB-k a II. melléklet 7. része 1. és 2. táblázatának megfelelően külön mérlegtételadatokat szolgáltatnak az EKB-nak a PPA-szektorra vonatkozóan. Az EKB az adatokat a PPA- és hitelintézeti mérlegstatisztikák összeállításához egyaránt felhasználja. Mivel az adatokat a teljes MPI-szektor

▼B

vonatkozásában az 1071/2013/EU rendeletnek (EKB/2013/33) megfelelően már jelentik, az ebben a cikkben meghatározott követelmények csak a PPA-kra vonatkoznak. Annak ellenére, hogy egyes tagállamokban néhány egyéb intézményt MPI-ként sorolnak be, mennyiségi megközelítésben ezek jelentéktelennek tekintendők.

b) *Folyamatok miatti kiigazítások*

A II. melléklet 7. részének 2. táblázatában említett átsorolásokat és átértékelési kiigazításokat a 3. cikk (1) bekezdése b) pontjának megfelelően kell jelenteni, figyelembe véve az 1071/2013/EU rendelet (EKB/2013/33) 9. cikkének (2) bekezdése szerint adott mentesítéseket. Amennyiben az átértékelési kiigazítások jelentésére az NKB-k által a PPA-knak az 1071/2013/EU rendelet (EKB/2013/33) értelmében engedélyezett eltérés vonatkozik, az NKB-k az adatokat a legjobb elérhető adatok alapján jelentik azon tételekre vonatkozóan, amelyek esetében az átértékelési kiigazítás jelentős lehet.

2. Az adatszolgáltatás gyakorisága és határideje

Az adatokat negyedévente, a referencia-időszak végét követő 28 munkanapon belül kell szolgáltatni.

3. Bruttósítás

A hitelintézetek mérlegei tekintetében szolgáltatott adatoknak le kell fedniük az e szektorba besorolt intézetek 100 %-át. Ahol a kisebb hitelintézetek adatszolgáltatási kötelezettség alóli mentesítése következtében a tényleges adatszolgáltatási lefedettség nem éri el a 100 %-ot, az NKB-knak a 3. cikk (5) bekezdésének megfelelően bruttósítaniuk kell az adatokat a 100 %-os lefedettség biztosítása érdekében.

4. Revíziós politika

A PPA-adatok revíziójának meg kell felelnie a megfelelő negyedév végi egyéb MPI-adatoknak. Abban az esetben, ha az új vagy korrigált PPA-adatok más megfelelő MPI-referencia-időszakok adatainak változásával járnak, továbbítani kell az egyéb MPI-adatok szükséges revízióját is.

11. cikk

Strukturális pénzügyi mutatók

1. Az adatszolgáltatás köre

a) *Általános tudnivalók*

Az NKB-k a II. melléklet 8. részével összhangban adatokat szolgáltatnak az egyéb strukturális pénzügyi mutatókról.

Az NKB-k a II. melléklet 8. részében előírt mutatók tekintetében szolgáltatnak adatot, az ott megállapított fogalmi és módszertani szabályokkal összhangban. A mérlegtétel-statisztikák összeállítására vonatkozó statisztikai elveket kell követni, nevezetesen:

▼B

- i. az adatokat összesíteni, és nem konszolidálni kell;
- ii. a rezidensi elvnek a „fogadó ország szerinti megközelítést” kell követnie;
- iii. a mérlegadatokat bruttó értéken kell jelenteni.

b) Folyamatok miatti kiigazítások

A folyamatok miatti kiigazításokra vonatkozó adatokat a 3. cikk (1) bekezdése b) pontjának megfelelően kell szolgáltatni.

2. Az adatszolgáltatás gyakorisága és határideje

A hitelintézetekre vonatkozó strukturális pénzügyi mutatók kiszámításához szükséges adatokat minden év márciusának végéig kell jelenteni az előző évre vonatkozóan. A „hitelintézetek által foglalkoztatottak létszáma” mutatót lehetőség szerint minden év májusának végéig kell szolgáltatni az előző évre vonatkozóan.

3. Revíziós politika

A szolgáltatott adatok revíziójánál az NKB-k a következő általános elveket alkalmazzák:

- a) a rendszeres évi adattovábbításkor az utolsó év adatai mellett mind az előző év adatainak rendes revíziói, mind rendkívüli revíziók küldhetők;
- b) év közben küldhetők olyan rendkívüli revíziók, amelyek jelentősen javítják az adatok minőségét.

4. Bruttósítás

Az összegyűjtött adatoknak az 1071/2013/EU rendelet (EKB/2013/33) 1. cikkével összhangban hitelintézetként meghatározott intézmények 100 %-át le kell fedniük. Ahol a tényleges adatszolgáltatási lefedettség nem éri el a 100 %-ot, az NKB-knak a 3. cikk (5) bekezdésének megfelelően bruttósítaniuk kell az adatokat a 100 %-os lefedettség biztosítása érdekében.

5. Magyarázó megjegyzések

Az NKB-k jelentik az EKB-nak a fenti meghatározásoktól és szabályoktól való összes eltérést, a nemzeti gyakorlat ellenőrzésének lehetővé tétele érdekében. Az NKB-k a jelentősebb revíziók okait kifejtő magyarázó megjegyzéseket nyújtanak be.

▼M3*12. cikk***Konszolidált banki adatok****1. Az adatszolgáltatás köre**

Az NKB-k a II. melléklet 9. részével összhangban konszolidált banki adatokat szolgáltatnak, és ezen adatszolgáltatás során az ott megállapított fogalmi és módszertani szabályokat követik.

▼ **M3**

Az NKB-k a konszolidált banki adatokat az Európai Bankhatóság (EBH) által kidolgozott, a 680/2014/EU bizottsági végrehajtási rendelettel ⁽¹⁾ bevezetett végrehajtás-technikai standardokkal, és adott esetben a nemzeti adatszolgáltatási kötelezettségekkel összhangban szolgáltatják. Az NKB-k tényleges adatokat szolgáltatnak, amennyiben azok rendelkezésre állnak. Ha tényleges adatok nem állnak rendelkezésre vagy nem dolgozhatók fel, az NKB-k nemzeti becsléseket szolgáltatnak, módszertani megjegyzésekkel együtt. Ha a szolgáltatandó adatok nem állnak teljes mértékben összhangban az EBH végrehajtás-technikai adatszolgáltatási standardjaival vagy a nemzeti adatszolgáltatási követelményekkel, az NKB-k módszertani megjegyzéseket szolgáltatnak azon területekre vonatkozóan, ahol a standardoknak nem felelnek meg teljes mértékben.

A lehető legnagyobb mértékű lefedettségre törekedve az NKB-k megjelölik az adatszolgáltatói körből esetlegesen kizárt hitelintézeteket és magyarázattal szolgálnak a kizárásuk okairól. A pénzügyi stabilitás szempontjából releváns nagyobb hitelintézetek vagy intézménycsoportok nem zárhatók ki az adatszolgáltatói körből.

A gyűjtött adatokat határokon átnyúlóan és szektorok között teljes mértékben konszolidálni kell, e tekintetben a „határokon átnyúló” a belföldi bankoknak a belföldi piacon kívül található, az anyaintézmény által jelentett adatokban szereplő fióktelepeire és leányvállalataira utal, a „szektorok között” pedig magában foglalja a bankok egyéb pénzügyi intézménynek minősíthető fióktelepeit és leányvállalatait. A konszolidált adatok nem tartalmazzák a biztosítókat.

Külön kell jelteni az alábbiakra vonatkozó konszolidált banki adatokat:

- kis belföldi bankcsoportok és önálló hitelintézetek,
- közepes méretű belföldi bankcsoportok és önálló hitelintézetek,
- nagy belföldi bankcsoportok és önálló hitelintézetek,
- külföldi (Európai Unión kívüli) irányítású leányvállalatok,
- külföldi (Európai Unión kívüli) irányítású fióktelepek,
- külföldi (Európai Unió) irányítású leányvállalatok,
- külföldi (Európai Unió) irányítású fióktelepek,
- külföldi (euroövezeti) irányítású leányvállalatok,
- külföldi (euroövezeti) irányítású fióktelepek,
- SSM szerinti jelentős bankok,
- SSM szerinti kevésbé jelentősnek minősülő bankok.

⁽¹⁾ A Bizottság 680/2014/EU végrehajtási rendelete (2014. április 16.) az intézmények 575/2013/EU európai parlamenti és tanácsi rendelet szerinti felügyeleti adatszolgáltatása tekintetében végrehajtás-technikai standardok megállapításáról (HL L 191., 2014.6.28., 1. o.).

▼ **M3**

Az SSM szerinti jelentős bankok és az SSM szerinti kevésbé jelentősnek minősülő bankok a mechanizmusban részt vevő tagállamokban letelepedett hitelintézetek és a mechanizmusban részt nem vevő tagállamokban letelepedett hitelintézetek által a mechanizmusban részt vevő tagállamokban létrehozott fióktelepek. A jelentős és a kevésbé jelentősnek minősülő felügyelt szervezetek közötti megkülönböztetést az 1024/2013/EU tanácsi rendelet⁽¹⁾ 6. cikkének (4) bekezdése és a 468/2014/EU európai központi banki rendelet (EKB/2014/17)⁽²⁾ IV. része rögzíti.

E cikk alkalmazásában a bankok akkor minősülnek nagy bankcsoportnak vagy önálló hitelintézetnek, ha eszközeik meghaladják az európai unióbeli bankok teljes konszolidált eszközeinek 0,5 %-át; közepes méretű bankcsoportnak vagy önálló hitelintézetnek, ha eszközeik e teljes konszolidált eszközök 0,5 %-a és 0,005 %-a közé esnek; és kis bankcsoportnak vagy önálló hitelintézetnek, ha eszközeik e teljes konszolidált eszközök 0,005 %-a alatt vannak.

2. Az adatszolgáltatás gyakorisága és határideje

Az NKB-k a konszolidált banki adatokat évente négyszer jelentik.

Az év végi adatok vonatkozásában teljes adatállományt kell jelenteni. Az ezen éves adatokra vonatkozó első adattovábbítás, amelyet az azon évet követő év április közepéig kell teljesíteni, amelyre az adatok vonatkoznak, a II. melléklet 9. részében (Konszolidált banki adatok éves) *-gal jelölt tételeket tartalmazza. Ugyanakkor a teljes éves adatállomány is jelenthető április közepéig, ha az adatok már rendelkezésre állnak. Egyébként a teljes éves adatállományt az azon évet követő év május közepéig kell jelenteni, amelyre az adatok vonatkoznak.

A március végi, június végi és szeptember végi adatokat július, október és január elején kell jelenteni a negyedéves adatszolgáltatási sablon használatával, és azoknak a teljes éves sablon adatainak egy részét kell tartalmazniuk. Ezt az adatsort a II. melléklet 9. részével (konszolidált banki adatok negyedéves) összhangban kell jelenteni.

3. Revíziós politika

Az NKB-k a szolgáltatott adatokat a következő általános elveknek megfelelően vizsgálják felül:

- a) a rendszeres évi és negyedéves adattovábbításkor az aktuális időszakra vonatkozó adatok mellett az előző időszak adatainak rendes revíziói, valamint rendkívüli és jelentős revíziói küldhetők;
- b) jelentős revíziók esetén magyarázó megjegyzésekkel kell szolgálni az EKB részére.

⁽¹⁾ A Tanács 1024/2013/EU rendelete (2013. október 15.) az Európai Központi Banknak a hitelintézetek prudenciális felügyeletére vonatkozó politikákkal kapcsolatos külön feladatokkal történő megbízásáról (HL L 287., 2013.10.29., 63. o.).

⁽²⁾ Az Európai Központi Bank 468/2014/EU rendelete (2014. április 16.) az Egységes Felügyeleti Mechanizmuson belül az Európai Központi Bank és az illetékes nemzeti hatóságok, valamint a kijelölt nemzeti hatóságok közötti együttműködési keretrendszer létrehozásáról (SSM-keretrendelet) (EKB/2014/17) (HL L 141., 2014.5.14., 1. o.).

▼ M3**4. Magyarázó megjegyzések**

Az NKB-k jelentik az EKB-nak az (1), (2) és (3) bekezdésben szereplő meghatározásoktól és szabályoktól való összes eltérést a nemzeti gyakorlatok értékelésének lehetővé tétele érdekében. Az NKB-k az ilyen eltérések okait kifejtő magyarázó megjegyzéseket nyújtanak be.

▼ B*14. cikk***Az IMF céljaira szolgáltatandó adatok****1. Az adatszolgáltatás köre**

Az IMF-fel szembeni jogszabályi kötelezettségeik sérelme nélkül az NKB-k kiegészítő MPI mérlegtétel-statisztikákat küldhetnek az IMF-nek az EKB-n keresztül a következő technikai rendelkezésekkel összhangban.

2. Az adatszolgáltatás gyakorisága és határideje

A II. melléklet 10. része szerinti MPI-mérlegtételeket az NKB-k a mérlegtétel-adatok rendszeres havi küldésének keretében továbbítják az EKB-nak. Az adatszolgáltatás gyakorisága és időpontja egybeesik 3. cikk (2) bekezdésével összhangban a mérlegtétel-adatok EKB-nak való rendszeres jelentésével.

*15. cikk***Az EPK-kra vonatkozó statisztikák (a PKV-k kivételével)****1. Az adatszolgáltatás köre****a) Általános tudnivalók**

Az NKB-k a II. melléklet 11. részével összhangban szolgáltatnak statisztikai adatokat az EPK-król (a PKV-k kivételével). A következő EPK-alkategóriákra vonatkozóan külön kell adatot szolgáltatni: i. értékpapírokkal és derivatívákkal foglalkozó ügynökök; ii. hitelnyújtással foglalkozó pénzügyi vállalatok; és iii. egyéb EPK-k.

Az EPK-kra vonatkozó adatok szolgáltatásakor a nemzeti szinten adott időpontban rendelkezésre álló adatokra kell támaszkodni. Ha tényleges adatok nem állnak rendelkezésre vagy nem dolgozhatók fel, nemzeti becsléseket kell jelenteni. Abban az esetben, ha az adatok alapjául szolgáló gazdasági jelenség létezik, de azt statisztikailag nem kísérik figyelemmel, és ezért nemzeti becslések sem nyújthatók, az NKB-k választhatnak, hogy egyáltalán nem, vagy hiányzó adatként jelentik ezeket az idősorokat. Minden nem jelentett idősort tehát „létező, de nem gyűjtött” adatként kell értelmezni, és az EKB feltételezéseket és becsléseket készíthet az euroövezeti aggregátumok összeállításának céljából. A referencia-adatszolgáltatói kör az euroövezeti tagállamokban rezidens minden típusú EPK-t (a PKV-k kivételével) magában foglal: a területen belül található intézményeket, beleértve a területen kívül található anyavállalatok leányvállalatait és az ezen a területen kívüli vállalkozóponttal rendelkező intézmények rezidens fióktelepeit.

▼B

A következő kulcsfontosságú mutatókat és kiegészítő információkat kell jelenteni:

- az euroövezet aggregátumainak összeállításához szükséges, kulcsfontosságú mutatók: minden euroövezeti tagállamnak szolgáltatnia kell e részletezett adatokat, amikor a tényleges adatok rendelkezésre állnak. Ha a tényleges adatok az előírt bontásban vagy a megállapodás szerinti gyakorisággal, határidőre vagy időtartamra nem állnak rendelkezésre, lehetőség szerint becsléseket kell nyújtani,
- „tájékoztató adatok” formájában szolgáltatandó kiegészítő információk: ezen adatokat azon országoknak kell szolgáltatniuk, ahol azok az információk rendelkezésre állnak.

b) Folyamatok miatti kiigazítások

Folyamatok miatti kiigazító adatokat az állományadatokban bekövetkező jelentős törések, illetve átsorolások és egyéb kiigazítások esetén lehet jelenteni. Folyamatok miatti kiigazító adatokat lehet szolgáltatni a legnagyobb gondosság elve alapján például különösen az ESA 2010 keretrendszer végrehajtásával kapcsolatos átsorolások miatt.

Az átsorolási kiigazításokra vonatkozó adatokat a 3. cikk (1) bekezdése b) pontjának megfelelően kell szolgáltatni.

2. Az adatszolgáltatás gyakorisága és határideje

Az adatokat negyedévente kell jelenteni az EKB-nak. Az EPK-statisztikákat legkésőbb a referencia-időszak végét követő harmadik hónap utolsó naptári napjáig, illetve – ha a hónap utolsó naptári napja az NKB-ban nem munkanap – az NKB ezt megelőző munkanapjáig kell továbbítani az EKB-nak. A pontos adatközlési időpontokat az EKB előzetesen, adatszolgáltatási naptár formájában közli az NKB-kkal minden év szeptemberéig.

3. Revíziós politika

Előfordulhat, hogy az NKB-knak felül kell vizsgálniuk az előző negyedévben továbbított adatokat. Ezen kívül sor kerülhet a korábbi negyedévekben jelentett adatok revíziójára is.

A következő általános elvek érvényesülnek:

- a) a rendszeres negyedéves adattovábbítás során a legutóbbi negyedévre vonatkozó adatokon kívül csak „rendes” revíziók – azaz az előző negyedévben továbbított adatok revíziójának – adatai küldhetők;
- b) a rendkívüli revíziók korlátozott mértékűek és azok jelentése a rendszeres adatszolgáltatástól eltérő időpontban történik. Az adatok kisebb mértékű, rutinszerű visszamenőleges revízióját évente csak egyszer kell továbbítani, a negyedik negyedéves adatok jelentésével együtt;
- c) az adatok minőségét jelentősen javító rendkívüli revíziók év közben megküldhetők a rendszeres jelentési időszakokon kívül.

▼B**4. Értékelési módszerek és/vagy számviteli szabályok**

Az EPK-k által az elszámolásaik készítése során követett számviteli szabályoknak meg kell felelniük a 86/635/EGK irányelv nemzeti jogba átültetett rendelkezéseinek és bármely egyéb alkalmazandó nemzetközi standardnak. A tagállamokban érvényes számviteli gyakorlatok sérelme nélkül, statisztikai célokra az összes eszközt és kötelezettséget bruttó összegben kell jelenteni. Az értékelési módszerek a vonatkozó kategóriákban kerülnek feltüntetésre.

5. Magyarázó megjegyzések

Az NKB-k a II. melléklet 11. részének 3. szakaszával összhangban nyújtanak magyarázó megjegyzéseket az EKB-nak. Az NKB-k magyarázó megjegyzéseket adnak a jelentősebb revíziók esetén.

*16. cikk***Az értékpapír-kibocsátásra vonatkozó statisztikák****1. Az adatszolgáltatás köre**

Az NKB-k a II. melléklet 12. részével összhangban statisztikai adatokat szolgáltatnak az euroövezet rezidenseinek bármely – akár belföldi, akár külföldi – pénznemben történő valamennyi értékpapír-kibocsátásáról.

2. Az adatszolgáltatás gyakorisága és határideje

Az adatokat havonta kell jelenteni az EKB-nak. Az értékpapír-kibocsátási statisztikákat azon hónap végét követő öt héten belül kell továbbítani az EKB-nak, amelyre az adatok vonatkoznak. Az EKB adatszolgáltatási naptár formájában előzetesen értesíti az NKB-kat a pontos adattovábbítási időpontokról.

3. Magyarázó megjegyzések

Az NKB-k a II. melléklet 12. részének 3. szakaszával összhangban nyújtanak magyarázó megjegyzéseket az EKB-nak.

*17. cikk***Az MPI-kamatlábakra vonatkozó statisztikák****1. Az adatszolgáltatás köre**

Az MPI-kamatlábakra vonatkozó statisztikák céljából az NKB-k az 1072/2013/EU rendelet (EKB/2013/34) I. mellékletének 1. és 2. függelékében meghatározott állományokra és új szerződésekre vonatkozó, nemzeti szinten összesített, havi statisztikai információt szolgáltatnak. Emellett az NKB-k a II. melléklet 13. részében meghatározottak szerint jelentik az új szerződésekre vonatkozó összesített nemzeti havi statisztikai adatokat.

2. Az adatszolgáltatás gyakorisága és határideje

E statisztikai információk jelentése az EKB által meghatározott és az NKB-khoz minden év szeptemberének végéig eljuttatott éves naptárral összhangban történik.

▼B**3. Eltérések**

Az NKB-k eltéréseket engedélyezhetnek a nem pénzügyi vállalatoknak nyújtott, fedezettel/garanciával rendelkező hitelekre alkalmazott kamatlábakra és e szerződések nagyságrendjére, az 1072/2013/EU rendelet (EKB/2013/34) I. melléklete 2. függeléke 3. és 4. táblázatának 62–82. mutatóira vonatkozó adatszolgáltatás tekintetében. Ezek az eltérések akkor engedélyezhetők, ha a megfelelő tételek (37–54. mutató) összes hitelt magában foglaló, nemzeti összevont nagyságrendje kevesebb, mint az azonos méretkategóriába tartozó összes hitel összege nemzeti összevont nagyságrendjének 10 %-a, és kevesebb, mint euroövezeti szinten az azonos méretre és azonos induláskori kamatlábrögztítési kategóriára vonatkozó szerződések nagyságrendjének 2 %-a. Eltérések engedélyezése esetén ezeket a küszöböket évente ellenőrizni kell.

4. Az adatszolgáltatói kör kiválasztása és bruttósítás

Azokban az esetekben, amikor mintavétel alkalmazása miatt az MPI-kamatlábakra vonatkozó tényleges adatszolgáltatási lefedettség nem éri el a 100 %-ot, az NKB-k a II. melléklet 14. részében foglaltaknak megfelelően kiválasztják és karbantartják a mintát, és a 100 %-os lefedettség biztosítása érdekében bruttósítják az új szerződések nagyságrendjére vonatkozó adatokat. Az 1072/2013/EU rendelet (EKB/2013/34) 4. cikke vagy az e cikk (3) bekezdése szerinti eltérés engedélyezése esetén a negyedévente jelentett adatokat át kell vinni a hiányzó havi időszakokra a megfelelő statisztikai becslési módszerek alkalmazásával, az adatok tendenciáinak vagy szezonális alakulásának figyelembevétele érdekében.

5. Revíziós politika

Az NKB-k szükség esetén felülvizsgálhatják az előző referenciahónap értékeit. Előfordulhatnak például olyan revíziók is, amelyek az előző referenciahónap előtti adatokra alkalmazott hibákból, átsorolásokból, fejlettebb adatszolgáltatási eljárásokból stb. származnak.

A következő általános elvek érvényesülnek:

- a) amennyiben az előző referenciahónap előtti időszak adatait vizsgálják felül, az NKB-knak magyarázó megjegyzéseket kell benyújtaniuk az EKB-nak;
- b) az NKB-k emellett magyarázó megjegyzéseket adnak a jelentősebb revíziók esetén;
- c) a felülvizsgálta adatok benyújtásánál az NKB-k figyelembe veszik az MPI-kamatlábakra vonatkozó statisztikák rendszeres szolgáltatására megállapított határidőit. A rendkívüli revíziókat a havi jelentéstételi időszakon kívül kell jelenteni.

▼M3*17a. cikk***Az egyedi MPI-k mérlegtétel- és kamatláb-statisztikái****1. Az adatszolgáltatás köre**

Az NKB-k egyes kiválasztott euroövezeti hitelintézetre vonatkozóan az 1071/2013/EU rendelettel (EKB/2013/33) és az 1072/2013/EU rendelettel (EKB/2013/34) összhangban gyűjtött, egyedi mérlegtétel-statisztikákat és MPI-kamatlábakra vonatkozó statisztikákat jelentenek a II. melléklet 15a. részének 1., 2. és 3. táblázatával összhangban. Az adatszolgáltatás hatálya alá tartozó euroövezeti hitelintézetek paneljének összetételéről a Kormányzótanács dönt, és azt közli az adatszolgáltató

▼ **M3**

NKB-kkal. A panel magában foglalja a homogén hitelintézeti csoportokat (például hitelszövetkezetek vagy takarékbankok) is, amelyekre vonatkozóan az adatokat aggregált alapon kell továbbítani. Az EKB ezeket az adatokat a 2533/98/EK rendelettel összhangban megoszthatja az eurorendszeren belül.

A Kormányzótanács a Statisztikai Bizottságnak az adatszolgáltatás statisztikai és adminisztratív hatására vonatkozó tanácsa alapján dönt az adatcsere bármely módosításáról, a panel összetételének módosítását is beleértve. E döntéseket közlik az adatszolgáltató NKB-kkal.

A panel tagsága kevésbé jelentős mértékben is módosítható a következő eseményekkel összefüggésben:

- a) az euroövezet bővítése, az új euroövezeti tagállamokban rezidens hitelintézetek felvétele érdekében;
- b) az MPI-populáció változásai például a szektort elhagyó intézmények, egyesületek és befolyásszerzések és egyéb vállalati átszervezések következtében; és
- c) a mérlegtétel-statisztikák és az MPI-kamatlábstatisztikák tényleges adatszolgáltatói körének változásai az NKB-k által alkalmazott eltérések vagy mintavételi rendszerek következtében.

A Kormányzótanács ezúton átruhazza az Igazgatóságra a panel összetétele ezen kevésbé jelentős módosításairól való döntésre vonatkozó hatáskört. Az Igazgatóság e hatáskört továbbbruházhatja valamely tagjára. Az e kevésbé jelentős módosításokról való döntésnek az EKB-nek az érintett NKB-kkel kapcsolatot tartó Statisztikai Főigazgatósága tanácsán kell alapulnia. A Kormányzótanácsot az ilyen módosításokról rendszeresen tájékoztatni kell.

Az NKB-k biztosítják, hogy a panelre vonatkozó információk az V. melléklettel összhangban, helyesen kerüljenek rögzítésre az intézményi és leányvállalati adatbázisban (Register of Institutions and Affiliates Database, RIAD). Amennyiben a panel tagsága érintett, az NKB-k elvégzik a RIAD-ban rögzített információk szükséges módosításait.

Az egyedi mérlegtétel-statisztikákra vonatkozó adatszolgáltatási rendszer kiterjed a hó végi és a negyedév végi állományokra, valamint egyes kiválasztott mutatók esetében az állományokban bekövetkező, nem tranzakciókból eredő törésekről szóló további sorozatokra vonatkozó információkra (a továbbiakban: kiegészítő adatsorok). A hitelek esetében az értékpapírosított vagy egyébként átruházott hitelek nettó folyamataira vonatkozó további információkat is kell jelenteni. Az egyedi MPI-kamatlábstatisztikák tekintetében az adattovábbítás az állományokat, valamint az új szerződéseket terhelő havi kamatlábakra terjed ki, a megfelelő új szerződések nagyságrendjével együtt. A követelmények az euroövezetben rezidens háztartások és nem pénzügyi vállalatok euróban denominált betéteire és hiteleire vonatkoznak. Az adatszolgáltatási követelményekkel kapcsolatos bővebb információkért lásd a II. melléklet 15a. részét.

▼ M3

A hitelintézeti csoportokkal kapcsolatos adatok jelentésére az alábbi rendelkezések alkalmazandók:

- a) az állományokra vonatkozó mérlegtétel-mutatókat és a kiegészítő adatsorokat a csoport tagjai egyedi pozícióinak összegeként kell kiszámítani;
- b) a kamatlábakat súlyozott átlagként, a csoportok nagyságrendjét pedig az egyedi nagyságrendek összegeként kell kiszámítani. Ha az NKB a csoportadatokat intézményenkénti alapon gyűjti, a kamatlábak átlagai csak azon intézményeket foglalják magukban, amelyek szerepelnek a nemzeti MPI-kamatlábstatisztikai mintában és nem állnak eltérés hatálya alatt; ugyanez a megközelítés alkalmazandó a csoportok nagyságrendjei esetében.

Minden tétel kötelező, noha a II. melléklet 15a. részében leírtaknak megfelelően különleges rendelkezések vonatkoznak a kiegészítő adatsorok jelentésére.

2. Az adatszolgáltatás gyakorisága és határideje

Az NKB-k e statisztikai információkat az EKB által meghatározott és az NKB-khoz minden év szeptemberének végéig eljuttatott éves naptárral összhangban jelentik.

3. Revíziós politika

Az egyedi mérlegtétel-statisztikák és MPI-kamatlábstatisztikák keretében revíziók benyújtása során az NKB-k az aggregált adatok továbbítása során követett, az ezen iránymutatás 3. cikkének (3) bekezdésében és 17. cikkének (5) bekezdésében rögzített megközelítéssel azonos megközelítést alkalmaznak.

4. Az adatok belső következetességének nyomon követésére irányuló ellenőrzések

Az adatok EKB-nak történő továbbítása előtt az NKB-k az EKB által meghatározott és fenntartott ellenőrzéseknek megfelelően ellenőrzik az adatok belső következetességét.

5. A nemzeti sajátosságokra vonatkozó információk és a különleges adatfejelemények jelentése

Az NKB-k minden olyan információt jelentenek, amely a szolgáltatott adatok érvényesítésének megkönnyítéséhez és elemzésének elősegítéséhez szükséges. Az NKB-k információkkal szolgálnak különösen:

- a) a nemzeti panelben szereplő hitelintézetek azon sajátosságairól, amelyek: i. az eltérésekhez, mintavételhez és csoport-adatszolgáltatás alkalmazásához; ii. az üzleti modellhez, például short ügyletek alkalmazásához; és iii. a mérleg struktúrájához, például az egyéb eszközök vagy források alatti tételek jelentőségéhez kapcsolódnak;
- b) az egyedi mérlegtétel-statisztikákra vonatkozó kiegészítő adatsorokhoz kapcsolódó adatszolgáltatási gyakorlatokról;
- c) a panel hitelintézeteit érintő egyesületekről és befolyásszerzésekről vagy más vállalati átszervezésekről és nagy egyszerű műveletekről.

Az NKB-k az információkat lehetőleg az adattovábbításkor, és mindenestre az adatelőállítás lezárása előtt bocsátják rendelkezésre. Az EKB az információkat az alkalmazandó titoktartási rend megfelelő figyelembevételével kezeli.



18. cikk

Pénzforgalmi statisztikák

1. Az adatszolgáltatás köre

Az NKB-k az 1409/2013/EU rendelet (EKB/2013/43) III. mellékletével és ezen iránymutatás II. mellékletének 16. részével összhangban a pénzforgalmi statisztikákra vonatkozó adatokat szolgáltatnak az EKB-nak. Ez többek között az alábbiakat foglalja magában:

- a) az intézmények, a pénzforgalmi számlák, a fizetési kártyák, a terminálok és a fizetési rendszerek résztvevőinek számára, valamint egyes mérlegtételekre vonatkozó adatokat a rendelet III. melléklete 1., 2., 3. és 6. táblázatában és a II. melléklet 16. részének 1., 2. és 5. táblázatában szereplő valamennyi tétel esetében jelenteni kell. Ezen állományadatok az időszak végi számadatokra vonatkoznak, kivéve a II. melléklet 16. része 1. táblázatának azon tételét, amely „az utolsó tartalékolási időszak átlagára” vonatkozik;
- b) a rendelet III. mellékletének 4., 5. és 7. táblázatában és a II. melléklet 16. részének 3., 4., 6. és 7. táblázatában szereplő, fizetési műveletekre vonatkozó, eszközök, terminálok és/vagy rendszerek szerinti adatokat bruttó folyamatokként, azaz az időszakra vonatkozó összesített adatokként kell jelenteni.

2. Az adatszolgáltatás gyakorisága és határideje

A sorozatot évente, minden év májusának végéig kell jelenteni az EKB-nak az előző naptári évre vonatkozóan. Az 1409/2013/EU rendeletben (EKB/2013/43) foglalt mutatókat évente kell jelenteni. A II. melléklet 16. részében előírt további adatokat havonta, negyedévente vagy évente lehet jelenteni, a megfelelő táblázatban foglaltakkal összhangban.

Az ezen iránymutatásban szereplő táblázatok tekintetében és tényleges adatok hiányában az NKB-k vagy releváns kiegészítő információkat kérnek az adatszolgáltatóktól, vagy becsléseket vagy ideiglenes adatokat használnak. Az e becslésekre vonatkozó módszertant az egyes NKB-k határozzák meg az adott ország jellemzőitől függően. Az NKB-k adott esetben magyarázó megjegyzésekkel szolgálnak az alkalmazott megközelítés magyarázata érdekében.

3. Revíziós politika

A szolgáltatott adatok revíziójánál az NKB-k a következő általános elveket alkalmazzák:

- a) a rendszeres évi adattovábbításkor az utolsó időszak adatai mellett mind az előző év adatainak rendes revíziói, mind rendkívüli revíziók küldhetők;
- b) az EKB általi jóváhagyást követően év közben küldhetők olyan rendkívüli revíziók, amelyek jelentősen javítják az adatok minőségét.

▼B**4. Magyarázó megjegyzések**

Az NKB-k magyarázó megjegyzésekkel szolgálnak EKB részére, amelyekben részletesen kifejtik az adatszolgáltatási követelményektől való eltéréseket és a szerkezeti töréseket, azoknak az adatokra való hatását is beleértve.

*19. cikk***A befektetési alapok eszközeire és forrásaira vonatkozó statisztikák****1. Az adatszolgáltatás köre****a) Általános tudnivalók**

Az NKB-k a II. melléklet 17. részével összhangban statisztikai adatokat szolgáltatnak a befektetési alapok eszközeiről és forrásairól a következő, a befektetés jellege szerint meghatározott alszektorok vonatkozásában: részvényalapok, kötvényalapok, vegyes alapok, ingatlanalapok, fedezeti alapok és egyéb alapok. Ezeket az alszektorokat a befektetési alap típusa szerint nyíltvégű és zártvégű alapokra kell bontani. A befektetés jellege szerint meghatározott befektetési alapok osztályozása céljából a főként befektetési alapok befektetési jegyeibe vagy egységeibe befektető befektetési alapok (vagyis az átfogó alapok) besorolásához azon alap kategóriáját kell alkalmazni, amelybe elsődlegesen befektetnek.

Ezek a követelmények a hó végi és negyedév végi állományokra, a havi és negyedéves folyamatok miatti kiigazítások adataira, valamint a befektetési alapok befektetési jegyei/egységei új kibocsátására/értékesítésére és visszaváltására vonatkozó havi adatokra is kiterjednek.

Valamennyi, a hónap végi állományokra és havi folyamatok miatti kiigazítást a tőzsdén kereskedett alapok (ETF-ek) alszektora tekintetében is jelenteni kell, az „alapok összesen” alatti „ebből” tételként.

Az adatok rendelkezésre állásának függvényében, a legjobb becslés módszerét is beleértve, a negyedév végi állományokat és a negyedéves folyamatok miatti kiigazításokat a magántőke-befektetési alapok (a kockázattőke-alapokat is beleértve) alszektora tekintetében is jelenteni kell az „alapok összesen” alatti „ebből” tételként.

b) Folyamatok miatti kiigazítások

Az NKB-k a IV. melléklettel összhangban és a II. melléklet 17. részében előírt módon külön adatokat szolgáltatnak az EKB-nak az árváltozásokból és az árfolyamváltozásokból eredő átértékelések miatti kiigazításokról, valamint az átsorolási kiigazításokról.

A pénzügyi tranzakciókat, és ezáltal a kiigazításokat, az ESA 2010-zel összhangban kell levezetni, és erre a levezetésre az ESA 2010 módszerként kell hivatkozni. Az 1073/2013/EU rendelettel (EBK/2013/38) összhangban az NKB-k a különböző nemzeti gyakorlatok miatt eltérhetnek az ESA 2010-től. Amennyiben értékpapíronkénti állományadatok rendelkezésre állnak, az átértékelési kiigazításokat a közös eurorendszerbeli módszerrel, azaz a IV. melléklet 4. részében leírt forgalomlevezetési módszerrel összhangban lehet levezetni.

▼B

c) Bemutatóra szóló befektetési jegyek

Ha az 1073/2013/EU rendelet (EKB/2013/38) I. mellékletével összhangban a befektetési alapok, MPI-k és/vagy EPK-k által a bemutatóra szóló befektetési jegyekről szolgáltatott adatok nem teljesek vagy még nem hozzáférhetőek, az NKB-k a II. melléklet 17. részének 1. táblázatában található földrajzi és szektor szerinti bontással összhangban, a legjobb becslés módszere alapján szolgáltatnak adatot a bemutatóra szóló befektetési jegyekről.

d) A „biztosítók és nyugdíjpénztárak” ügyfélszektor két elkülönülő „biztosítókra” és „nyugdíjpénztárakra” ügyfélszektorra történő felosztása

Amennyiben az adatok rendelkezésre állnak (beleértve a legjobb becslés alapján), és nem tekintendők jelentéktelennek, az NKB-k a II. melléklet 17. részének 1. táblázatával összhangban negyedévente külön adatokat szolgáltatnak a biztosítók és a nyugdíjpénztárak ügyfélszektorokra vonatkozóan.

e) Az ETF-ek szintetikus és fizikai ETF-ek szerinti bontása

Az ETF-ekre vonatkozó hó végi állományadatokat és havi folyamatok miatt kiigazításokat szintetikus és fizikai ETF-ek szerinti bontásban kell szolgáltatni, amint e bontáshoz megfelelő meghatározás áll rendelkezésre az Európai Értékpapír-piaci Hatóságtól (ESMA). Az EKB rendszeresen ellenőrzi, hogy elérhető-e ez a meghatározás, és adott esetben kiadja a szükséges adatszolgáltatási rendszereket.

2. Az adatszolgáltatás gyakorisága és határideje

Az NKB-k a befektetési alapokra vonatkozó havi és negyedéves adatokat annak a hónapnak/negyedévnek a végét követő 28. munkanap végéig jelentik az EKB-nak, amelyekre az adatok vonatkoznak.

3. Revíziós politika

A havi és negyedéves adatok revíziójára a következő általános szabályok vonatkoznak:

- a) a revíziókat abból a célból végzik, hogy a havi és negyedéves adatok összhangban legyenek;
- b) a rendszeres adatszolgáltatási időszakok során – azaz a referenciahónap/-negyedév végét követő 28. munkanaptól addig a napig, amíg az NKB-khoz visszajutnak az adatok – az NKB-k felülvizsgálhatják az előző referencia-negyedévre, az azt megelőző két hónapra és az azt követő hónapokra vonatkozó adatokat;
- c) a rendszeres jelentéstételi időszakokon kívül az NKB-k többek között hibák, átsorolások vagy javított adatszolgáltatási eljárások esetén felülvizsgálhatják az előző referencia-negyedévet megelőző két hónap előtti referencia-időszakokra vonatkozó adatokat.

4. Eltérések és bruttósítás

Az euroövezet befektetési alap-statisztikái minőségének biztosítása érdekében, amennyiben az NKB-k az 1073/2013/EU rendelet (EKB/2013/38) 8. cikke (1) bekezdésének értelmében eltérést engedélyeznek a legkisebb befektetési alapoknak, az EKB-nak szolgáltatott, a befektetési alapokra vonatkozó havi és negyedéves adatok összeállításakor az NKB-knak az említett befektetési alapok tekintetében a lefedettség 100 %-ra kell bruttósítaniuk.

▼B

A következő minimális követelmények teljesülésekor választhatják az NKB-k az adatok 100 %-ra történő bruttósításának eljárását:

- a) a hiányzó részletezett adatok esetében a becsléseket a megfelelő befektetésialap-alszektoron alapuló arányszámok alkalmazásával kell levezetni, például ha egy nyíltvégű kötvényalap a kisebb intézmények csoportjába kerül, és csak a befektetési alapok befektetési jegyeire/egységeire vonatkozó adatokat gyűjtik, a hiányzó részletezett adatokat a nyíltvégű kötvényalapok kategóriaszerkezetének alkalmazásával kell levezetni;
- b) egyik befektetésialap-alszektor (például nyíltvégű ingatlanalapok, zártvégű ingatlanalapok stb.) sincs teljesen kizárva.

Az 1073/2013/EU rendelet (EKB/2013/38) 8. cikkének (2) bekezdésével összhangban eltérés engedélyezhető azoknak a befektetési alapoknak, amelyek a nemzeti számviteli szabályok miatt negyedéves gyakoriságnál ritkábban értékelik az eszközeiket. Az ilyen eltérések ellenére az NKB-által az EKB-nak szolgáltatott, a befektetési alapokra vonatkozó havi és negyedéves adatoknak mindig tartalmazniuk kell az ezekre a befektetési alapokra vonatkozó adatokat.

5. Az aggregált adatok levezetése

Az NKB-k a befektetésialap-alszektorok aggregált negyedéves eszközeire és forrásaira vonatkozó adatokat a II. melléklet 14. részének 1. táblázatával összhangban, a következőképpen vezetik le:

- a) A nyilvánosan elérhető azonosító kódokkal rendelkező értékpapírok vonatkozásában az NKB-k megfeleltetik az értékpapíronkénti alapon szolgáltatott információkat a Központi Értékpapír-adatbázisból (CSDB) mint fő referencia-adatbázisból származó információknak. A megfeleltetett értékpapíronkénti információk alapján állítják össze az eszközök és kötelezettségek értékét euróban, és vezetik le az adott befektetési alap minden egyes értékpapírjára vonatkozó részletezéseket. Ha az értékpapír-azonosító nem található meg a CSDB-ben, vagy a II. melléklet 17. részének 1. táblázatával összhangban az eszközök és kötelezettségek összeállításához szükséges információ nem elérhető a CSDB-ből, az NKB-k becslik a hiányzó adatokat. Az NKB-k a belső értékpapír-azonosítók használatával is gyűjthetnek értékpapíronkénti információkat a nyilvánosan elérhető azonosító kódokkal nem rendelkező értékpapírokról.
- b) Az NKB-k az a) pont szerint levezetett, értékpapírokra vonatkozó adatokat aggregálják, és hozzáadják a nyilvánosan elérhető azonosító kódokkal nem rendelkező értékpapírokról szolgáltatott információkhoz, hogy aggregált adatokat nyerjenek a következőkről: i. hitelviszonyt megtestesítő értékpapírok futamidő, pénzem és szerződő felek szerinti részletezésben; ii. részvények és befektetési alapok befektetési jegyei instrumentum és szerződő felek szerinti részletezésben; és iii. a befektetési alapok által kibocsátott összes befektetési jegy/egység.
- c) Az NKB-k a befektetési alapok eszközeire és kötelezettségeire vonatkozó szükséges statisztikai információkat a b) pont szerint levezetett értékpapírok adatainak és a rezidens befektetési alapoktól összegyűjtött, nem értékpapír eszközök és kötelezettségek összeadásával vezetik le.
- d) Az NKB-k az összes, a tagállamban rezidens és azonos alszektorba tartozó befektetési alap eszközeit és kötelezettségeit aggregálják.

▼B

A fentiek akkor is alkalmazandók, ha az NKB-k az 1073/2013/EU rendelet (EKB/2013/38) 5. cikkének (2) bekezdésével összhangban havonta gyűjtik össze a befektetési alapok eszközeire és kötelezettségeire vonatkozó adatokat.

6. A havi adatok becslése

Az 1073/2013/EU rendelet (EKB/2013/38) 5. cikke (1) bekezdésének b) pontjával összhangban az NKB-k havonta gyűjtenek adatot a befektetési alapok által kibocsátott befektetési jegyekről/egységekről. Amennyiben az adatokat nem az 1073/2013/EU rendelet (EKB/2013/38) 5. cikke (2) bekezdésében meghatározott módon, havonta gyűjtik, a nem negyedév végi referenciahónapok tekintetében az NKB-k az összegyűjtött havi és negyedéves adatok alapján megbecslik a befektetési alapok által kibocsátott jegyek/egységek kivételével a befektetési alapok eszközeinek és kötelezettségeinek havi adatait.

Ahol lehetséges, az NKB-k az egyes alapok szintjén készítik a becsléseket. Ugyanakkor az NKB a befektetési alap-alszektor vonatkozásában is elkészítheti a becsléseket, vagy felkérheti erre az EKB-t. Az utóbbi esetben az EKB kiegészítő információkat, például alaponkénti vagy értékpapíronkénti adatokat is kérhet.

7. Értékelési módszerek és/vagy számviteli szabályok

Az 1073/2013/EU rendeletben (EKB/2013/38) meghatározott értékelési és/vagy számviteli szabályok is alkalmazandók, amikor az NKB-k a befektetési alapokra vonatkozó adatokat szolgáltatnak az EKB-nak. Az olyan tételek vonatkozásában azonban, amelyek felhalmozott kamat van, a következő szabályok alkalmazandók:

- a) a „hitelviszonyt megtestesítő értékpapírok” tartalmazzák a felhalmozott kamatot;
- b) a „betétek és hitelkövetelések” és a „kapott betétek és hitelek” nem tartalmazzák a felhalmozott kamatot, amely az egyéb eszközök/források alatt kerül rögzítésre.

8. Magyarázó megjegyzések

Az NKB-k a jelentősebb revíziók okait kifejtő magyarázó megjegyzéseket nyújtanak be. Az NKB-k emellett az átsorolási kiigazításokra vonatkozóan is magyarázó megjegyzésekkel szolgálnak az EKB részére. Az NKB-k továbbá a 19. cikk (3) bekezdésének c) pontjában leírt revíziókra vonatkozó magyarázó megjegyzéseket is küldenek.

9. Csoportos adatszolgáltatás

Az 1073/2013/EU rendelet (EKB/2013/38) 4. cikke (3) bekezdésével összhangban az NKB-k engedélyezhetik, hogy a befektetési alapok csoportként szolgáltatassanak adatokat az eszközeikről és kötelezettségeikről, feltéve, ha ennek az eredménye hasonló lesz az alaponkénti adatszolgáltatás eredményeihez. A csoportként adatokat szolgáltatató befektetési alapoknak ugyanahhoz az alszektorhoz kell tartozniuk, például a zártvégű ingatlanalapokhoz vagy a nyíltvégű ingatlanalapokhoz.

20. cikk**A PKV-k eszközeire és forrásaira vonatkozó statisztikák****1. Az adatszolgáltatás köre**

A II. melléklet 18. részével összhangban az NKB-k külön összesített statisztikai információkat állítanak össze és szolgáltatnak a PKV-k eszközeiről és forrásairól. A következő négy kategória vonatkozásában kell adatot szolgáltatni: a) a hagyományos értékpapírosításban részt vevő

▼B

PKV-k; b) a szintetikus értékpapírosításban részt vevő PKV-k; c) a biztosításhoz kapcsolódó értékpapírosításban részt vevő PKV-k; és d) egyéb PKV-k.

Ezek a követelmények az állományokra, a pénzügyi tranzakciókra és a leírásokra/leértékelésekre vonatkozó, negyedévente jelentett adatokra is kiterjednek.

Az NKB-k a leírásokra/leértékelésekre vonatkozó, előírt adatokat az EKB felé a legnagyobb gondosság elve alapján jelenthetik.

2. Az adatszolgáltatás gyakorisága és határideje

Az NKB-k a negyedéves PKV-állományokra, pénzügyi tranzakciókra és leírásokra/leértékelésekre vonatkozó adatokat annak a negyedévnek a végét követő 28. munkanap végéig jelentik az EKB-nak, amelyre az adatok vonatkoznak.

3. Revíziós politika

A negyedéves adatok revíziójára a következő általános szabályok vonatkoznak:

- a) a rendszeres adatszolgáltatási időszakok során – azaz a referencia-negyedév végét követő 28. munkanaptól addig a napig, amíg az NKB-khoz visszajutnak az adatok – az NKB-k felülvizsgálhatják az előző referencia-negyedévre vonatkozó adatokat;
- b) a rendszeres adatszolgáltatási időszakokon kívül az NKB-k többek között hibák, átsorolások vagy javított adatszolgáltatási eljárások esetén felülvizsgálhatják az előző referencia-negyedévet megelőző referencia-időszakokra vonatkozó adatokat is;
- c) az euroövezeti MPI-k által kezdeményezett és kezelt hitelekre vonatkozó, az 1071/2013/EU rendelet (EKB/2013/33) alapján jelentett adatokra vonatkozó revíziókat az a) és b) pontok szerint a PKV-statisztikákba kell foglalni.

4. Összeállítási módszerek

Az azon statisztikai adatszolgáltatási követelmények teljesítése érdekében, amelyek alól a PKV-k az 1075/2013/EU rendelet (EKB/2013/40) 5. cikke (1) bekezdésének c) pontja alapján mentesülnek, az NKB-k az EKB-val való konzultációt követően döntenek a PKV-k eszközeiről és forrásairól szóló adatok összeállításának legalkalmasabb módjáról, az adott piacok szervezetétől és az egyéb vonatkozó statisztikai, nyilvános vagy felügyeleti információktól függően.

5. Adatforrások és adatminőségi előírások

Amennyiben az NKB-k a PKV-k eszközeire és forrásaira vonatkozó adatokat egyéb statisztikai adatforrásból, nyilvános forrásokból (mint az eladás előtti jelentések vagy befektetői értesítések) vagy felügyeleti adatforrásokból vezetik le, az alábbiakban meghatározott adatminőségi előírások alkalmazandók.

Az ezen iránymutatás II. mellékletének 18. részében horgonyszerepet betöltő adatként azonosított adatokra magas minőségi előírások vonatkoznak, amelyek hasonlóak a PKV-k által az 1075/2013/EU rendelet (EKB/2013/40) I. mellékletével összhangban közvetlenül jelentett adatokra vonatkozó minőségi elvárásokhoz. Az ezen iránymutatás II.

▼B

mellékletének 18. részében horgonyszerepet nem betöltő adatként azonosított adatok értéke kevésbé szigorúbb minőségi előírások alapján becsülhető meg, például interpolációk és extrapolációk felhasználásával, amennyiben az adatokat nyilvános vagy felügyeleti adatforrásokból, negyedévesnél alacsonyabb gyakorisággal gyűjtik, és a referenciaidőszakot követő 28. munkanapnál hosszabb határidővel.

Amennyiben az adatokat nem közvetlenül a PKV-k jelentik az 1075/2013/EU rendelet (EKB/2013/40) 5. cikke (1) bekezdésének c) pontja alapján, az NKB-k ellenőrzik az adatok minőségét az éves pénzügyi beszámolókból rendelkezésre álló információk alapján. A minőségellenőrzések eredményét az NKB-k minden évben szeptember végéig vagy ezt követően a legkorábbi időpontban bocsátják az EKB rendelkezésére, a PKV rezidens státusza szerinti tagállam alkalmazandó nemzeti jogi gyakorlatának megfelelően. Amennyiben a negyedévente beszerzett adatok és az éves pénzügyi jelentések közötti keresztellenőrzések azt mutatják, hogy a magas adatminőségi előírások nem teljesülnek, az NKB-k megteszik az annak biztosításához szükséges lépéseket, hogy az adatok megfeleljenek a szükséges minőségi előírásoknak, beleértve az adatok esetleges közvetlen gyűjtését az 1075/2013/EU rendelet (EKB/2013/40) alapján.

Amennyiben az NKB-k felügyeleti adatforrásokból vezetnek le a PKV-k eszközeire és forrásaira vonatkozó adatokat, az NKB-k biztosítják, hogy ezeket a forrásokat megfelelően összehangba hozzák a PKV-kra vonatkozó adatszolgáltatási követelmények szerinti statisztikai fogalmakkal és meghatározásokkal. Ugyanez vonatkozik az egyéb statisztikai adatforrásokból levezetett adatokra.

Amennyiben a PKV hitelviszonyt megtestesítő értékpapírok kibocsátására vonatkozó adatok tekintetében a CSDB-t vagy másik értékpapír-adatbázist alkalmaznak adatforrásként, az NKB-k évente ellenőrzik a lefedettséget és az adatok minőségét. A minőségellenőrzések eredményét az NKB-k minden évben február végéig bocsátják az EKB rendelkezésére úgy, hogy referenciának az előző év december végi adatai tekintendők. Amennyiben a lefedettség és minőségi mutatók azt mutatják, hogy a magas adatminőségi előírások nem teljesülnek, az NKB-k megteszik az annak biztosításához szükséges lépéseket, hogy az adatok megfeleljenek a szükséges minőségi előírásoknak, beleértve az adatok esetleges közvetlen gyűjtését az 1075/2013/EU rendelet (EKB/2013/40) alapján.

6. Az euroövezeti MPI-k által kezdeményezett és kezelt hitelek és a határokon átnyúló információcsere

Az NKB-k információkat cserélnek a belföldi MPI-k által valamely más euroövezeti tagállamban rezidens PKV-k részére kezdeményezett és kezelt értékpapírosított hitelekre vonatkozóan oly módon, hogy a kezelt hiteleket külön aggregálják minden egyes tagállam tekintetében, ahol a PKV-k rezidensek, az 1071/2013/EU rendelet (EKB/2013/33) 6. cikkével és ezen iránymutatás II. melléklete 18. részének 3. táblázatával összehangban.

Az ilyen határokon átnyúló információcseréhez szükséges technikai platformot az EKB biztosítja, a bizalmas adatok védelmére vonatkozó alkalmazandó jogi aktusokkal összehangban. Az NKB-k ezeket az adatokat azon negyedév végét követő 23. munkanapig továbbítják az EKB számára, amelyre azok vonatkoznak. Az EKB az adatokat azon negyedév végét követő 24. munkanapon továbbítja az érintett NKB-k számára, amelyre azok vonatkoznak.

▼B

A folyamatban lévő értékpapírosításokra vonatkozó adatok cseréjében érintett NKB-k kölcsönösen tisztáznak minden fennmaradó kérdést és koordinációs lépést, valamint adott esetben megosztják az információkat. Új értékpapírosítások esetén az érintett NKB-k felkérhetik az EKB-t, hogy koordinátorként járjon el.

A fenti kötelezettségek teljesítése lehetővé teszi az NKB-k számára, hogy az 1075/2013/EU rendelet (EKB/2013/40) 5. cikke (1) bekezdésének a) pontjával összhangban az állományokra és pénzügyi tranzakciókra vonatkozó PKV-adatok azon részét, amely az euroövezeti MPI-k által kezdeményezett értékpapírosított hitelekre vonatkozik, ahol az MPI-k folytatják az értékpapírosított hitelek kezelését, az 1071/2013/EU rendelet (EKB/2013/33) 6. cikkével összhangban az MPI-ktől begyűjtött adatokból szerezzék be, a PKV-ktől történő közvetlen adatgyűjtés helyett.

7. *Eltérések és bruttósítás*

Amennyiben az NKB-k a PKV-k eszközeire és forrásaira vonatkozó adatokat közvetlenül a PKV-ktől és adott esetben az MPI-k által az 1071/2013/EU rendelet (EKB/2013/33) alapján jelentett adatokból vezetik le, és ha az NKB-k az 1075/2013/EU rendelet (EKB/2013/40) 5. cikke (1) bekezdése b) pontjával összhangban mentesítésben részesítik a PKV-kat, az NKB-k 100 %-ra bruttósítják a lefedettséget valamennyi PKV tekintetében, amikor a PKV eszközeire és forrásaira vonatkozó negyedéves adatokat jelentik az EKB számára az állományok, pénzügyi tranzakciók és leírások/leértékelések tekintetében.

Amikor az NKB-k a PKV-k eszközeire és forrásaira vonatkozó adatokat egyéb statisztikai, nyilvános és/vagy felügyeleti forrásokból vezetik le, összeállításukat a PKV-k mintájára is alapozhatják, ameddig ezek a PKV-k a szóban forgó tagállamban a PKV-k jegyzékének megfelelően a PKV referencia-adatszolgáltatói kör teljes fennálló eszközeinek legalább 95 %-át teszik ki. Az NKB-k 100 %-ra bruttósítják a lefedettséget az állományok, a pénzügyi tranzakciók és a leírások/leértékelések tekintetében az EKB felé jelentett, a PKV-k eszközeire és forrásaira vonatkozó negyedéves adatok összeállításakor.

8. *Magyarázó megjegyzések*

Az NKB-k a rendkívüli revíziók és a 20. cikk (3) bekezdésének b) pontja szerinti revíziók okait kifejtő magyarázó megjegyzéseket nyújtanak be az EKB számára.

21. cikk

A nem pénzügyi vállalatoknak nyújtott MPI-hitelekre vonatkozó statisztikák tevékenységi kör szerinti bontásban

1. *Az adatszolgáltatás köre*

Ha az adatok rendelkezésre állnak, az NKB-k jelentik az EKB-nak a belföldi nem pénzügyi vállalatoknak, valamint a más euroövezeti tagállamok nem pénzügyi vállalatainak nyújtott MPI-hitelek adatait tevékenységi kör szerinti bontásban, az uniós gazdasági tevékenységek egységes ágazati osztályozási rendszerének (NACE Rev. 2) megfelelően, a II. melléklet 19. részével összhangban.

▼B**2. Az adatszolgáltatás gyakorisága és határideje**

Az NKB-k az adatokat negyedévente, annak a negyedévnek a végét követő 28. munkanap végéig jelentik az EKB-nak, amelyekre az adatok vonatkoznak.

3. Revíziós politika

Az NKB-k a revíziókat a következő elveknek megfelelően jelentik:

- a) ha szükséges, az előző referencia-időszakra vonatkozó revíziókat az egyes rendes adatszolgáltatásokon túlmenően kell megküldeni;
- b) az olyan rendkívüli revíziókat, amelyek lényegesen javítják az adatminőséget, elkészültük után azonnal meg lehet küldeni.

4. Magyarázó megjegyzések

Az NKB-k jelentik az EKB-nak a használt nemzeti fogalommeghatározások és besorolások minden jelentős változását, és adott esetben magyarázó megjegyzéseket nyújtanak be a jelentős revíziók okairól. Emellett az NKB-k adatokat szolgáltatnak az MPI-szektor főbb átsorolásairól, valamint a nem pénzügyi vállalatok NACE Rev. 2 szerinti, megküldött besorolásához képest történt főbb átsorolásokról.

*22. cikk***Az MPI-hitelkeretekre vonatkozó statisztikák****1. Az adatszolgáltatás köre**

Az NKB-k aggregált statisztikai adatokat állítanak össze és jelentenek a belföldi rezidenseknek nyújtott MPI-hitelkeretekre és az egyéb euroövezeti nem belföldi rezidenseknek nyújtott MPI-hitelkeretekre vonatkozóan, a II. melléklet 20. részével összhangban, gazdasági szektor szerinti bontásban.

Az MPI-hitelkeretek jelentése megegyezik az 575/2013/EU rendeletben foglaltaknak megfelelően „közepes kockázati kategóriába”, „közepes/alacsony kockázati kategóriába” és „alacsony kockázati kategóriába” besorolt „le nem hívott hitelkeretek” jelentésével. Az NKB-k ezt a meghatározást a legnagyobb gondosság elve alapján alkalmazzák, és amennyiben a hitelkeretekre eltérő nemzeti meghatározás vonatkozik, szolgáltathatnak adatot a nemzeti meghatározás használatával, azonban törekedniük kell az MPI-hitelkeretekre vonatkozó adatok összeállításának harmonizálására annak érdekében, hogy hosszabb távon fokozzák az országok közötti összehasonlíthatóságot.

Az NKB-k szektor szerinti bontásokat számítanak ki és küldenek meg az EKB-nak. Amennyiben ezeket a szektor szerinti bontásokat nemzeti szinten nem gyűjtik, az NKB-k kérhetik e kiegészítő adatokat az adatszolgáltatóktól, vagy a nemzeti szinten más forrásokból rendelkezésre álló információk alapján megbecsülhetik a szektor szerinti bontásokat.

Az NKB-k a statisztikai átsorolásokra vonatkozó adatokat az EKB felé a legnagyobb gondosság elve alapján jelentik.

▼B**2. Az adatszolgáltatás gyakorisága és határideje**

Az NKB-k az adatokat negyedévente jelentik az EKB-nak. A negyedéves állományokra és átsorolási kiigazításokra vonatkozó adatokat annak a negyedévnek a végét követő 28. munkanap végéig kell jelenteni az EKB-nak, amelyre az adatok vonatkoznak.

3. Revíziós politika

Az NKB-k a revíziókat a következő elveknek megfelelően jelentik:

- a) ha szükséges, az előző referencia-negyedévre vonatkozó revíziókat az egyes rendes adatszolgáltatásokon túlmenően kell megküldeni;
- b) az olyan rendkívüli revíziókat, amelyek lényegesen javítják az adatminőséget, elkészültük után azonnal meg lehet küldeni.

4. Magyarázó megjegyzések

Az NKB-k a jelentősebb revíziók okait kifejtő magyarázó megjegyzéseket nyújtanak be az EKB-nak.

*23. cikk***A központi szerződő felek eszközeire és forrásaira vonatkozó statisztikák****1. Az adatszolgáltatás köre**

A II. melléklet 21. részével összhangban az NKB-k külön összesített statisztikai információkat állítanak össze és szolgáltatnak a központi szerződő felek eszközeiről és forrásairól.

E statisztikai adatszolgáltatás céljára központi szerződő félnek minősülnek az ESMA által központi szerződő félként azonosított szervezetek, amelyek a gazdasági szektoroknak az ESA 2010 23. fejezetében rögzített osztályozása szerinti „egyéb pénzügyi közvetítők a biztosítók és a nyugdíjpénztárak kivételével” (S.125) vagy „kiegészítő pénzügyi tevékenységet végző szervezetek” (S.126).

Az ESMA által azonosított azon központi szerződő felek, amelyek az ESA 2010 szerinti „monetáris pénzügyi intézmények (MFI-k)” gazdasági szektorhoz tartoznak, nem képezik e statisztikai adatszolgáltatás részét.

2. A kötelező adatszolgáltatás minimális küszöbe

Az NKB-k kötelező jelleggel adatokat szolgáltatnak az EKB-nak, az alábbi küszöbökre tekintettel:

- a) a visszavásárlási megállapodásokhoz kapcsolódó, a II. melléklet 21. részében „R”-rel jelölt cellák esetében a kötelező adatszolgáltatás akkor alkalmazandó, ha e cellák bármelyike mérleg szerinti állományának összege meghaladja a 10 milliárd EUR-t, az MPI-kkel szembeni pozíciókra hivatkozó cellák kivételével.

▼B

Ha egy vagy több „R”-rel jelölt cella eléri a küszöböt, akkor valamennyi „R”-rel jelölt cellát jelenteni kell, függetlenül a tényleges mérleg szerinti értéküktől;

- b) a visszavásárlási megállapodásokhoz nem kapcsolódó, a II. melléklet 21. részében „NR”-rel jelölt cellák esetében a kötelező adatszolgáltatás akkor alkalmazandó, ha az az a) pont alapján szükséges, vagy ha e cellák bármelyike mérleg szerinti állományának összege meghaladja a 10 milliárd EUR-t.

Ha egy vagy több „NR”-rel jelölt cella eléri a küszöböt, akkor valamennyi „NR”-rel jelölt cellát jelenteni kell, függetlenül a tényleges mérleg szerinti értéküktől.

Ha a vonatkozó értékek sem az a), sem a b) pont szerinti küszöböt nem érik el, az NKB-k önkéntes alapon szolgáltatnak adatot az EKB részére a központi szerződő felek mérlegéről. Amennyiben az NKB-k úgy döntenek, hogy önkéntes alapon nem szolgáltatnak adatot, legalább évente ellenőrzik, hogy a vonatkozó értékek nem érik-e el ezeket a küszöböket.

3. *Az adatszolgáltatás gyakorisága és határideje*

Az NKB-k az adatokat negyedévente jelentik az EKB-nak. A negyedéves állományokra és átszorolási kiigazításokra vonatkozó adatokat annak a negyedévnek a végét követő 28. munkanap végéig kell jelenteni az EKB-nak, amelyekre az adatok vonatkoznak.

4. *Revíziós politika*

Az NKB-k a revíziókat a következő elveknek megfelelően jelentik:

- a) ha szükséges, az előző referencia-negyedévre vonatkozó revíziókat az egyes rendes adatszolgáltatásokon túlmenően kell megküldeni;
- b) az olyan rendkívüli revíziókat, amelyek lényegesen javítják az adatminőséget, elkészültük után azonnal meg lehet küldeni.

5. *Magyarázó megjegyzések*

Az NKB-k a jelentősebb revíziók okait kifejtő magyarázó megjegyzéseket nyújtanak be az EKB-nak.

24. cikk

A statisztikai szempontból releváns gazdasági egységekre vonatkozó referenciaadatok rögzítése

1. *A referenciaadatok egyedi tárolási helye*

Az NKB-k a statisztikai célokra szükséges, a gazdasági egységeket vagy adott esetben jogi egységeket leíró minden referenciaadatot az intézményi és leányvállalati adatbázison (Register of Institutions and Affiliates Database, RIAD) keresztül közölnék és tartanak karban, amely az egyes szervezeti egységek attribútumait, valamint az e szervezeti egységek közötti – többek között a különböző meghatározások alapján a csoportszerkezetek levezetését lehetővé tevő – különféle kapcsolatokat tároló központi adatbázis.

▼B

A RIAD lehetővé teszi az ugyanazon egyedi attribútumra vonatkozóan egyenél több forrás által szolgáltatott információk feldolgozását. Az NKB-knak így adott esetben meg kell állapodniuk a RIAD-ban alkalmazott azon konkrét módszerről, amellyel a több nemzeti „jelölt” adatforrásból a referenciaadatok „hiteles” változatát levezetik.

Az egyes (pénzügyi) vállalatokra vonatkozó különleges adatszolgáltatási követelményeket a 25. cikk és az V. melléklet rögzíti.

2. Az azonosítók kezelése a RIAD-ban

A RIAD-ban nyilvántartott minden szervezeti egység több azonosítóval rendelkezhet. Az NKB-k felelősek a RIAD-kódnak nevezett fő azonosító kiosztásáért és kezeléséért, biztosítva ezzel az egyértelmű adatcserét a RIAD és bármely más (helyi) küldő/fogadó rendszer között.

A RIAD emellett nemzeti vagy nemzetközi kódokat (ún. „alias”-ok) rendelhet az egyes szervezetekhez, amelyeknek lehetőség szerint a rendelkezésre álló szabványokat kell követniük.

3. Vállalati cselekmények

Valamely szervezet referenciaadatainak kezelése érdekében az NKB-knak először létre kell hozniuk ezeket az adatokat a RIAD-ban. Az NKB-k ezt követően kezelik az összes demográfiai változást, mint a tevékenységek megkezdését, az egyedi attribútumok aktualizálását, és a szervezet lezárását is, az attribútumok új értékeinek jelentése és/vagy az értékek érvényességi tartományának kiigazítása révén. (Tényleges törlésekre várhatóan csak valamely szervezet téves felvételének kivételes esetében kerül sor.)

Az NKB-knak az egységek összeolvadását (vagy szétválását) a kísérő vállalati cselekmények (például egy vagy több egység lezárása, módosítása és/vagy létrehozása) teljes sorával kell leírniuk.

Az ESA szektorban történő változásokat, például valamely szervezetnek az MPI-k listájáról a befektetési alapok listájára történő átsorolását az „ESA szektor” attribútum értékének és érvényességi tartományának aktualizálása révén kell jelenteni.

4. Az adatok továbbítására vonatkozó előírások

A frissítések EKB-nak való elküldése előtt az NKB-k végrehajtják a releváns adatcsere-dokumentációnak megfelelő érvényességi ellenőrzéseket. Ha adatbeviteli eljárást alkalmaznak, a műveleti hibák minimalizálása és a RIAD-on keresztül szolgáltatott frissítések pontosságának és következetességének biztosítása érdekében az NKB-k megfelelő ellenőrzési rendszert tartanak fenn.

A RIAD üzemzavara esetén az NKB-knek a frissítéseket e-mailben, a következő címre kell továbbítaniuk: RIAD-Support@ecb.europa.eu

Az NKB-k használhatják a nemzeti karakterkészletüket, feltéve, hogy a latin betűs ábécét használják. Az NKB-k valamennyi speciális karakterkészlet helyes megjelenítése érdekében Unicode-ot (UTF-8) használnak, amikor információkat kapnak az EKB-tól a RIAD-on keresztül.

▼B**5. Elfogadás és hiba jelentése**

A frissítések megérkezése után az EKB haladéktalanul ellenőrzéseket végez az szolgáltatott adatok formális pontosságának és belső következettségének vizsgálata érdekében.

Az EKB haladéktalanul visszaküld az NKB-knak: a) egy elfogadásról szóló visszaigazolást, amely a feldolgozott és az érintett adatállományba sikeresen felvett frissítések összefoglalóját tartalmazza; és/vagy b) egy hibajelentést, amely a frissítésekre és sikertelen ellenőrzésekre vonatkozó részletes információkat tartalmazza.

A hibajelentés kézhezvételekor az NKB-knak intézkedniük kell a helyesbített információk továbbításáról. Ha a helyes információk más NKB-k által a közelmúltban küldött frissítésektől függnek, és azok az EKB honlapján még nem hozzáférhetők, az NKB-k kapcsolatba lépnek az EKB-val, megadva a szükséges információk részleteit.

6. Bizalmas jelleg

Az NKB-k három előre meghatározott érték közül történő választással jelzik a valamely szervezeti egységet leíró minden egyes attribútum bizalmas jellegét: „F”, azaz szabadon hozzáférhető, vagyis nem titkos; „N”, azaz az adatattribútum kizárólag a KBER és megállapodás hatálya alatt álló kapcsolódó intézmények általi felhasználásra adható ki, vagyis külső felhasználásra nem; vagy „C”, azaz titkos statisztikai adat.

*25. cikk***Pénzügyi intézmények statisztikai célú jegyzéke****1. Vezetendő és közzeendő jegyzékek típusai**

Az 1071/2013/EU rendelet (EKB/2013/33) 4. cikkében említett, az MPI-k statisztikai célú jegyzékének létrehozása és vezetése céljából a RIAD-ban az előírt időközönként gyűjteni kell az V. melléklet 1. és 2. részében meghatározott változókat. Az NKB-k késedelem nélkül jelentik e változók bármely frissítését, így különösen, ha egy intézmény csatlakozik az MPI-szektorhoz, azaz összeolvadás eredményeként MPI jön létre, létező MPI szétválásával új jogi személyek jönnek létre, új MPI jön létre, vagy korábbi nem-MPI jogállása megváltozik, amelynek következtében MPI-vé válik, illetve, ha egy létező MPI elhagyja az MPI-szektor, azaz az MPI összeolvadásban vesz részt, másik intézmény vásárolja fel, több önálló jogi személlyé válik szét, a jogállása megváltozik, amelynek következtében nem-MPI-vé válik, vagy az MPI felszámolásra kerül.

A RIAD-ban folyamatosan frissített referenciaadatok lehetővé teszik az MPI-k hivatalos jegyzékének vezetését az intézmények gazdasági szektor szerinti osztályozása, tevékenységi státusza és egyéb jellemzői alapján. Ebben az összefüggésben különleges figyelem fordítható az olyan esetekre, amikor egy az MPI-jegyzékben szereplő intézmény pénzügyi közvetési tevékenységei korlátozottak, például a betétgyűjtés vagy hitelezés terén, különösen a felszámolása és/vagy az MPI-szektorból való kilépése előtt. Az MPI-k nemzeti osztályozásaival való összhang szoros figyelemmel kísérésének lehetővé tétele érdekében az EKB időszakonként további információkat kérhet az érintett NKB-tól.

▼B

Az 1073/2013/EU rendelet (EKB/2013/38) 3. cikkében említett, a befektetési alapok statisztikai célú jegyzékének létrehozása és vezetése céljából a RIAD-ban az előírt időközönként gyűjteni kell az V. melléklet 1. és 2. részében meghatározott változókat. Az NKB-k jelentik e változók bármely frissítését, így különösen, ha egy intézmény csatlakozik a befektetési alapok köréhez, vagy ha egy létező befektetési alap kilép a befektetési alapok köréből.

Az 1075/2013/EU rendelet (EKB/2013/40) 3. cikkében említett, a PKV-k statisztikai célú jegyzékének létrehozása és vezetése céljából a RIAD-ban az előírt időközönként gyűjteni kell az V. melléklet 1. és 2. részében meghatározott változókat. Az NKB-k jelentik e változók bármely frissítését, így különösen, ha egy intézmény csatlakozik a PKV-k köréhez vagy elhagyja azt.

Az 1409/2013/EU rendelet (EKB/2013/43) 5. cikkében említett, a pénzforgalmi statisztikák szempontjából releváns intézmények (PSRI-k) statisztikai célú jegyzékének létrehozása és vezetése céljából a RIAD-ban az előírt időközönként gyűjteni kell az V. melléklet 1. részében meghatározott változókat. Az NKB-k jelentik e változók bármely frissítését, így különösen, ha egy intézmény csatlakozik a PSRI-k köréhez vagy elhagyja azt.

▼M2

Az 1374/2014/EU európai központi banki rendelet (EKB/2014/50) ⁽¹⁾ 3. cikkében említett, a biztosítók statisztikai célú jegyzékének létrehozása és vezetése céljából a RIAD-ban az előírt időközönként gyűjteni kell az V. melléklet 1. és 2. részében meghatározott változókat. Az NKB-k jelentik e változók bármely frissítését, így különösen, ha egy intézmény csatlakozik a biztosítók köréhez vagy elhagyja azt. Az NKB-k az V. melléklet 1. és 2. részében meghatározott teljes körű referencia-adatokat továbbítanak a rezidens, anyavállalatnak minősülő biztosítókra és leányvállalatokra, az anyavállalat helyétől függetlenül valamennyi rezidens fióktelepre, valamint a rezidens, anyavállalatnak minősülő biztosítók és leányvállalatok Unió gazdasági területén kívül rezidens fióktelepeire vonatkozóan. Ezeket az információkat a rezidens, anyavállalatnak minősülő biztosítók és leányvállalatok nem adatszolgáltató, részt nem vevő tagállamokban rezidens fióktelepeire vonatkozó, az V. melléklet 1. és 2. részében meghatározott teljes körű referenciaadatok egészítik ki. Ez az adatszolgáltatás alapulhat a rezidens anyavállalatnak minősülő biztosítók és leányvállalatok – fióktelep rezidens országától függetlenül – minden fióktelepére kiterjedő, szélesebb körű adatgyűjtésen.

▼B**2. Az adatszolgáltatás gyakorisága és határideje**

Amennyiben lehetséges, az NKB-k azonnal elküldik az EKB-nak az MPI-kre vonatkozóan meghatározott változók frissítéseit az MPI-szektor vagy a létező MPI-k attribútumainak változásakor. Ha ez nem lehetséges, az NKB-k írásos magyarázatot adnak az esemény bekövetkezte és annak az EKB-nak való jelentése közötti késedelemről.

⁽¹⁾ Az Európai Központi Bank 1374/2014/EU rendelete (2014. november 28.) a biztosítókra vonatkozó statisztikai adatszolgáltatási követelményekről (EKB/2014/50) (HL L 366., 2014.12.20., 36. o.).

▼B

Az NKB-k legalább negyedévenként, a referencia-időpontot követő kéthónapos határidővel elküldik az EKB-nak a befektetési alapokra vonatkozóan meghatározott változók frissítéseit. A nettó eszközérték változót ugyanakkor a befektetési alapok vonatkozásában évente frissítik, a december végi referencia-időpontot követően legfeljebb két hónappal.

Az NKB-k legalább negyedévenként, a referencia-időpontot követő 14 munkanapon belül elküldik az EKB-nak a PKV-kra vonatkozóan meghatározott változók frissítéseit.

Az NKB-k a referencia-időpontot követő háromhónapos határidővel elküldik az EKB-nak a PSRI-kra vonatkozóan meghatározott, év végi állapot szerinti változók frissítéseit.

▼M2

A biztosítók jegyzékének első benyújtása során az NKB-k legkésőbb 2016. március 31-ig az V. melléklet 1. részében meghatározott teljes körű negyedéves referenciaadatokat továbbítanak az EKB-nek a rezidens, anyavállalatnak minősülő biztosítókra és leányvállalatokra vonatkozóan. Az NKB-k számára azonban ajánlott, hogy ezeket az információkat 2015. december 31-ig nyújtsák be. Az NKB-k legkésőbb 2016. július 31-ig az V. melléklet 1. és 2. részében meghatározott teljes körű referenciaadatokat továbbítanak az EKB-nek az anyavállalat helyétől függetlenül valamennyi rezidens fióktelepre, valamint a rezidens, anyavállalatnak minősülő biztosítók és leányvállalatok Unió gazdasági területén kívül, valamint nem adatszolgáltató, részt nem vevő tagállamokban rezidens fióktelepeire vonatkozóan. Az évente jelentendő attribútumokat minden intézmény esetében 2016. július 31-ig kell szolgáltatni.

Az ezt követő adattovábbítások során az NKB-k legalább negyedévente, a referencia-időpontot követő két hónapon belül a biztosítók tekintetében meghatározott negyedéves változók frissítéseit továbbítják. Az éves változókat valamennyi biztosító tekintetében évente kell frissíteni, a december 31-i referencia-időpontot követően legfeljebb hat hónappal.

▼B**3. Terjesztés és közzététel**

Az EKB minden EKB-munkanapon közép-európai idő szerint 18.00-ig hozzáférhetővé teszi a honlapján az MPI-adatállomány másolatát. Az MPI-jegyzéknek a honlapján történő közzétételével egyidejűleg az EKB elküldi azt az NKB-knak a RIAD-on keresztül. Az EKB ezzel egyidejűleg közzéteszi, és azt minden EKB-munkanapon minden NKB-nak megküldi az MPI-populációban végrehajtott változtatások felsorolását. Ez az anyag teljes részletességgel tartalmazza az NKB-k által jelentett következő változásokat: a) új MPI-k és b) törölt MPI-k.

Az EKB minden naptári hónap utolsó EKB-munkanapján közép-európai idő szerint 18.00-ig másolatot készít az MPI-adatállományról, és összeveti azt a monetáris politikai műveletek elfogadható szerződő felei adatállomány ugyanazon napi „tartalék” változójával, megállapítva, hogy az euroövezetben rezidens hitelintézetek tartalékképzési követelmények hatálya alá tartoznak-e vagy sem. Az EKB ezt követően honlapján elérhetővé teszi a tartalékképzési követelmények hatálya alá tartozó MPI-k és intézmények e listáját.

▼ B

A frissítések elküldésére előírt határidőt követő negyedik munkanapon közép-európai idő szerint 18:00-ig az EKB másolatot készít a befektésialap-adatállományról, és azt elérhetővé teszi az NKB-k számára. Az EKB ezt követően a honlapján elérhetővé teszi a befektetési alapok listáját.

A frissítések elküldésére előírt határidőt követő második munkanapon közép-európai idő szerint 18:00-ig az EKB másolatot készít a PKV-adatállományról, és azt elérhetővé teszi az NKB-k számára. Az EKB ezt követően a honlapján elérhetővé teszi a PKV-k listáját.

Minden naptári hónap utolsó EKB-munkanapján közép-európai idő szerint 18:00-ig az EKB másolatot készít a RIAD-ban nyilvántartott valamennyi intézményről, és azt elérhetővé teszi az NKB-k számára.

Az EKB nem teszi közzé a „bizalmas” vagy „nyilvánosságra nem hozható” megjelöléssel ellátott adatokat. Hasonlóképpen, az EKB nem továbbítja az NKB-knek a „bizalmas” megjelöléssel ellátott értékeket. A „bizalmas” vagy „nyilvánosságra nem hozható” megjelöléssel ellátott mennyiségi értékek tekintetében azonban az EKB közzétehet vagy továbbíthat nagyságrendeket.

▼ M2

A frissítések elküldésére előírt határidőt követő negyedik munkanapon közép-európai idő szerint 18:00-ig az EKB másolatot készít a biztosító-adatállományról, és azt elérhetővé teszi az NKB-k számára. Az EKB ezt követően a honlapján elérhetővé teszi a biztosítók listáját.

▼ B*26. cikk***A nyugdíjpénztárakra vonatkozó statisztikák****1. Az adatszolgáltatás köre****a) Általános tudnivalók**

Az NKB-k a II. melléklet 22. részével összhangban adatokat szolgáltatnak az EKB-nak a nyugdíjpénztárakról. A nyugdíjpénztárakra vonatkozó adatok szolgáltatásakor a nemzeti szinten adott időpontban rendelkezésre álló adatokra kell támaszkodni. Ha tényleges adatok nem állnak rendelkezésre vagy nem dolgozhatók fel, a legnagyobb gondosság elve alapján becsléseket kell jelenteni.

Az adatszolgáltatói kör az ESA 2010 szerinti (a 2.105 és 2.106 pontban szereplő) meghatározás értelmében vett nyugdíjpénztárakat foglalja magában, és az euroövezeti tagállamokban rezidens valamennyi nyugdíjpénztárra kiterjed.

b) Állományok és pénzügyi tranzakciók

Az NKB-k a referencia-időszak végi állományokat és a negyedév során megvalósult – az ESA 2010-zel összhangban levezetendő – pénzügyi tranzakciókat jelentik.

▼ M2**2. Az adatszolgáltatás gyakorisága és határideje**

Az adatokat negyedévente kell jelenteni az EKB-nak. Az (1) bekezdés a) pontja szerinti nyugdíjpénztár-statisztikákat legkésőbb a referencia-negyedév végét követő 80. naptári napig kell továbbítani az EKB-nak. A pontos adattovábbítási időpontokat az EKB előzetesen, adatszolgáltatási naptár formájában közli az NKB-kkel minden év szeptemberéig.

▼ B**3. Revíziós politika**

Előfordulhat, hogy az NKB-knak felül kell vizsgálniuk az előző negyedévben továbbított adatokat. Ezen kívül sor kerülhet a korábbi negyedévekben jelentett adatok revíziójára is.

A következő általános elvek érvényesülnek:

- a) minden rendszeres negyedéves adattovábbítás alkalmával a legutóbbi negyedévre vonatkozó adatokon kívül csak a „rendes” revízió – azaz az előző negyedévben továbbított adatok revíziójának – adatai küldhetők;
- b) a rendkívüli revíziók korlátozott mértékűek és azok jelentése a rendszeres adatszolgáltatástól eltérő időpontban történik. Az adatok kisebb rutinszerű visszamenőleges revízióját évente csak egyszer kell továbbítani, a negyedik negyedéves adatok jelentésével együtt;
- c) az adatok minőségét jelentősen javító rendkívüli revíziók év közben megküldhetők a rendszeres jelentési időszakokon kívül.

4. Értékelési módszerek és/vagy számviteli szabályok

A tagállamokban érvényes számviteli gyakorlatok sérelme nélkül, statisztikai célokra az összes eszközt és kötelezettséget bruttó összegben kell jelenteni. Az értékelési módszereknek összhangban kell állniuk az ESA 2010-zel. Főszabály szerint az eszközöket és kötelezettségeket az azon időpontban érvényes folyó piaci árak alapján kell értékelni, amely időpontra a mérleg vonatkozik. A betéti kötelezettségeket és a hitelek tőkeösszegét negyedév végi állományként kell jelenteni.

5. Magyarázó megjegyzések

Az NKB-k magyarázó megjegyzésekkel szolgálnak az EKB-nak többek között az adatforrásokra, adatgyűjtési rendszerekre, az összeállítási eljárásokra, a jogi keretekre, az EKB adatszolgáltatási utasításaitól való eltérésekre és az adatszolgáltatók körére vonatkozóan. Az NKB-k magyarázó megjegyzésekkel szolgálnak a jelentősebb revíziók, és különösen a történeti sorozatokban bekövetkező törések esetén.

▼ M2*26a. cikk***A biztosítókra vonatkozó statisztikák****1. Az adatszolgáltatás köre****a) Általános tudnivalók**

Az NKB-k a II. melléklet 23. részével összhangban a biztosítók eszközeire és forrásaira vonatkozó statisztikai adatokat, valamint a biztosítási díjakra, a kárigényekre és a jutalékokra vonatkozó információkat szolgáltatnak. A biztosítók következő típusaira vonatkozóan kell adatot szolgáltatni: életbiztosítás, nem-életbiztosítás, kompozit és viszontbiztosítás. Ezek a követelmények a biztosítók eszközei és forrásai tekintetében a negyedév végi állományokra és a negyedéves folyamatok miatti kiigazításokra terjednek ki, valamint a biztosítási díjakra, a kárigényekre és a jutalékokra vonatkozó éves információkra.

▼ M2

Tájékoztató adatként a II. melléklet 23. részével összhangban országonkénti kiegészítő információkat kell továbbítani azon országok vonatkozásában, ahol ezek az információk rendelkezésre állnak, beleértve a legjobb becslés módszere alapján.

b) Folyamatok miatti kiigazítások

Az NKB-k a IV. melléklettel összhangban és a II. melléklet 23. részében előírt módon külön adatokat szolgáltatnak az EKB-nak az (árváltozásokra és az árfolyamváltozásokra egyaránt kiterjedő) átértékelési kiigazításokról, valamint az átsorolási kiigazításokról.

A pénzügyi tranzakciókat, a kiigazításokat is beleértve, az ESA 2010-zel összhangban kell levezetni.

Az NKB-k a különböző nemzeti gyakorlatok miatt az 1374/2014/EU rendelettel (EBK/2014/50) összhangban eltérhetnek az ESA 2010-től. Amennyiben rendelkezésre állnak eszközönként információk, az átértékelési kiigazítások levezethetők egy közös eurorendszerbeli módszerrel, vagyis a IV. melléklet 6. részében említett forgalomlevezetési módszerrel.

A forrásokkal kapcsolatos pénzügyi tranzakciókra vonatkozó közelítések levezethetők a IV. melléklet 6. részének megfelelően.

2. Az adatszolgáltatás gyakorisága és határideje

Az NKB-k a biztosítókra vonatkozó negyedéves adatokat az 1374/2014/EU rendelet (EKB/2014/50) 8. cikkében a negyedéves adatokra vonatkozóan meghatározott határidő lejártát követő 10. munkanap végéig jelentik az EKB-nak. Egy 2016 első három negyedévére vonatkozó adatszolgáltatásra kiterjedő átmeneti időszakra ez a határidő meghosszabbításra kerül a fent említett határidő lejártát követő 30. munkanapig a 2016. első negyedévi referencia-időszak esetében, az annak lejártát követő 25. munkanapig a 2016. második negyedévi referencia-időszak esetében, és az annak lejártát követő 20. munkanapig a 2016 harmadik negyedévi referencia-időszak esetében.

Az NKB-k a biztosítókra vonatkozó éves adatokat az 1374/2014/EU rendelet (EKB/2014/50) 8. cikkében az éves adatokra vonatkozóan meghatározott határidő lejártát követő 10. munkanap végéig jelentik az EKB-nak.

A pontos adatközlési időpontokat az EKB előzetesen, adatszolgáltatási naptár formájában közli az NKB-kkel minden év szeptemberéig.

A biztosítókra vonatkozó negyedéves adatokra vonatkozó első adatszolgáltatás során az NKB-knek a kinnlévő állományokra vonatkozó adatokat kell benyújtaniuk. A folyamatok miatti kiigazításokat a legnagyobb gondosság elve alapján kell továbbítani.

▼ **M2****3. Revíziós politika**

A negyedéves és éves adatok revíziójára a következő általános szabályok vonatkoznak:

- a) a rendszeres negyedéves jelentéstételi időszakok során, vagyis egy adott referencia-időszak esetében a (2) bekezdésben meghatározott határidőtől addig a napig, amikor az NKB-khoz visszajutnak az adatok, az NKB-k felülvizsgálhatják az előző referencia-negyedévre vonatkozó adatokat;
- b) a rendszeres éves jelentéstételi időszakok során, vagyis egy adott referencia-év esetében a (2) bekezdésben meghatározott határidőtől addig a napig, amikor az NKB-khoz visszajutnak az adatok, az NKB-k felülvizsgálhatják az előző referencia-évre vonatkozó adatokat;
- c) az NKB-k a rendszeres jelentéstételi időszakokon kívül is felülvizsgálhatják a korábbi referencia-időszakokra vonatkozó adatokat.

4. Eltérések és bruttósítás

Az euroövezet biztosítókra vonatkozó statisztikai minőségének biztosítása érdekében, amennyiben az NKB-k az 1374/2014/EU rendelet (EKB/2014/50) 7. cikke (1) bekezdésének a) pontja értelmében eltérést engedélyeznek a legkisebb biztosítóknak, az EKB-nak szolgáltatott, a biztosítókra vonatkozó negyedéves adatokat 100 %-os lefedettségre bruttósítják.

Az NKB-k az 1374/2014/EU rendelet (EKB/2014/50) 7. cikke (1) bekezdése b) és c) pontjának megfelelően gyűjtött adatok alapján megválaszthatják a 100 %-ra történő bruttósításra vonatkozó eljárást, feltéve, hogy a becslések a biztosítók megfelelő típusán (élet, nem-élet, viszontbiztosítás, kompozit) alapulnak.

Az NKB-k biztosítják továbbá, hogy a 2016 referencia-negyedéveire vonatkozóan az EKB-nak jelentett adatok az adatszolgáltatói kör 100 %-ának felelnek meg. Azon NKB-k, amelyek az 1374/2014/EU rendelet (EKB/2014/50) 7. cikke (1) bekezdésének a) pontja alapján eltérést kívánnak engedélyezni a legkisebb biztosítóknak, minden szükséges információt összegyűjtenek annak biztosítása érdekében, hogy az EKB-nek továbbított adatok jó minőségűek legyenek. Azok az NKB-k, amelyek az előírt adatokat a 2009/138/EK európai parlamenti és tanácsi irányelv⁽¹⁾ alapján felügyeleti célokra gyűjtött adatokból vezetik le, ennek érdekében i. kibővíthetik a 2016. január 1-jei referencia-időpontra mint kezdő időpontra vonatkozóan gyűjtött adatokat (lásd az (5) bekezdést); ii. növelhetik az első referencia-negyedév(ek) adatszolgáltatói körének lefedettségét; vagy iii. használhatnak olyan alternatív adatforrásokat, amelyekből ugyanolyan magas minőségű bruttósított adatok vezethetők le.

⁽¹⁾ Az Európai Parlament és a Tanács 2009/138/EK irányelve (2009. november 25.) a biztosítási és viszontbiztosítási üzleti tevékenység megkezdéséről és gyakorlásáról (Szolvencia II) (HL L 335., 2009.12.17., 1. o.).

▼ **M2****5. Egyszeri adatszolgáltatás a 2015. negyedik negyedévi referenciaidőszakra vonatkozóan**

Az NKB-k a II. melléklet 23. részében meghatározott főbb aggregátumokra vonatkozóan 2015 végi állományadatokat továbbítanak az EKB-nek, amelyek szükség esetén tartalmazhatnak közelítéseket is. Az NKB-k erre a célra a 2016. január 1-jére vonatkozó, a 2009/138/EK irányelv alapján felügyeleti célokra gyűjtött adatokat is felhasználhatják. Ezeket az adatokat a 2016. első negyedévre vonatkozó adatokkal együtt kell továbbítani az EKB-nek.

6. Az értékpapírokra vonatkozó aggregált adatok levezetése

Az NKB-k a biztosítók egyes típusainak eszközeire és forrásaira vonatkozó aggregált negyedéves adatokat a II. melléklet 23. részének 2a. és 2b. táblázatával összhangban, a következőképpen vezetik le:

- a) Az ISIN-kódokkal rendelkező értékpapírok vonatkozásában az NKB-k megfeleltetik az értékpapíronkénti alapon szolgáltatott információkat a Központi Értékpapír-adatbázisból (CSDB) mint referenciadatbázisból származó információknak. A megfeleltetett értékpapíronkénti információk alapján állítják össze az eszközök és források értékét euróban, és vezetik le az adott biztosító által tartott vagy kibocsátott minden egyes értékpapírra vonatkozó részletezéseket. Ha az értékpapír-azonosító nem található meg a CSDB-ben, illetve az eszközök és források II. melléklet 23. részének 2a. és 2b. táblázatával összhangban történő összeállításához szükséges információk nem érhetők el a CSDB-ből, az NKB-k becslik a hiányzó adatokat.
- b) Az NKB-k az a) pont szerint levezetett, értékpapírokra vonatkozó adatokat aggregálják, és hozzáadják az ISIN-kódokkal nem rendelkező értékpapírokról szolgáltatott információhoz, hogy aggregált adatokat a nyerjenek a következőkről: i. hitelviszonyt megtestesítő értékpapírok futamidő (eredeti és hátralevő) és szerződő felek szerinti részletezésben; ii. részvények instrumentum és szerződő felek (szektor és rezidens státus) szerinti részletezésben; és iii. a befektetési alapok befektetési jegyei/egységei a befektetési alap típusa és a szerződő fél rezidens státusa szerinti részletezésben.

7. Befektetési jegyek/egységek állományainak a fő befektetési cél szerinti részletezése

Az NKB-k legjobb becsléseket továbbítanak az EKB-nak a biztosítók befektetési jegyei/egységei állományairól a fő befektetési cél szerinti részletezésben (vagyis kötvényalapok, részvényalapok, vegyes alapok, ingatlanalapok, fedezeti alapok és egyéb alapok). Ezek az adatok levezethetők az 1374/2014/EU rendeletnek (EKB/2014/50) megfelelően értékpapíronkénti alapon szolgáltatott információknak a CSDB-ből mint referenciadatbázisból levezetett információknak való megfeleltetése útján.

Amennyiben a tartott befektetési jegyek/egységek nem találhatóak meg a CSDB-ben, az NKB-k becsülik a hiányzó adatokat, vagy alternatív forrásokat használnak az adatok levezetéséhez.

▼ M2

Átmeneti intézkedésként az NKB-k ezeket az adatokat továbbíthatják az EKB-nek először a 2016. második negyedévre vonatkozó, a 2016 első negyedévére is kiterjedő adatok továbbításával együtt.

8. A nem-életbiztosítási technikai tartalékokra vonatkozó negyedéves adatok becslése

Az 1374/2014/EU rendelet (EKB/2014/50) 4. cikke (1) bekezdésének c) pontjával összhangban az NKB-k évente gyűjtenek adatot a nem-életbiztosítási technikai tartalékokról üzletág és földrajzi terület szerinti bontásban. Az NKB-k negyedéves adatokat továbbítanak az EKB-nak, amelyek becsülhetők az évente gyűjtött adatok alapján.

9. Értékelési módszerek és/vagy számviteli szabályok

Az 1374/2014/EU rendeletben (EKB/2014/50) meghatározott értékelési és/vagy számviteli szabályok is alkalmazandóak, amikor az NKB-k a biztosítókra vonatkozó adatokat szolgáltatnak az EKB-nak.

10. Magyarázó megjegyzések

Az NKB-k a jelentősebb revíziók és a 26a. cikk (3) bekezdése c) pontjával összhangban a rendszeres jelentési időszakokon kívül benyújtott revíziók okait kifejtő magyarázó megjegyzéseket nyújtanak be. Az NKB-k emellett az átsorolási kiigazításokra vonatkozóan is magyarázó megjegyzésekkel szolgálnak az EKB részére.

11. Összeállítási módszer

Az NKB-k az 1374/2014/EU rendelet (EKB/2014/50) 2. cikke (1) bekezdésével összhangban gyűjthetnek adatokat az országban rezidens összes biztosítótól (fogadó ország szerinti megközelítés), vagy levezethetik a KBER céljaira szükséges adatokat a 2009/138/EK irányelv alapján felügyeleti célokra gyűjtött adatokból, az 1374/2014/EU irányelv (EKB/2014/50) 2. cikke (2) bekezdésével összhangban (származási ország szerinti megközelítés).

Főszabály szerint az ezen iránymutatással összhangban az EKB részére továbbított adatoknak a fogadó ország szerinti megközelítést kell követniük. Ugyanakkor azok az NKB-k, amelyek a KBER céljára szükséges adatokat a felügyeleti adatgyűjtésből vezetnek le, a származási ország szerinti megközelítést követve továbbíthatják az adatokat, amíg a fogadó ország szerinti megközelítés adatai és a származási ország szerinti megközelítés adatai közötti különbség nem minősül jelentősnek.

Azt, hogy a fogadó ország szerinti és a származási ország szerinti megközelítés közötti különbség jelentős-e, az ezen iránymutatás II. melléklete 23. részének 3. táblázatának megfelelően jelentett biztosítási díjak alapján kell értékelni. Ezen értékelést követően az EKB az NKB-kkel szoros együttműködésben meg fogja határozni a fogadó ország szerinti megközelítés adatainak az EKB részére történő továbbítását illetően követendő megközelítést. E megközelítés meghatározásáig az NKB-k mentesülnek az adataik kiigazítása alól.

▼M2

Azon NKB-k, amelyek ki kívánják igazítani az adataikat, önkéntes alapon és a legnagyobb gondosság elve alapján levezethetik a fogadó ország szerinti megközelítés adatait a származási ország szerinti megközelítésnek megfelelően gyűjtött adatokból. E célból az érintett NKB-k közötti kétoldalú kapcsolatfelvételt és adatcserét kell előmozdítani.

▼B*27. cikk***Ellenőrzés**

Az EKB 2533/98/EK rendelet és 1071/2013/EU rendelet (EKB/2013/33) alapján fennálló ellenőrzési jogának sérelme nélkül az NKB-k ellenőrzik és biztosítják az EKB rendelkezésére bocsátott statisztikai adatok minőségét és megbízhatóságát.

*28. cikk***Az adatok továbbítására vonatkozó előírások**

Az NKB-k az EKB által előírt statisztikai adatok elektronikus továbbításához a KBER által biztosított KBER-Netet használják. A statisztikai adatok ezen elektronikus cseréjére kifejlesztett statisztikai üzenetformátum a Statisztikai Bizottság által elfogadott szabványos formátum. E követelmény nem akadályozza a statisztikai adatok továbbítására szolgáló bármely egyéb eszköz tartalmélmegoldásként történő alkalmazását, ha ehhez az EKB előzetesen hozzájárul.

*29. cikk***Egyszerűsített módosítási eljárás**

A Statisztikai Bizottság nézeteinek figyelembevételével az EKB Igazgatósága jogosult bármilyen technikai módosítást végrehajtani ezen iránymutatás mellékletein, feltéve, hogy e módosítások nem változtatják meg a mögöttes fogalmi keretet, és a tagállamok adatszolgáltatóinak adatszolgáltatási terheit sem érintik. Az Igazgatóság indokolatlan késedelem nélkül tájékoztatja a Kormányzótanácsot az ilyen módosításokról.

*30. cikk***Közzététel**

Az NKB-k csak azt követően teszik közzé az euroövezet havi monetáris aggregátumaihoz és ellentételeikhez való nemzeti hozzájárulásukat, hogy az EKB ezeket az aggregátumokat már közzétette. Ha az NKB-k ilyen adatokat közzétesznek, azoknak meg kell egyezniük a legutoljára közzétett, euroövezeti aggregátumokhoz való hozzájárulás adataival. Ha az NKB-k ismét közzéteszik az EKB által közzétett euroövezeti aggregátumokat, azokat változtatás nélkül kell közzétenniük.

*31. cikk***Hatályon kívül helyezés**

Az EKB/2007/9 iránymutatás hatályát veszti.

▼B*32. cikk***Hatálybalépés és végrehajtás**

Ez az iránymutatás az euroövezeti tagállamok NKB-ivel történő közlése napján lép hatályba. Az euroövezeti tagállamok NKB-i a 11., 12., 13. és 16. cikknek a közlés időpontjától, a 26. cikknek 2016. január 1-jétől, az iránymutatás fennmaradó rendelkezéseinek pedig 2015. január 1-jétől kötelesek eleget tenni.

Az Igazgatóság – az egyéb érintett bizottságokkal kapcsolatot tartó Statisztikai Bizottság nézeteinek figyelembevételével – 2018. december 31-ig jelentést terjeszt a Kormányzótanács elé a) a 18. cikkben említett pénzforgalmi statisztikák területén az adatszolgáltatási követelményeknek a pénzforgalmi statisztikákról szóló 1049/2013/EU rendeletben (EKB/2013/43) rögzített adatszolgáltatási követelményekkel való integrálása szükségességéről és lehetséges ütemezéséről, és b) a biztosítási statisztikák KBER általi gyűjtésére vonatkozó bármely új fejleménynek a 26. cikkben említett nyugdíjpénztár-statisztikák területén az adatszolgáltatási követelményekre gyakorolt lehetséges hatásairól.

*33. cikk***Címzettek**

Ennek az iránymutatásnak az euroövezeti tagállamok NKB-i a címzettjei.



I. MELLÉKLET

A számviteli és statisztikai adatok közötti tartalmi összefüggés ellenőrzése az NKB/EKB mérlegek tekintetében

1. RÉSZ

A tartalmi összefüggésekre vonatkozó havi ellenőrzések leírása

	Ell. szá- m	Statisztikai tétel az NKB/EKB mérlegében	Kapcsolat		Számviteli tétel
Források	1	Forgalomban levő készpénz	>=	A statisztikai kategóriának kis mértékben meg kell haladnia a számviteli kategóriát, mivel csak a statisztikai kategória foglalja magában a központi kormányzat által kibocsátott érméket is	Forgalomban lévő bankjegyek
	2	Az euroövezet rezidenseinek betétei	>=<	A statisztikai kategóriának nagyobbak kell lennie, mint a számviteli tételek összege. Ez annak a következménye, hogy összesített szinten a statisztikai kategória tartalmazza az eurorendszeren belüli pozíciókat, a számviteli tételek viszont nem ⁽¹⁾ . A kapcsolat azonban különböző is lehet, mivel a számviteli tételek tartalmazzák az eurobankjegyek kiigazításának ellentételeit képviselő, eurorendszeren belüli pozíciókat, amelyeket statisztikai célra az „egyéb eszközök/források” közé számítanak, illetve mivel a devizák egyenlegeit különböző gyakorisággal értékeli át (a számviteli adatokat negyedévente, a statisztikai adatokat havonta)	Euroövezet hitelintézeteivel szembeni, euróban denominált kötelezettségek + az euroövezet hitelintézeteivel szembeni, euróban denominált egyéb kötelezettségek + az euroövezet egyéb rezidenseivel szembeni, euróban denominált kötelezettségek + az euroövezet rezidenseivel szembeni, euróban denominált kötelezettségek
	3	Az euroövezet rezidenseinek betétei, ebből monetáris pénzügyi intézmények (MPI-k)	>=<	Ennek az ellenőrzésnek külön fel kell tárnia annak hatását, hogy az eurorendszeren belüli egyenlegek bruttó értéke szerepelnek a statisztikai kategóriában, a számviteli kategória viszont nem tartalmazza azokat ⁽¹⁾ . A statisztikai adatnak, alapelveként, nagyobbak kell lennie a számviteli adatnál, részben mivel a pénzügyi ügyletekkel szembeni, külföldi devizában denominált kötelezettségeket csak a statisztikai összesítés tartalmazza. Mivel azonban az eurobankjegyek kiigazításának ellentételeit különbözőképpen sorolják be, ez a kapcsolat megfordulhat	Euroövezet hitelintézeteivel szembeni, euróban denominált kötelezettségek + az euroövezet hitelintézeteivel szembeni, euróban denominált egyéb kötelezettségek
	4	Az euroövezet egyéb rezidenseinek betétei, ebből központi kormányzat + egyéb kormányzat + egyéb euroövezeti rezidensek	=<	A statisztikai kategóriák összegének kisebbnek kell lennie, mint a számviteli kategóriák összege, mivel a hitelintézetekkel szembeni, külföldi devizában denominált kötelezettségeket csak a számviteli adat tartalmazza	Az euroövezet egyéb rezidenseivel szembeni, euróban denominált kötelezettségek + az euroövezet rezidenseivel szembeni, külföldi devizában denominált kötelezettségek
	5	Hitelviszonyt megtestesítő kibocsátott értékpapírok	=	A statisztikai kategóriának meg kell egyeznie a számviteli kategóriával	Kibocsátott adósságpapírok

▼B

	Ell. szá,- m	Statisztikai tétel az NKB/EKB mérlegében	Kapcsolat		Számviteli tétel
EszkDzDk	6	Tőke és tartalékok	>=	A statisztikai kategória kis mértékben eltérhet a számviteli kategóriától, a különbséget az egyes NBK-knál negyedévenként sorra kerülő átértékelés hatása indokolja. Eltérést okoz továbbá az is, hogy a „még nem allokált egyéb nyereség” számviteli mérlegtétel, valamint a „céltartalékok számla” tétel egy része a számviteli adatok egyéb tételek sorába kerül, a „tőke és tartalékok” statisztikai meghatározása viszont tartalmazza azokat	Tőke és tartalékok + átértékelési számlák
	7	Külföld kötelezettségei	≈	A statisztikai kategóriának megközelítőleg meg kell egyeznie a számviteli tételek összegével. A két érték csak a különböző értékelési gyakoriság következtében térhet el egymástól	Az euroövezeten kívüli rezidensekkel szemben euróban + külföldi devizában fennálló kötelezettségek + valamint a Nemzetközi Valutaalap által szétosztott különleges lehívási jogok ellentétele
	8	Egyéb kötelezettségek	≈	A statisztikai kategória és a számviteli kategória közötti bármely eltérést a mérlegben máshol feltárt eltérések indokolhatják	Egyéb kötelezettségek
EszkDzDk	9	Az euroövezet rezidenseinek nyújtott hitelek	>=	Lásd a 10. és 11. sz. ellenőrzéshez fűzött magyarázatot	Az euroövezet hitelintézeteinek euróban nyújtott hitelek + az euroövezet hitelintézeteivel szemben euróban denominált egyéb követelések + a kormányzat euróban denominált adóssága
	10	Az euroövezet rezidenseinek nyújtott hitelek, ebből MPI-k	>=	A statisztikai kategóriának nagyobbak kell lennie, mint a számviteli tételek összege. A különbségek elsősorban az eurorendszeren belüli pozíciókkal magyarázhatók, amelyek a statisztikai adatokban bruttó értéken szerepelnek, a számviteli jelentésben viszont levonásra kerülnek (lásd még a forrásokat is) (!). A számviteli adatok nem tartalmazzák továbbá a külföldi devizában fennálló egyenlegeket	Az euroövezet hitelintézeteinek euróban nyújtott hitelek + az euroövezet hitelintézeteivel szembeni, euróban denominált egyéb kötelezettségek
	11	Az euroövezet rezidenseinek nyújtott hitelek, ebből kormányzat	>=	A statisztikai kategória az összes devizában denominált hitelt magában foglalja, és nagyobb lehet a számviteli kategóriánál, amely kizárólag az euróban denominált hiteleket tartalmazza	Euróban denominált kormányzati adósság
	12	Az euroövezet rezidensei által kibocsátott, hitelviszonyt megtestesítő értékpapírok állományai	>=	A statisztikai kategóriának nagyobbak kell lennie a számviteli kategóriánál, mert a statisztikai kategória tartalmazza a külföldi devizában kibocsátott értékpapír-állományt, és néhány egyéb értékpapír-állományt, amelyet a számviteli adatokban az „egyéb eszközök” (vállalati nyugdíjpénztár, saját tőke befektetése stb.) közé kell sorolni	Euroövezeti rezidensek euróban denominált értékpapírai

▼ B

Ell. szá,- m	Statisztikai tétel az NKB/EKB mérlegében	Kapcsolat		Számviteli tétel
13	Az euroövezetben rezidenseknek nyújtott hitelek, ebből egyéb euroövezetbeli rezidensek + euroövezetbeli rezidensek által kibocsátott részvények/ egyéb tulajdonosi részesedések állományai + állóeszközök + egyéb eszközök	≈	Lásd a 8. sz. ellenőrzéshez fűzött magyarázatot	Egyéb eszközök + euroövezetbeli rezidensekkel szembeni, külföldi devizában denominált követelések
14	Külföldi eszközök	>=	A statisztikai kategóriának kis mértékben nagyobbak kell lennie, mint a számviteli kategóriák összege, mivel az egyes, egyéb devizában kibocsátott részvényeket és egyéb tulajdonosi részesedéseket, valamint készpénzt (bankjegy) csak az előbbi tartalmazza. A két érték a különböző értékelési gyakoriság következtében is eltérhet egymástól	Arany és aranykövetelések + az euroövezeten kívüli rezidensekkel szemben euróban + külföldi devizában denominált követelések

(¹) Azonban nemzeti szinten nézve ez a hatás nem jelentkezhet, mivel mindkét adatsor jelentése bruttó értéken történik, az EKB viszont csak a számviteli adatokat konszolidálja (az eurorendszeren belüli pozíciókat pedig levonja) a heti pénzügyi kimutatás alkalmazásában.



2. RÉSZ

Sablon a tartalmi összefüggések ellenőrzéséhez

A tartalmi összefüggések ellenőrzését a 4. cikkkel összhangban kell elvégezni és az EKB-nak továbbítani. A tartalmi összefüggések ellenőrzése sikertelennek minősül, amennyiben a statisztikai érték és a számviteli érték közötti különbség meghaladja a 2 milliárd EUR-t (abszolút értéken). Az ilyen esetekben az NKB-knek magyarázattal kell szolgálniuk a sikertelenség alapjául szolgáló okokról.

A központi bank neve: ... Tartalmi összefüggések hónap végére vonatkozó ellenőrzése: ...

Tételek	Statisztikai érték ⁽¹⁾	Számviteli érték ⁽¹⁾	Különbség ⁽¹⁾	Ellenőrzés eredménye ⁽²⁾	Magyarázat ⁽³⁾
1 – Forgalomban levő készpénz					
2 – Az euroövezet rezidenseinek betétei					
3 – Az euroövezet rezidenseinek betétei, ebből MPI-k					
4 – Az euroövezet rezidenseinek betétei, ebből nem MPI-k					
5 – Hitelviszonyt megtestesítő, kibocsátott értékpapírok					
6 – Tőke és tartalékok					
7 – Külföld kötelezettségei					
8 – Egyéb kötelezettségek					
9 – Az euroövezet rezidenseinek nyújtott hitelek					
10 – Az euroövezet rezidenseinek nyújtott hitelek, ebből MPI-k					
11 – Az euroövezet rezidenseinek nyújtott hitelek, ebből kormányzat					
12 – Az euroövezet rezidensei által kibocsátott, hitelviszonyt megtestesítő értékpapírok állományai					
13 – Egyéb eszközök					
14 – Külföldi eszközök					

⁽¹⁾ Az értékeket millió EUR-ban kell jelteni.

⁽²⁾ Írjon a rovatba „OK” megjegyzést, ha a tartalmi összefüggések ellenőrzésére vonatkozó lineáris kapcsolat fennáll, vagy „NEM”-et, amennyiben az ellenőrzés sikertelen.

⁽³⁾ Minden egyes sikertelen ellenőrzés esetében kérjük, sorolja be a sikertelenséget az alábbi kategóriák közötti választással: a) egyszeri revízió következtében keletkező eltérések; b) rendszeres revízió következtében keletkező eltérések; c) eltérő összeállítási vagy besorolási szabályok következtében keletkező eltérések; és d) bármely más eltérés, beleértve az adatszolgáltatási hibákat is. Emellett részletes magyarázattal is kell szolgálni.



II. MELLÉKLET

ADATSZOLGÁLTATÁSI RENDSZEREK

1. RÉSZ

A monetáris pénzügyi intézmények mérlegétel-statisztikái

Az alapjául szolgáló jelenség valóságos létezésétől függetlenül minden statisztikai jelentésnek tartalmaznia kell az 1071/2013/EU rendelet (EKB/2013/33) vonatkozó táblázataiban vagy az ezen iránymutatásban megállapított adatokat, akkor is, ha az adat nulla vagy hiányzik. Az „NC” kódot kell jelenteni annak jelzésére, hogy a jelenség nem létezik. Ha azonban a tájékoztató adatokra vonatkozó adatok nem állnak rendelkezésre, a nemzeti központi bankok (NKB-k) dönthetnek úgy, hogy azokat nem jelentik.

Az 1071/2013/EU rendelet (EKB/2013/33) alapján jelentett havi sorozatok tekintetében, amelyeket a 2003. január előtti időszakok vonatkozásában a 2819/98/EK rendelet (EKB/1998/16) ⁽¹⁾ alapján negyedéves gyakorisággal jelentettek, a 2003. január előtti időszakokra vonatkozó történeti revíziókat az Európai Központi Bank (EKB) vagy kétoldalú megállapodást követően az érintett nemzeti központi bank (NKB) kezdeményezésére kell jelenteni.

Az egyéb monetáris pénzügyi intézmények (MPI-k) mérlegadatai vonatkozásában az NKB-knek az 1071/2013/EU rendelet (EKB/2013/33) I. mellékletének 1–4. táblázatával összhangban az állományokra vonatkozó adatokat, valamint az alábbi 1. és 2. táblázattal összhangban folyamatok miatti kiigazításokat kell jelenteniük az EKB felé. Az NKB-knek és az EKB-nek a saját mérlegükre vonatkozó adatokat is ugyanezekkel a követelményekkel összhangban kell jelenteniük, a pénzügyi alapok (PPA-k) kibocsátott befektetési jegyeihez vagy egységeihez kapcsolódó tételek kivételével. Az NKB-knek és az EKB-nek ezenkívül a saját arany- és aranykövetelés-állományukra (csak monetáris arany), valamint a Nemzetközi Valutaalappal (IMF) szembeni követelésekre (például lehívási jogok és különleges lehívási jogok (SDR)), és az SDR-hez kapcsolódó, az IMF-fel szembeni kötelezettségeikre vonatkozó adatokat is jelenteniük kell.

A hitelek értékpapírosítására és a hitelek egyéb átruházására vonatkozó követelményeket illetően az NKB-knek az 1071/2013/EU rendelet (EKB/2013/33) I. mellékletének 5a. és 5b. táblázatával összhangban adatokat, valamint az alábbi 3a. és 3b. táblázattal összhangban folyamatok miatti kiigazításokat kell jelenteniük az EKB felé. A hitelek értékpapírosítására és a hitelek egyéb átruházására vonatkozó további tételeket a 4. táblázatban kell jelenteni, amennyiben ezeket az adatokat az 1071/2013/EU rendelet (EKB/2013/33) I. mellékletének 5a. és 5b. táblázata nem írja elő.

⁽¹⁾ Az Európai Központi Bank 1998. december 1-i 2819/98/EK rendelete a monetáris pénzügyi intézmények ágazati összevont mérlegéről (EKB/1998/16) (HL L 356., 1998.12.30., 7. o.).



MÉRLEGTÉTELEK	A. Belföldi														
	MPI-k			Nem MPI-k											
	ebből központi bank (S.1-21)	ebből betétgyűjtő vállalatok a központi bank kivételével (S.122)	Kormányzat (S.13)	Egyéb rezidens szektorok											
				Összesen (e)	Nem pénzügyi befektetési alapok (S.124)	Egyéb pénzügyi közvetítők + kiegészítő pénzügyi tevékenységet végző szervezetek + captive finanszírozók és pénzkölcsönzők (S.125+S.126+S.127) (f)		Biztosítók (S.128)	Nyugdíjpénztárok (S.129)	Nem pénzügyi vállalatok (S.11)	Háztartások + háztartásokat segítő nonprofit intézmények (S.14+S.15)				
ebből: CCP (1)	ebből: PKV-k	Összesen	Fogyasztási hitel			Lakás-célú hitel	Egyéb hitelek				ebből: SP/P (2)				
ESZKÖZÖK															
1 Készpénz le ebből: euro															
2 Hitelek	#	#	#	#	#										
legfeljebb 1 éves				#		#	#		#	#	#	#		#	#
1 és 5 év közötti				#		#	#		#	#	#	#		#	#
5 éven túli				#		#	#		#	#	#	#		#	#
ebből: csoporton belüli pozíciók			#												
ebből: szindikált hitelek	#			#	#									#	
ebből: fordított repoügyletek															
2e ebből: euro				#	#	#	#		#	#	#	#		#	#
ebből: újratöltődő hitelek és folyószámlahitelek														#	#
ebből: kényelmi hitelkártya-hitel														#	#
ebből: nyújtott hitelkártya-hitel														#	#
3 Hitelviszonyt megtestesítő, tartott értékpapírok								#							
3e Euro				#	#										
legfeljebb 1 éves	#			#											
1 és 2 év közötti	#														
2 éven túli	#														
3x Devizák				#	#										
legfeljebb 1 éves	#			#											
1 és 2 év közötti	#														
2 éven túli	#														
4 Tulajdoni részesedések	#				#										
5 Befektetési jegyek/egységek															
PPA befektetési jegyek/egységek	#														
Nem PPA befektetési jegyek/egységek						#									
6 Nem pénzügyi eszközök (beleértve az állóeszközöket)															
7 Fennmaradó eszközök															
Arany & aranykövetelések (csak monetáris arany) (4)															
Követelések az IMF-fel szemben – lehívási jogok, SDR, egyéb (5)															

(*) Az EKB számára valamennyi rovat tekintetében jelteni kell az átsorolási kiigazításokat; az átértékelési kiigazításokat csak a # jellel ellátott rovatok tekintetében kell jelteni.

(1) Központi szerződő felek.

(2) Jogi személyiséggel nem rendelkező egyéni vállalkozások/társas vállalkozások.

(3) A tétel nem vonatkozik az NKB mérlegre.

(4) A tétel csak az NKB mérleg tekintetében releváns.



2. táblázat

Tételek, amelyekre negyedéves folyamatok miatti kiigazítások szükségesek (*)

MÉRLEGTÉTELEK	A. Belföldi																		
	MPI-k	Nem MPI-k																	
		Össze- sen	Kormányzat (S.13)				Össze- sen	Egyéb rezidens szektorok											
			Össze- sen	Közp- onti kormá- nyzat (S.13- 11)	Egyéb kormányzat			Nem pénz- ügyi befekte- tési alapok (S.124)	Egyéb pénz- ügyi közve- títők + kiegészítő pénzügyi tevékeny- séget végző szervezetek + captive finanszí- rozók és pénzöl- csönzők (S.125+S.1- 26+S.127)	Bizto- sítók (S.128)	Nyug- díjpénz- tárak (S.129)	Nem pénzügyi vállalatok (S.11)	Háztartások + háztartásokat segítő nonprofit intézmények (S.14+ S.15)	Egyéb hite- lek					
		Össze- sen	Tartó- mányi kormá- nyzat (S.13- 12)	Helyi önkor- mány- zat (S.13- 13)	Társada- lombiz- tosítási alapok (S.1314)						Ingat- lanfe- dezet	Össze- sen	Fogyasz- tási hitel	Lakáscélú hitel	Ingat- lanfe- dezet	Ingat- lanfe- dezet	Ingat- lanfe- dezet		
FORRÁSOK																			
8. Forgalomban levő készpénz																			
9. Betétek																			
9.1. Egynapos																			
9.2. Lekötött																			
9.3. Felmondással visszavált- ható																			
9.4. Repoügyletek																			
10. PPA befektetési jegyek/ egységek																			
11. Hitelviszonyt megteste- sítő, kibocsátott értékpá- pírok																			
12. Tőke és tartalékok																			
13. Egyéb források																			
ebből: pénzügyi derivatívák	#	#																	
ebből: betétekre elhatá- rolt kamat																			
ESZKÖZÖK																			
1. Készpénz																			
2. Hitelek																			
legfeljebb 1 éves		#											#		#		#		#
1 és 5 év közötti														#					
5 éven túli														#					
2e Euro													#		#		#		#
3. Hitelviszonyt megteste- sítő, tartott értékpá- pírok																			
legfeljebb 1 éves		#																	
1 éven túli																			
4. Tulajdoni részesedések																			
5. Befektetési jegyek/ egységek																			
PPA befektetési jegyek																			
Nem PPA befektetési jegyek/egységek																			
6. Nem pénzügyi eszközök (beleértve az állóeszkö- zöket)																			
7. Fennmaradó eszközök																			
ebből: pénzügyi derivatívák	#	#																	
ebből: hitelekre elhatárolt kamat																			

(*) Az EKB számára valamennyi rovat tekintetében jelteni kell az átszorolási kiigazításokat; az átértékelési kiigazításokat csak a # jellel ellátott rovatok tekintetében kell jelteni.



MÉRLEGTÉTELEK	MPI-k	Össze- sen	B. Belföldön kívüli euroövezeti															C. Külföld			D. Össze- sen																					
			Nem MPI-k															Összesen																								
			Kormányzat (S.13)									Egyéb rezidens szektorok						Bankok	Nem bankok																							
			Össze- sen (S.1- 311)	Egyéb kormányzat				Össze- sen (S.1- 24)	Nem pénz- piaci befe- ktetési alap- ok (S.1- 24)	Egyéb pénzügyi közve- ttítők + kiegő- szítő pénzügyi levé- kony- ságot végző szerve- zetek + captive finanszi- rozók és pénzköl- csönzők (S.125+- S.126+- S.127)	Birt- osi- ok (S.1- 28)	Nyu- gdj- pénz- tárak (S.1- 29)	Nem pénz- ügyi vállal- atok (S.11)	Ing- atlá- nfe- de- z- et	Háztartások + háztartásokat segítő nonprofit intézmények (S.14+ S.15)					Egyéb hitelek		Bankok	Kor- mán- yat	Egy- éb rezid- ens szek- torok																		
Össze- sen (S.1- 312)	Tart- omá- nyi kor- mán- yat (S.1- 312)	Hel- yi önk- örm- án- yat (S.1- 313)		Társ- adal- om- bízo- sítási alap- ok (S.1- 314)	Össze- sen	Fogyasztási hitel	Lakáscélú hitel								Egyéb hitelek																											
FORRÁSOK																																										
8. Forgalomban levő készpénz																																										
9. Betétek																																										
9.1. Egnapos																																										
9.2. Lekötött																																										
9.3. Felmondással visszaváltható																																										
9.4. Repotügyletek																																										
10. PPA befektetési jegyek/egységek																																										
11. Hitelviszonyt megtestesítő, kibocsátott értékpapírok																																										
12. Tőke és tartalékok																																										
13. Egyéb források																																										
ebből: pénzügyi derivatívák	#	#																		#																						
ebből: betétekre elhatárolt kamat																																										
ESZKÖZÖK																																										
1. Készpénz																																										
2. Hitelek	#																			#	#	#	#	#	#	#	#	#														
legfeljebb 1 éves																					#																					
1 és 5 év közötti																					#																					
5 éven túli																					#																					
2e Euro																				#	#	#	#	#	#	#	#	#	#	#	#	#										
3. Hitelviszonyt megtestesítő, tartott értékpapírok	#																			#	#	#	#	#	#	#	#	#	#													
legfeljebb 1 éves																					#	#	#	#	#	#	#	#	#	#	#	#										
1 éven túli																					#	#	#	#	#	#	#	#	#	#	#	#										
4. Tulajdoni részesedések																					#	#	#	#	#	#	#	#	#	#	#	#										
5. Befektetési jegyek/egységek																					#	#	#	#	#	#	#	#	#	#	#	#										
PPA befektetési jegyek																					#	#	#	#	#	#	#	#	#	#	#	#										
Nem PPA befektetési jegyek/egységek																					#	#	#	#	#	#	#	#	#	#	#	#										
6. Nem pénzügyi eszközök (beleértve az állóeszközöket)																					#	#	#	#	#	#	#	#	#	#	#	#										
7. Fennmaradó eszközök																				#	#																		#			
ebből: pénzügyi derivatívák																				#	#																		#			
ebből: hitelekre elhatárolt kamat																																										

3a. táblázat

Értékpapírosítások és egyéb hitelátruházások: tételek, amelyekre havi folyamatok miatti kiigazítások szükségesek (*)

MÉRLEGTÉTELEK	A. Belföldi									B. Belföldön kívüli euroövezeti							C. Külföld			
	MPI-k	Kormányzat (S.13)		Egyéb rezidens szektorok	MPI-k	Kormányzat (S.13)		Egyéb rezidens szektorok	MPI-k	Kormányzat (S.13)		Egyéb rezidens szektorok	MPI-k	Kormányzat (S.13)		Egyéb rezidens szektorok				
		Összesen	Egyéb kormányzat (S.1312+S.1313+S.1314)			Összesen	Nem pénzügyi befektetési alapok (S.124)			Egyéb pénzügyi közvetítők + kiegészítő pénzügyi tevékenységet végző szervezetek + captive finanszírozók és pénzkölcsönzők (S.125+S.126+S.127)	Biztosítók (S.128)			Nyugdíjpénztárak (S.129)	Nem pénzügyi vállalatok (S.11)			Háztartások + háztartásokat segítő nonprofit intézmények (S.14+S.15)	Összesen	Nem pénzügyi befektetési alapok (S.124)
1. A mérlegből ki nem vezetett értékpapírosított hitelek állománya																				
1.1 Összesen																				
1.1.1 ebből euroövezeti PKV-n keresztül értékpapírosított																				
2. Értékpapírosított és a mérlegből kivett hitelek, amelyek esetében az MPI hitelgondozóként jár el⁽¹⁾																				
2.1 Fennálló összegek																				

(*) A leírások/leértékelések miatti kiigazítások csak a 2. rész tekintetében alkalmazandók; az átsorolási kiigazítások mindvégig alkalmazandók.

(1) Az NKB-k kiterjeszthetik az e tétel általi lefedettséget az egyébként átruházott és az MPI mérlegből kivett hitelekre, amelyek tekintetében az MPI hitelgondozóként jár el, az 1071/2013/EU (EKB/2013/33) rendelet 1. mellékletének 5. táblázatában alkalmazott gyakorlattal összhangban.



3b. táblázat

Értékpapírosítások és egyéb hitelátruházások: tételek, amelyekre negyedéves folyamatok miatti kiigazítások szükségesek (*)

MÉRLEGTÉTELEK	A. Belföldi											
	MPI-k	Kormányzat (S.13)		Összesen	Egyéb rezidens szektorok							
		Összesen	Egyéb kormányzat (S.1312+S.1313+S.1314)		Nem pénzügyi befektetési alapok (S.124)	Egyéb pénzügyi közvetítők + kiegészítő pénzügyi tevékenységet végző szervezetek + captive finanszírozók és pénzkölcsönzők (S.125+S.126+S.127)	Biztosítók (S.128)	Nyugdíjpénztárak (S.129)	Nem pénzügyi vállalatok (S.11)	Háztartások + háztartásokat segítő nonprofit intézmények (S.14+S.15)		
										Fogyasztási hitel	Lakáscélú hitel	Egyéb hitelek SP/P (†)
1. Értékpapírosított hitelek, leírás a hitel átruházásakor												
1.1 az átruházásban részt vevő fél PKV												
legfeljebb 1 éves												
1 és 5 év közötti												
5 éven túli												
1.1.1. az átruházásban részt vevő fél euroövezeti PKV												
legfeljebb 1 éves												
1 és 5 év közötti												
5 éven túli												
2. Értékpapírosított és a mérlegből kivetett hitelek, amelyek esetében az MPI hitelgondozóként jár el (‡)												
2.1 Fennálló összegek												
Hitel célja												
legfeljebb 1 éves												
1 és 5 év közötti												
5 éven túli												
3. Értékpapírosítás keretében gondozott hitelek állománya												
3.1 Gondozott hitelek: minden PKV												
legfeljebb 1 éves												
1 és 5 év közötti												
5 éven túli												
3.1.1 Gondozott hitelek: ebből euroövezeti PKV-k												
legfeljebb 1 éves												
1 és 5 év közötti												
5 éven túli												

(*) Az átsorolási kiigazítások csak a 2. és 3. rész tekintetében alkalmazandók; a leírások/leértékelések miatti kiigazítások végig alkalmazandók.

(†) Az NKB-k kiterjeszthetik az e tétel általi lefedettséget az egyébként átruházott és az MPI mérlegből kivetett hitelekre, amelyek tekintetében az MPI hitelgondozóként jár el, az 1071/2013/EU (EKB/2013/33) rendelet 1. mellékletének 5. táblázatában alkalmazott gyakorlattal összhangban.

(‡) Jogi személyiséggel nem rendelkező egyéni vállalkozások/társas vállalkozások.



4. táblázat

Értékpapírosítások és egyéb hitelátruházások: az MPI-mérlegből kivezetett hitelek

MÉRLEGTÉTELEK	A. Belföldi											
	MPI-k	Nem MPI-k										
		Kormányzat (S.13)		Egyéb rezidens szektorok							Háztartások + háztartásokat segítő nonprofit intézmények (S.14+S.15)	
		Összesen	Egyéb kormányzat (S.1312+S.1313+S.1314)	Összesen	Nem pénzügyi befektetési alapok (S.124)	Egyéb pénzügyi közvetítők + kiegészítő pénzügyi tevékenységet végző szervezetek + captive finanszírozók és pénzkölcsönzők (S.125+S.126+S.127)	Biztosítók (S.128)	Nyugdíj-pénztárak (S.129)	Nem pénzügyi vállalatok (S.11)	Fogyasztási hitel	Lakáscélú hitel	Egyéb hitelek SP/P (c)
3. MPI-k által a mérlegből kivezetett hitelek (1)												
3.1 Fennálló összegek	M	M	M	M	M	M	M	M	M	M		
Hitel célja									Q	Q	Q	Q
legfeljebb 1 éves									Q			
1 és 5 év közötti									Q			
5 éven túli									Q			
3.2 Pénzügyi tranzakciók, a hitelátruházások hatása nélkül	M	M	M	M	M	M	M	M	M	M	M	
Hitel célja									Q	Q	Q	Q
legfeljebb 1 éves									Q			
1 és 5 év közötti									Q			
5 éven túli									Q			

M Havi adatszolgáltatási követelmények.

Q Negyedéves adatszolgáltatási követelmények.

(1) Az NKB-k az MPI-k által a mérlegből kivezetett hitelekre vonatkozó, rendelkezésre álló azon adatokat jelentik, amelyek nem szerepelnek az 1071/2013/EU (EKB/2013/33) rendelet I. mellékletének 5. táblázata alapján szolgáltatott adatok között.

(c) Jogi személyiséggel nem rendelkező egyéni vállalkozások/társas vállalkozások.



MÉRLEGTÉTELEK	B. Belföldön kívüli euroövezeti											C. Kulföld	
	MPL-k												
	Nem MPL-k												
	Kormányzat (S.13)		Egyéb rezidens szektorok										
Összesen	Egyéb kormányzat (S.1312-+S.1313-+S.1314)	Összesen	Nem pénzügyi befektetési alapok (S.124)	Egyéb pénzügyi közvetítők + kiegészítő pénzügyi tevékenységet végző szervezetek + captive finanszírozók és pénzkölcsönzők (S.125+S.126+S.127)	Biztosítók (S.128)	Nyugdíjpénztárak (S.129)	Nem pénzügyi vállalatok (S.11)	Háztartások + háztartásokat segítő nonprofit intézmények (S.14+S.15)					
								Fogyasztási hitel	Lakás-célú hitel	Egyéb hitelek			
											SP/P (?)		
3. MPL-k által a mérlegből kivett hitelek (*)													
3.1 Fennálló összegek	M	M		M	M	M	M	M	M				M
Hitel célja									Q	Q	Q	Q	
legfeljebb 1 éves									Q				
1 és 5 év közötti									Q				
5 éven túli									Q				
3.2 Pénzügyi tranzakciók, a hitelátruházások hatása nélkül	M	M		M	M	M	M	M	M				M
Hitel célja									Q	Q	Q	Q	
legfeljebb 1 éves									Q				
1 és 5 év közötti									Q				
5 éven túli									Q				



2. RÉSZ

Az elektronikus pénzre vonatkozó statisztikák

1. táblázat

Az 1071/2013/EU rendelet (EKB/2013/33) 9. cikkének (1) bekezdése szerinti mentesítésben nem részesített MPI-k által kibocsátott elektronikus pénzre vonatkozó havi adatszolgáltatási kötelezettségek

MÉRLEGTÉTELEK	A. Belföldi	B. Belföldön kívüli euroövezeti	C. Külföld	D. Összesen
FORRÁSOK				
9 Betétek (<i>minden deviza</i>)				
9e Betétek (<i>euro</i>)				
9.1e Egynapos				
ebből: elektronikus pénz				
9.1.1e Hardveralapú elektronikus pénz				
9.1.2e Szoftveralapú elektronikus pénz				
9x. Betétek (<i>deviza</i>)				
9.1x Egynapos				
ebből: elektronikus pénz				
9.1.1x Hardveralapú elektronikus pénz				
9.1.2x Szoftveralapú elektronikus pénz				

2. táblázat

Az összes nem hitelintézet elektronikuspénz-kibocsátó vagy az 1071/2013/EU rendelet (EKB/2013/33) 9. cikkének (1) bekezdése szerinti mentesítésben részesített kisebb MPI-k által kibocsátott elektronikus pénzre vonatkozó éves adatszolgáltatási kötelezettségek

MÉRLEGTÉTELEK	A. Belföldi	B. Belföldön kívüli euroövezeti	C. Külföld	D. Összesen
ESZKÖZÖK ÖSSZESEN/FORRÁSOK ÖSSZESEN				
Eszközök/források összesen (<i>minden deviza</i>)				
ebből: elektronikuspénz-kibocsátó intézmények				
ebből: nem hitelintézet MPI-k				
ebből: Az 1071/2013/EU rendelet (EKB/2013/33) 9. cikkének (1) bekezdése szerinti mentesítésben részesített MPI-k				
ebből: elektronikus pénzt kibocsátó nem MPI-k				

▼ **B**

MÉRLEGTÉTELEK	A. Belföldi	B. Belföldön kívüli euroövezeti	C. Külföld	D. Összesen
FORRÁSOK				
9 Betétek (<i>minden deviza</i>)				
9.1 Egynapos				
ebből: elektronikus pénz				
ebből: nem hitelintézet MPI-k által kibocsátott				
ebből: az 1071/2013/EU rendelet (EKB/2013/33) 9. cikkének (1) bekezdése szerinti mentesítésben részesített MPI-k által kibocsátott				
ebből: elektronikus pénzt kibocsátó nem MPI-k kibocsátott				



3. RÉSZ

A POGI-kra és a központi kormányzatra vonatkozó statisztikák

A POGI-kra és a központi kormányzatra vonatkozó statisztikai követelmények kiterjednek az euroövezetben rezidens nem monetáris pénzügyi intézményekkel szemben fennálló monetáris kötelezettségeikre, valamint a készpénzállományukra és az euroövezeti MPI-k által kibocsátott értékpapír-állományukra. Az NKB-knek az 1074/2013/EU rendelet (EKB/2013/39) I. mellékletében rögzített rendszerrel összhangban az állományokra vonatkozó adatokat, valamint az alábbi 1. táblázattal összhangban folyamatok miatti kiigazításokat kell jelenteniük az EKB felé.

Amennyiben az adatszolgáltatási szektor az adott országban nem alkalmazandó (például nem létezik az 1074/2013/EU rendelet (EKB/2013/39) szerinti meghatározás értelmében vett POGI és a központi kormányzati pozíciók jelentéktelenek), az NKB-k dönthetnek úgy, hogy ezt a sorozatot nem jelentik.

1. táblázat

A POGI-kra és a központi kormányzatra vonatkozó adatok, tételek, amelyekre havi folyamatok miatti kiigazítások szükségesek (*)

MÉRLEGTÉTELEK	Euroövezet																
	MPI-k	A. Belföldi									MPI-k	B. Belföldön kívüli euroövezeti					
		MPI-k	Nem MPI-k									MPI-k	Nem MPI-k				
			Kormányzat (S.13)		Összesen	Egyéb rezidens szektorok							Kormányzat (S.13)		Összesen	Egyéb rezidens szektorok	
Központi kormányzat (S.1311)	Egyéb kormányzat (S.1312+S.1313+S.1314)	Nem pénzügyi befektetési alapok (S.124)	Egyéb pénzügyi közvetítők + kiegészítő pénzügyi tevékenységet végző szervezetek + captive finanszírozók és pénzkölcsönzők (S.125+S.126+S.127)	Biztosítók (S.128)		Nyugdíj-pénztárak (S.129)	Nem pénzügyi vállalatok (S.11)	Háztartások + háztartásokat segítő nonprofit intézmények (S.14+S.15)	Központi kormányzat (S.1311)	Egyéb kormányzat (S.1312+S.1313+S.1314)	Nem pénzügyi befektetési alapok (S.124)	Egyéb pénzügyi közvetítők + kiegészítő pénzügyi tevékenységet végző szervezetek + captive finanszírozók és pénzkölcsönzők (S.125+S.126+S.127)	Biztosítók (S.128)	Nyugdíj-pénztárak (S.129)		Nem pénzügyi vállalatok (S.11)	Háztartások + háztartásokat segítő nonprofit intézmények (S.14+S.15)
ESZKÖZÖK																	
1 Készpénz																	
1e ebből: euro																	
2 Hitelek																	
legfeljebb 1 éves																	
1 és 5 év közötti																	
5 éven túli																	
3 Hitelviszonyt megtestesítő, tartott értékpapírok																	
3e Euro																	
legfeljebb 1 éves		#									#						
1 és 2 év közötti		#									#						
3x Devizák																	
legfeljebb 1 éves		#									#						
1 és 2 év közötti		#									#						
4 PPA befektetési jegyek/egységek		#									#						
FORRÁSOK																	
5 Betétek																	
5e Euro																	
5.1e Egynapos																	

MÉRLEGTÉTELEK	Euroövezet																
	MPI-k	A. Belföldi								B. Belföldön kívüli euroövezeti							
		MPI-k	Nem MPI-k							MPI-k	Nem MPI-k						
			Kormányzat (S.13)		Összesen	Egyéb rezidens szektorok					Kormányzat (S.13)		Összesen	Egyéb rezidens szektorok			
Központi kormányzat (S.1311)	Egyéb kormányzat (S.1312+S.1313+S.1314)	Nem pénzügyi befektetési alapok (S.124)	Egyéb pénzügyi közvetítők + kiegészítő pénzügyi tevékenységet végző szervezetek + captive finanszírozók és pénzkölcsönzők (S.125+S.126+S.127)	Biztosítók (S.128)		Nyugdíj-pénztárak (S.129)	Nem pénzügyi vállalatok (S.11)	Háztartások + háztartásokat segítő nonprofit intézmények (S.14+S.15)	Központi kormányzat (S.1311)	Egyéb kormányzat (S.1312+S.1313+S.1314)	Nem pénzügyi befektetési alapok (S.124)	Egyéb pénzügyi közvetítők + kiegészítő pénzügyi tevékenységet végző szervezetek + captive finanszírozók és pénzkölcsönzők (S.125+S.126+S.127)		Biztosítók (S.128)	Nyugdíj-pénztárak (S.129)	Nem pénzügyi vállalatok (S.11)	Háztartások + háztartásokat segítő nonprofit intézmények (S.14+S.15)
5.2e Lekötött																	
legfeljebb 1 éves																	
1 és 2 év közötti																	
5.3e Felmondással visszaváltható																	
legfeljebb 3 hónapos																	
5.4e Repoügyletek																	
5x Devizák																	
5.1x Egynapos																	
5.2x Lekötött																	
legfeljebb 1 éves																	
1 és 2 év közötti																	
5.3x Felmondással visszaváltható																	
legfeljebb 3 hónapos																	
5.4x Repoügyletek																	

(*) Az EKB számára valamennyi rovat tekintetében jelenteni kell az átsorolási kiigazításokat; az átértékelési kiigazításokat, amennyiben jelentősek, csak a # jelzéssel ellátott rovatok tekintetében kell jelenteni.



4. RÉSZ

Tájékoztató adatok

1. szakasz: A monetáris aggregátumok és ellentételek levezetésére és értékelésére szolgáló, havi tájékoztató adatok

1. táblázat (*)

EKB/NKB-k adatai

	Belföldi	Belföldön kívüli eurovezeti	Külföld	Összesen
FORRÁSOK				
8 Forgalomban levő készpénz				
ebből: bankjegyek				
— Eurobankjegyek				#
— Nemzeti fizetőeszközben denominált bankjegyek				# (1)
ebből: érmék				
— Euroérmék				#
— Nemzeti fizetőeszközben denominált érmék				# (1)
11 Hitelviszonyt megtestesítő kibocsátott értékpapírok (2)				
Legfeljebb 1 éves				
14 Egyéb kötelezettségek				
ebből: felhalmozott betéti kamatok				†
ebből: átmenő tételek				†
ebből: függő tételek				†
ebből: pénzügyi derivatívák				†
ebből: eurorendszeren belüli, az euro-bankjegyek elosztásából származó kötelezettségek		(3)		
ESZKÖZÖK				
7 Egyéb eszközök				
ebből: felhalmozott hitelkamatok				†
ebből: átmenő tételek				†
ebből: függő tételek				†
ebből: pénzügyi derivatívák				†
ebből: eurorendszeren belüli, az euro-bankjegyek elosztásából származó igények		(3)		

(*) Az EKB számára valamennyi rovat tekintetében jelenteni kell az állományokat; az átsorolási kiigazításokat csak a # jelzéssel ellátott rovatok tekintetében kell jelenteni. A kereszttel (†) jelölt cellák alacsony prioritású tájékoztató adatokat mutatnak.

(1) Az euro bevezetése után állományban maradó, a korábbi nemzeti fizetőeszközben denominált bankjegyek és érmék. Az adatokat legalább a bővítést követő 12 hónapig jelenteni kell.

(2) Az NKB-k által kibocsátott, hitelviszonyt megtestesítő értékpapírokat csak akkor kell jelenteni, ha a jelenség alkalmazandó.

(3) Az eurorendszerrel szembeni nettó pozíciók, amelyek a következőkből erednek: a) az EKB által kibocsátott eurobankjegyek szétosztása (a teljes kibocsátás 8 %-a); és b) a tőkerészesedési mechanizmus alkalmazása. Az egyes NKB-k és az EKB nettó tartozik vagy követel pozícióját a mérlegnek akár az eszköz-, akár a forrásoldalára a jel szerint kell leosztani, azaz az eurorendszerrel szembeni pozitív nettó pozíciónak a mérleg eszközoldalán kell megjelennie, a negatív nettó pozíciónak pedig a forrásoldalán.



2. táblázat (*)

Egyéb MPI-k adatai

	Belföldi	Belföldön kívüli euroövezeti	Külföld	Összesen
FORRÁSOK				
9 Betétek				
A mérlegből ki nem vezetett hitelekkel ellentételező kötelezettségek ⁽¹⁾	†	†	†	
11 Hitelviszonyt megtestesítő kibocsátott értékpapírok ⁽²⁾				
Legfeljebb 1 éves	#	#	#	
Euro	#	#	#	
Devizák	#	#	#	
1 és 2 év közötti	#	#	#	
Euro	#	#	#	
Devizák	#	#	#	
13 Tőke és tartalékok				
ebből: céltartalékok				⁽³⁾
14 Egyéb kötelezettségek				
ebből: felhalmozott betéti kamatok				†
ebből: átmenő tételek				†
ebből: függő tételek				†
ebből: pénzügyi derivatívák				†
ebből: céltartalékok				⁽³⁾
ESZKÖZÖK				
7 Egyéb eszközök				
ebből: felhalmozott hitelkamatok				†
ebből: átmenő tételek				†
ebből: függő tételek				†
ebből: pénzügyi derivatívák				†

(*) Az EKB számára valamennyi rovat tekintetében jelenteni kell az állományokat; az átsorolási és az átértékelési kiigazításokat csak a # jelzéssel ellátott rovatok tekintetében kell jelenteni. A kereszttel (†) jelölt rovatok alacsony prioritású tájékoztató adatokat mutatnak.

⁽¹⁾ Ezek a tételek az értékpapírosított, de az alkalmazandó számviteli standardok értelmében az MPI mérlegből ki nem vezetett hitelekkel ellentételező kötelezettségeket mutatják.

⁽²⁾ Az EKB és az NKB közötti megállapodás alapján ezen információk NKB-k általi jelentése nem kötelező, amennyiben az EKB alternatív adatforrásokat használ.

⁽³⁾ Ezek a tételek a hitelekre, értékpapírokra és más eszközökre képzett különleges és általános céltartalékokra (például az értékvesztésekre és a hitelvesztésekre képzett tartalékok) utalnak, amelyeket a számviteli szabályokkal összhangban a „tőke és tartalékok” és/vagy az „egyéb kötelezettségek” alá sorolnak. E tartalékokat csak amennyiben kell tükrözni, amennyiben azokat nem nettósítják abból az eszközcsoportból, amelyre a statisztikai mérlegben utalnak.

▼B

2. szakasz: Havi tájékoztató adatok az MPI kamatláb-statisztikák súlyozásához szükséges információk levezetésére

Egyéb MPI-k adatai (állományok)

Az egyéb MPI-k által az „egyéb rezidensek” jelzett alkategóriáinak euróban nyújtott hitelek

ESZKÖZÖK	Nem pénzügyi vállalatok (S.11)	Háztartások stb. (S.14+S.15)		
		Fogyasztói hitel	Lakáscélú hitel	Egyéb (maradék)

A. Belföldi**Hitelek**

amelyből euro

Legfeljebb 1 éves

1 és 2 év közötti

2 és 5 év közötti

5 éven túli

B. Egyéb euroövezeti tagállamok**Hitelek**

amelyből euro

Legfeljebb 1 éves

1 és 2 év közötti

2 és 5 év közötti

5 éven túli

▼B

3. szakasz: Negyedéves tájékoztató adatok a monetáris unió pénzügyi számláinak összeállításához

NKB-k/EKB/más MPI-k adatai (*), (**)

	Belföldi						Belföldön kívüli euroövezeti						Külföld	Összesen
	MPI-k	Központi kormányzat	EPK-k	Bizt.	Nyugdíjip.	Nem pénzü. váll.	MPI-k	Központi kormányzat	EPK-k	Bizt.	Nyugdíjip.	Nem pénzü. váll.		
FORRÁSOK														
11 Hitelviszonyt megtestesítő, kibocsátott értékpapírok														
ebből: felhalmozott kamatok														
(1)														
14 Egyéb kötelezettségek														
ebből: a hitelviszonyt megtestesítő, kibocsátott értékpapírok felhalmozott kamatai														
(1)														
ebből: háztartások nettó részesedése a nyugdíjpénztárak tartalékaiból														
# (2)														
ebből: átértékelési számlák														
(3)														
ebből: kötelezettségek nem rezidens fióktelepekkel/irodákkal szemben														
(3)														
ebből: forráskiigazítási számlák														
(3)														
ebből: tartozik egyenleg a bevételek/kiadások számlákon; tárgyévi eredmény/korábbi évek eredménye; értékpapír-kölcsönzési tevékenység; fedezetlen értékpapír-pozíciók; értékvesztés														
(3)														
ESZKÖZÖK														
3 Hitelviszonyt megtestesítő, tartott értékpapírok														
ebből: felhalmozott kamatok														
(1)														
Legfeljebb 1 éves														
#													#	
#													#	
ebből: euro														
#													#	

▼B

	Belföldi						Belföldön kívüli euroövezeti						Külföld	Összesen
	MPI-k	Központi kormányzat	EPK-k	Bizt.	Nyugdíjip.	Nem pénzü. váll.	MPI-k	Központi kormányzat	EPK-k	Bizt.	Nyugdíjip.	Nem pénzü. váll.		
1 éven túli		#						#					#	
ebből: euro		#						#					#	
5 Tulajdoni részesedések														
tőzsdei részvények	#		#	#	#	#	#	#	#	#	#	#	#	#
nem tőzsdei részvények	#		#	#	#	#	#	#	#	#	#	#	#	#
egyéb tulajdoni részesedések	#		#	#	#	#	#	#	#	#	#	#	#	#
7 Egyéb eszközök														
ebből: a hitelviszonyt megtestesítő, tartott értékpapírok felhalmozott kamatai														(1)
ebből: előre befizetett biztosítási díjak és függő károk tartalékai														# (4)
ebből: átértékelési számlák														(3)
ebből: követelések/nem rezidens főkelepeknek/irodáknak történő tőkejuttatás														(3)
ebből: eszközküigazítási számlák														
ebből: követel egyenleg a bevételek/kiadások számlákon; tárgyévi eredmény/korábbi évek eredménye; saját részvények; értékpapír-kölcsönzési tevékenység														(3)

(*) Az e táblázatban szereplő bizonyos követelmények adott esetben nem vonatkoznak az NKB-k/EKB mérlegeire, ezért azokat csak az egyéb MPI-k tekintetében kell jelenteni. Az EKB számára valamennyi rovat tekintetében jelenteni kell az állományokat; az átsorolási és az átértékelési kiigazításokat csak a # jelzéssel ellátott rovatok tekintetében kell jelenteni.

(**) EPK-k: az EPK-k ebben a táblázatban az egyéb pénzügyi közvetítőkre utal, a biztosítók és a nyugdíjpénztárak kivételével + kiegészítő pénzügyi tevékenységet végző szervezetek + captive finanszírozók és pénzkölcsönzők (S.125+S.126+S.127); bizt.: biztosítók (S.128); nyugdíjip.: nyugdíjpénztárak (S.129); nem pénzü. váll.: nem pénzügyi vállalatok (S.11).

(1) Az MPI mérlegstatisztikák összeállításának kerete nem határoz meg a hitelviszonyt megtestesítő, kibocsátott és a tartott értékpapírok felhalmozódott kamatainak nyilvántartására vonatkozó szabályt. Az NKB-knak e kamatokat a nemzeti gyakorlatokkal összhangban a megfelelő eszközkategórián belül vagy az egyéb eszközök/egyéb források alatt kell jelenteniük.

(2) Az MPI-k háztartásokkal szemben fennálló, a munkavállalók részére nyújtandó nyugdíjra vonatkozó technikai előírásokban testet öltő kötelezettsége. Ez tipikusan azokra a munkavállalói nyugdíjpénztárakra vonatkozik, amelyeket nem adtak független külső intézmény kezelésébe.

(3) Ezek a rovatok csak akkor alkalmazandók, amennyiben a tételeket az 1071/2013/EU rendelet (EKB/2013/33) követelményeivel összhangban nem a megfelelő kategóriákon belül jelentik (például értékpapír-kölcsönzési tevékenység, rövid értékpapír-pozíciók, saját részvények), hanem az egyéb eszközökön/egyéb forrásokon belül. Ezek a kiegészítő altételek lehetővé teszik az EKB számára a monetáris unió pénzügyi számláira vonatkozó adatok szükség szerinti korrekcióját. Az EKB részére jelenteni kell az ezen tételek tartalmát pontosító magyarázó információkat, ha rendelkezésre állnak.

(4) A bruttó biztosítási díjak MPI-k által fizetett része, amelyet a következő elszámolási időszakra el kell különíteni, az MPI-k fennálló követeléseivel együtt.



5. RÉSZ

Tartalékalap-statisztikák

1. táblázat

A tartalékalap-statisztikák összeállításához szükséges mérlegtétel-adatok

MÉRLEGTÉTELEK	Világ Euroövezeti, tartalékképzési kötelezettség alá nem tartozó egyéb MPI-k, euroövezeti nem MPI-k és a külföld	Összesen
FORRÁSOK		
9 Betétek (minden devizanemben)		
9.1 Egynapos		
9.2 Lekötött - legfeljebb 2 éves	R1	
9.3 Felmondással visszaváltható - legfeljebb 2 éves		
9 Betétek (minden devizanemben)		
9.2 Lekötött - 2 éven túli		
9.3 Felmondással visszaváltható - 2 éven túli	R2	
9.4 Visszavásárlási megállapodások	R3	
11 Hitelviszonyt megtestesítő, kibocsátott értékpapírok (minden deviza)		
Legfeljebb 2 éves	R4	
2 éven túli ⁽¹⁾		R5

(1) A két évet meghaladó előre meghatározott lejáratú hitelviszonyt megtestesítő értékpapírok szintén magukban foglalják a tartalékképzésre kötelezett egyéb hitelintézetek, az EKB, vagy a részt vevő tagállamok NKB-i által tartott értékpapírok összegeit.

2. táblázat

Ellenőrzési célokra szükséges mérlegtétel-adatok

	A. Belföldi
	Nem allokált
Egyösszegű engedmény	R6

Az egyösszegű engedmény számítása ellenőrzési célokra (R6):

Egyösszegű engedmény: Az engedmény minden hitelintézetre vonatkozik. Minden hitelintézet levon egy maximum általánosösszeget, amelynek célja az igen alacsony tartalékképzési követelmény kezelésével összefüggő igazgatási költségek csökkentése. Amennyiben a [tartalékalap × tartalékráta] szorzata a 100 000 EUR-t nem éri el, az egyösszegű engedmény összege a [tartalékalap × tartalékráta] szorzata. Amennyiben a [tartalékalap × tartalékráta] szorzata legalább 100 000 EUR, az egyösszegű engedmény 100 000 EUR. Azok az intézmények, melyek az összevont tartalékalapra vonatkozó statisztikáikat (az 1071/2013/EU rendelet (EKB/2013/33) III. melléklete 2. részének 1. szakaszában meghatározott) csoportként jelenthetik, a kötelező tartalékokat a csoport egyik, kizárólag ezen intézmény közvetítőjeként eljáró intézménye útján képzik. Az 1745/2003/EK rendelet (EKB/2003/9) 11. cikkének megfelelően ez utóbbi esetben csak a csoport egésze jogosult az egyösszegű engedmény levonására.

A minimum (vagy „kötelező”) tartalék számítása a következő módon történik:

Minimum (vagy „kötelező”) tartalék = tartalékalap × tartalékráta – egyösszegű engedmény.

A tartalékráta az 1745/2003/EK rendeletnek (EKB/2003/9) megfelelően alakul.

▼B

6. RÉSZ

Makroarány-statisztikák

Hitelintézetek makroarány összeállításához használt mérlegtétel-adatok

MÉRLEGTÉTELEK	A. Belföldi		B. Belföldön kívüli euroövezeti		C. Külföld	D. Összesen
	MPI-k	Nem MPI-k	MPI-k	Nem MPI-k		
FORRÁSOK						
11. Hitelviszonyt megtestesítő, kibocsátott értékpapírok (összes pénznem)						
Legfeljebb 2 éves						MR1
ESZKÖZÖK						
3. Hitelviszonyt megtestesítő, tartott értékpapírok (összes pénznem)						
Legfeljebb 2 éves	MR2			MR3		



7. RÉSZ
PPA-k mérlegstatisztikája

1. Táblázat

PPA-k - Állományok

Negyedéves idősorok

MÉRLEGTÉTELEK	A. Belföldi										
	Összesen	MPI-k	Nem MPI-k								
			Összesen	Kormányzat (S.13)		Összesen	Egyéb rezidensek				
				Központi kormányzat (S.1311)	Egyéb kormányzat (S.1312+S.1313+S.1314)		Nem pénzügyi befektetési alapok (S.124)	EPK-k + kiegészítő pénzügyi tevékenységet végző szervezetek + captive finanszírozók és pénzkölcsönzők (S.125+S.126+S.127)	Biztosítók (S.128)	Nyugdíj-pénztárak (S.129)	Nem pénzügyi vállalatok (S.11)
FORRÁSOK											
Betétek											
PPA befektetési jegyek/egységek											
Tőke & tartalékok											
Egyéb források											
ESZKÖZÖK											
Hitelek											
Tulajdoni részesedések											
Összes deviza											
legfeljebb 1 éves											
1 éven túli											
Euro											
legfeljebb 1 éves											
1 és 2 év közötti											
2 éven túli											
Devizák											
legfeljebb 1 éves											
1 és 2 év közötti											
2 éven túli											
Tulajdoni részesedések											
Befektetési jegyek/egységek											
PPA befektetési jegyek/egységek											
Nem PPA befektetési jegyek/egységek											
Egyéb eszközök											
ebből: pénzügyi derivatívák											
	Az 1071/2013/EU (EKB/2013/33) rendeletben az MPI-k számára előírt (havi és negyedéves) követelmények.										
	Az 1073/2013/EU (EKB/2013/38) rendeletben a befektetési alapok számára előírt (negyedéves) követelmények, melyeket a PPA-kra vonatkozóan tájékoztató tételként kell jelenteni, ha az NKB-k rendelkezésére állnak.										



PPA-k - Átsorolások

Negyedéves idősorok

MÉRLEGTÉTELEK	A. Belföldi										
	Összesen	MPI-k	Nem MPI-k								
			Összesen	Kormányzat (S.13)		Összesen	Egyéb rezidensek				
				Központi kormányzat (S.1311)	Egyéb kormányzat		Nem pénzügyi befektetési alapok (S.124)	EPK-k + kiegészítő pénzügyi tevékenységet végző szervezetek + captive finanszírozók és pénzkölcsönzők (S.125+S.126+S.127)	Biztosítók (S.128)	Nyugdíj-pénztárak (S.129)	Nem pénzügyi vállalatok (S.11)
FORRÁSOK											
Betétek											
PPA befektetési jegyek/egységek											
Tőke & tartalékok											
Egyéb források											
ESZKÖZÖK											
Hitelek											
Hitelviszonyt megtestesítő, tartott értékpapírok											
Összes deviza											
legfeljebb 1 éves											
1 éven túli											
Euro											
legfeljebb 1 éves											
1 és 2 év közötti											
2 éven túli											
Devizák											
legfeljebb 1 éves											
1 és 2 év közötti											
2 éven túli											
Tulajdoni részesedések											
Befektetési jegyek/egységek											
PPA befektetési jegyek/egységek											
Nem PPA befektetési jegyek/egységek											
Egyéb eszközök											
ebből: pénzügyi derivatívák											

Az 1071/2013/EU (EKB/2013/33) rendeletben az MPI-k számára előírt (havi és negyedéves) követelmények.

Az 1073/2013/EU (EKB/2013/38) rendeletben a befektetési alapok számára előírt (negyedéves) követelmények, melyeket a PPA-kra vonatkozóan tájékoztató tételként kell jelenteni, ha az NKB-k rendelkezésére állnak.



PPA-k - Átértékelések

Negyedéves idősorok

MÉRLEGTÉTELEK	A. Belföldi										
	Összesen	MPI-k	Nem MPI-k								
			Összesen	Kormányzat (S.13)		Összesen	Egyéb rezidensek				
				Központi kormányzat (S.1311)	Egyéb kormányzat (S.1312+S.1313+S.1314)		Nem pénzügyi befektetési alapok (S.124)	EPK-k + kiegészítő pénzügyi tevékenységet végző szervezetek + captive finanszírozók és pénzkölcsönzők (S.125+S.126+S.127)	Biztosítók (S.128)	Nyugdíj-pénztárak (S.129)	Nem pénzügyi vállalatok (S.11)
FORRÁSOK											
Betétek											
PPA befektetési jegyek/egységek											
Tőke & tartalékok											
Egyéb források											
ESZKÖZÖK											
Hitelek											
Hitelviszonyt megtestesítő, tartott értékpapírok											
Összes deviza											
legfeljebb 1 éves											
1 éven túli											
Euro											
legfeljebb 1 éves											
1 és 2 év közötti											
2 éven túli											
Devizák											
legfeljebb 1 éves											
1 és 2 év közötti											
2 éven túli											
Tulajdoni részesedések											
Befektetési jegyek/egységek											
PPA befektetési jegyek/egységek											
Nem PPA befektetési jegyek/egységek											
Egyéb eszközök											
ebből: pénzügyi derivatívák											

Az 1071/2013/EU (EKB/2013/33) rendeletben az MPI-k számára előírt (havi és negyedéves) követelmények.

Az 1073/2013/EU (EKB/2013/38) rendeletben a befektetési alapok számára előírt (negyedéves) követelmények, melyeket a PPA-k-ra vonatkozóan tájékoztató tételként kell jelenteni, ha az NKB-k rendelkezésére állnak.

Az 1071/2013/EU (EKB/2013/33) rendelet 9. cikkének (2) bekezdése értelmében az NKB-k elterést engedélyezhetnek a PPA-k számára az átértékelési kiigazítások jelentése tekintetében. Mindazonáltal, ha jelentős összegekről van szó, az NKB-kat kéri a legjobb elérhető adatok megadására.

▼B

2. Táblázat
PPA-k - Állományok
 Negyedéves idősorok

MÉRLEG TÉTELEK	Minden devizanem	Euro	Egyéb devizák			
			GBP	USD	JPY	CHF
ESZKÖZÖK						
Hitelek						
Külföld						
Hitelviszonyt megtestesítő, tartott értékpapírok						
Belföldi						
MPI-k által kibocsátott						
nem MPI-k által kibocsátott						
Belföldön kívüli euroövezeti						
MPI-k által kibocsátott						
nem MPI-k által kibocsátott						
Külföld						
	Az 1071/2013/EU (EKB/2013/33) rendeletben az MPI-k számára előírt (negyedéves) követelmények					



8. RÉSZ

Strukturális pénzügyi mutatók

1. **Hitelintézetek fióktelepek száma** a referencia-időszak végén. A mutató csak a hitelintézetekhez tartozó fióktelepeket tartalmazza. Figyelmen kívül kell hagyni azon intézményi egységek irodáit, amelyek maguk nem hitelintézetek, még akkor is, ha valamely hitelintézettel egy csoporthoz tartoznak.
2. **A hitelintézetek által foglalkoztatott személyek száma.** Ez a mutató a referenciaév folyamán a hitelintézet által foglalkoztatott személyek átlagos létszámát jelöli. Figyelmen kívül kell hagyni az olyan pénzügyi intézményeknél foglalkoztatottakat, amelyek maguk nem hitelintézetek, még abban az esetben is, ha ezen intézmények egy csoporthoz tartoznak.
3. **Az öt legnagyobb hitelintézet részesedése az összes eszközből (CR5).** Ez a mutató a bankszektor koncentrációját mutatja. Az NKB-knak ennek megállapításához a következő nem konszolidált, „összesített” szemléletet kell követniük: a) az összes adatszolgáltató hitelintézet mérlegfőösszegét rangsorolniuk kell; b) ki kell számítaniuk i. az öt legnagyobb mérlegfőösszeg összegét és ii. az összes mérlegfőösszeg összegét; és c) ki kell számítaniuk i. és ii. arányát. Az EKB-nak jelentendő adatokat százalékban kell megadni (pl. a 72,4296 % értéket 72,4296 alakban, és nem 0,7243 alakban kell megadni). Bár az öt legnagyobb bank összetétele időről időre változhat, az NKB-k csak az öt legnagyobb hitelintézetnek egy adott időpontban (a referenciaév decembereinek végén) fennálló részesedését jelentik.
4. **A hitelintézetek összes eszközének Herfindahl indexe (HI).** Az előző mutatóhoz hasonlóan ez is a bankszektor koncentrációját mutatja. Az NKB-knak a lehetőségekhez mérten az „összesített” szemléletet kell követniük. Ez esetben a Herfindahl index kiszámításakor a csoportba tartozó minden hitelintézet összevont mérlegét kell figyelembe venni, esetleg az érintett intézmények éves pénzügyi kimutatásában szereplő számviteli információk felhasználásával. Amennyiben a kisebb hitelintézetek nem mindegyike jelent adatot, az adatokat fel kell bruttósítani.

A Herfindahl indexet az összes hitelintézet bankszektorban lévő piaci részesedése négyzetének összesítése alapján, az alábbi képlet felhasználásával lehet kiszámítani, és azt az alábbi képlettel összhangban kell jelenteni az EKB-nak:

$$HI = \sum_{i=1}^n (X_i/X)^2, \text{ ahol:}$$

n = az országban található hitelintézetek száma

X_i = az i -ik hitelintézet összes eszköze

$$X = \sum_{i=1}^n X_i = \text{az ország összes hitelintézetének összes eszköze.}$$

5. **Biztosítók összes befektetése** ⁽¹⁾. Ez a mutató e vállalatok összes pénzügyi eszközére vonatkozik, és úgy kell kiszámítani, hogy az összevont mérlegfőösszegeből le kell vonni a nem pénzügyi eszközöket (mint az állóeszközöket).

⁽¹⁾ E mutató vonatkozásában az S. 128 a megfelelő ESA 2010 szektor.

▼ B

Szükség esetén a számokat bruttósítani kell a 100 %-os lefedettség biztosítása érdekében. Ha a biztosítókra vonatkozó külön információk nem hozzáférhetőek, ez a mutató összevonható a „nyugdíjpénztárak kezelésében levő összes eszköz” elnevezésű mutatóval és egyetlen mutatóban foglalható össze. Az NKB-k „összevont” adatszolgáltatás esetén megjelölik az adatsort.

6. **Nyugdíjpénztárak kezelésében levő összes eszköz** ⁽¹⁾. Ez a mutató az autonóm nyugdíjpénztárak összevont mérlegfőösszegére vonatkozik. Ha a nyugdíjpénztárakra vonatkozó külön információk nem állnak rendelkezésre, ez a mutató összevonható a „biztosítók összes befektetése” elnevezésű mutatóval és egyetlen mutatóban foglalható össze. Ebben az esetben a „nyugdíjpénztárak kezelésében levő összes eszköz” mutató értékeként zérust kell megadni.

7. **Más EU-országok hitelintézeti fióktelepeinek száma**. Ez a mutató az adatszolgáltató országban a más EU-országokban rezidens hitelintézetek fióktelepeinek számára vonatkozik. Ha egy hitelintézet egy adott országban több fiókteleppel is rendelkezik, azok egynek számítanak. Az NKB-knak biztosítaniuk kell, hogy az adatok 1999 végétől összhangban legyenek az MPI-k jegyzékének keretében jelentett adatokkal.

8. **Más EU-országok hitelintézeti fióktelepeinek összes eszköze**. Ez a mutató a „más EU-országok hitelintézeti fióktelepeinek száma” mutató alá tartozó fióktelepek összevont mérlegének főösszegére vonatkozik.

9. **Más EU-országok hitelintézeti leányvállalatainak száma**. Ez a mutató a más EU-országokban rezidens hitelintézetek által ellenőrzött, az adatszolgáltató országban rezidens fióktelepek számára vonatkozik. Csak azon leányvállalatok vehetők figyelembe, amelyek maguk is hitelintézetek.

10. **Más EU-országok hitelintézeti leányvállalatainak összes eszköze**. Ez a mutató a „más EU-országok hitelintézeti leányvállalatainak száma” mutató alá tartozó leányvállalatok összevont mérlegének főösszegére vonatkozik.

11. **EU-n kívüli országok hitelintézeti fióktelepeinek száma**. Ez a mutató a nem EU-tagállam országokban rezidens hitelintézetekhez tartozó, az adatszolgáltató ország területén rezidens fióktelepek számára vonatkozik. Ha egy bank egy adott országban több fiókteleppel is rendelkezik, azok egynek számítanak. Az NKB-knak biztosítaniuk kell, hogy az adatok összhangban legyenek az MPI-k jegyzékének keretében jelentett adatokkal.

12. **EU-n kívüli országok hitelintézeti fióktelepeinek összes eszköze**. Ez a mutató az „EU-n kívüli országok hitelintézeti fióktelepeinek száma” mutató alá tartozó fióktelepek összevont mérlegének főösszegére vonatkozik.

⁽¹⁾ E mutató esetében a számlák európai rendszerének (a továbbiakban ESA 2010) megfelelő szektora az S.129.

▼ B

13. **EU-n kívüli országok hitelintézetei leányvállalatainak száma.** Ez a mutató a nem tagállamokban rezidens hitelintézetek által ellenőrzött, az adatszolgáltató ország területén rezidens leányvállalatok számára vonatkozik.
14. **EU-n kívüli országok hitelintézetei leányvállalatainak összes eszköze.** Ez a mutató az „EU-n kívüli országok hitelintézetei leányvállalatainak száma” mutató alá tartozó leányvállalatok összevont mérlegének főösszegére vonatkozik.
15. **Más euroövezeti tagállamok hitelintézetei fióktelepeinek száma.** Ez a mutató a más euroövezeti tagállamokban rezidens hitelintézetekhez tartozó, az adatszolgáltató országban rezidens fióktelepeinek számára vonatkozik. Ha egy bank egy adott országban több fiókteleppel is rendelkezik, azok egynek számítanak. Az NKB-knak biztosítaniuk kell, hogy az adatok összhangban legyenek az MPI-k jegyzékének keretében jelentett adatokkal.
16. **Más euroövezeti tagállamok hitelintézetei fióktelepeinek összes eszköze.** Ez a mutató a „más euroövezeti tagállamok hitelintézetei fióktelepeinek száma” mutató alá tartozó fióktelepek összevont mérlegének főösszegére vonatkozik.
17. **Más euroövezeti tagállamok hitelintézetei leányvállalatainak száma.** Ez a mutató a más euroövezeti tagállamokban rezidens hitelintézetek által ellenőrzött, az adatszolgáltató ország területén rezidens leányvállalatok számára vonatkozik.
18. **Más euroövezeti tagállamok hitelintézetei leányvállalatainak összes eszköze.** Ez a mutató a „más euroövezeti tagállamok hitelintézetei leányvállalatainak száma” mutató alá tartozó leányvállalatok összevont mérlegének főösszegére vonatkozik.

1. táblázat

Strukturális pénzügyi mutatók (állományok)

Strukturális mutatók	1. Belföldi terület				2. Egyéb EU országok	3. EU-n kívüli országok	4. Egyéb részt vevő tagállamok
	Hitelintézetek	Biztosítók és nyugdíjpénztárak			Hitelintézetek	Hitelintézetek	Hitelintézetek
		Összesen	Biztosítók	Nyugdíjpénztárak			
Hitelintézetek által foglalkoztatottak száma	S1						
Hitelintézetek fióktelepeinek száma	S2				S3	S4	S5
Hitelintézetek leányvállalatainak száma					S6	S7	S8
Hitelintézetek összes eszközének Herfindahl indexe	S9						
5 legnagyobb hitelintézet részesedése az összes eszközből (CR5)	S10						
Összes eszköz		S11	S12	S13			
Fióktelepek összes eszköze					S14	S15	S16
Leányvállalatok összes eszköze					S17	S18	S19

▼B

2. táblázat

Strukturális pénzügyi mutatók (folyamatok miatti kiigazítások)

Strukturális mutatók	1. Belföldi terület			2. Egyéb EU országok	3. EU-n kívüli terület	4. Egyéb részt vevő tagállamok	
	Hitelintézetek	Biztosítók és nyugdíjpénztárak		Hitelintézetek	Hitelintézetek	Hitelintézetek	
		Összesen	Biztosítók	Nyugdíjpénztárak			
Átsorolások és egyéb kiigazítások							
Összes eszköz		S20	S21	S22			
Fióktelepek összes eszköze					S23	S24	S25
Leányvállalatok összes eszköze					S26	S27	S28
Egyéb átértékelési kiigazítások							
Összes eszköz		S29	S30	S31			
Fióktelepek összes eszköze					S32	S33	S34
Leányvállalatok összes eszköze					S35	S36	S37

9. RÉSZ

1.A. táblázat

Konzolidált banki adatok Éves – Adatszolgáltatók

Konzolidált banki adatok Éves – Adatszolgáltatók							
Adatszolgáltatói kör	Belföldi bankszervezetek (konzolidált) és önálló bankok			Külföldi nem EU-s irányítású leányvállalatok (szubkonzolidált vagy önálló)	Külföldi nem EU-s irányítású fióktelepek (önálló)	Külföldi EU-s irányítású leányvállalatok (szubkonzolidált vagy önálló)	Külföldi EU-s irányítású fióktelepek (önálló)
	A. Nagy	B. Közepes	C. Kicsi				
Önálló hitelintézetek száma							
Bankszervezetekben konszolidált hitelintézetek száma							
Bankszervezetek száma							
Hitelintézetek teljes száma *							

Konzolidált banki adatok Éves – Adatszolgáltatók				
Adatszolgáltatói kör	SSM szerinti kategóriák			
	Külföldi euroövezeti irányítású leányvállalatok (szubkonzolidált vagy önálló)	Külföldi euroövezeti irányítású fióktelepek (önálló)	Jelentős	Kevésbé jelentős
Önálló hitelintézetek száma				
Bankszervezetekben konszolidált hitelintézetek száma				
Bankszervezetek száma				
Hitelintézetek teljes száma *				

Konszolidált banki adatok Éves – Nyereségesség és hatékonyság

Konszolidált banki adatok Éves – Nyereségesség és hatékonyság – IFRS FINREP							
Konszolidált eredménykimutatás	Belföldi bankcsoportok (konszolidált) és önálló bankok			Külföldi nem EU-s irányítású leányvállalatok (szubkonszolidált vagy önálló)	Külföldi nem EU-s irányítású fióktelepek (önálló)	Külföldi EU-s irányítású leányvállalatok (szubkonszolidált vagy önálló)	Külföldi EU-s irányítású fióktelepek (önálló)
	A. Nagy	B. Közepes	C. Kicsi				
Kamatbevétel							
<i>Kereskedési céllal tartott pénzügyi eszközök*</i>							
<i>Az eredménnyel szemben valós értéken értékeltnek megjelölt pénzügyi eszközök *</i>							
<i>Értékesíthető pénzügyi eszközök*</i>							
<i>Kölcsönök és követelések*</i>							
<i>Lejáratig tartandó befektetések*</i>							
<i>Származtatott ügyletek – Fedezeti elszámolások, kamatlábkockázat *</i>							
<i>Egyéb eszközök</i>							
(Kamatráfordítások)							
<i>(Kereskedési céllal tartott pénzügyi kötelezettségek)*</i>							
<i>(Az eredménnyel szemben valós értéken értékeltnek megjelölt pénzügyi kötelezettségek)*</i>							
<i>(Amortizált bekerülési értéken értékelt pénzügyi kötelezettségek)*</i>							

▼ M3

Konzolidált banki adatok Éves – Nyereségesség és hatékonyság – IFRS FINREP

Konzolidált eredménykimutatás	Belföldi bankszoportok (konzolidált) és önálló bankok			Külföldi nem EU-s irányítású leányvállalatok (szubkonzolidált vagy önálló)	Külföldi nem EU-s irányítású fióktelepek (önálló)	Külföldi EU-s irányítású leányvállalatok (szubkonzolidált vagy önálló)	Külföldi EU-s irányítású fióktelepek (önálló)
	A. Nagy	B. Közepes	C. Kicsi				
<i>(Származtatott ügyletek — Fedezeti elszámolások, kamatlábkockázat)*</i>							
<i>(Egyéb kötelezettségek)</i>							
(Kérésre visszafizetendő jegyzett tőke ráfordításai)							
Osztalékbevételek*							
Díj- és jutalékbevételek*							
(Díj- és jutalékráfordítások)*							
Az eredménnyel szemben valós értéken értékelt kategóriába nem tartozó pénzügyi eszközök és kötelezettségek kivételéből származó nyereség vagy (-) veszteség*							
Kereskedési céllal tartott pénzügyi eszközökből és kötelezettségekből származó nyereség vagy (-) veszteség, nettó*							
Az eredménnyel szemben valós értéken értékeltnek megjelölt pénzügyi eszközök és kötelezettségek nyeresége vagy (-) vesztesége, nettó*							
Fedezeti elszámolásokból eredő nyereségek vagy (-) veszteségek, nettó							
Árfolyam-különbözet, nettó							
Nem értékesítésre tartott eszközök kivételéből származó nyereség (veszteség), nettó							

▼ M3

Konszolidált banki adatok Éves – Nyereségesség és hatékonyság – IFRS FINREP

Konszolidált eredménykimutatás	Belföldi bankcsoportok (konszolidált) és önálló bankok			Külföldi nem EU-s irányítású leányvállalatok (szubkonszolidált vagy önálló)	Külföldi nem EU-s irányítású fióktelepek (önálló)	Külföldi EU-s irányítású leányvállalatok (szubkonszolidált vagy önálló)	Külföldi EU-s irányítású fióktelepek (önálló)
	A. Nagy	B. Közepes	C. Kicsi				
Egyéb működési bevétel							
(Egyéb működési költségek)							
Működési bevételek összesen, nettó							
(Igazgatási költségek)							
<i>(Személyi jellegű ráfordítások)</i>							
<i>(Egyéb adminisztrációs költségek)</i>							
(Értéksökkenés)							
(Céltartalékképzés vagy (-) céltartalékok feloldása)							
<i>(Adott kötelezettségvállalások és garanciák)</i>							
<i>(Egyéb céltartalékok)</i>							
(Az eredménnyel szemben valós értéken értékelt kategóriába nem tartozó pénzügyi eszközök értékvesztése)							
<i>(Bekerülési értéken értékelt pénzügyi eszközök [nem jegyzett tőkeinstrumentumok])*</i>							
<i>(Értékesíthető pénzügyi eszközök) *</i>							
<i>(Kölcsönök és követelések [a pénzügyi lízinget is beleértve])*</i>							
<i>(Lejáratig tartandó befektetések) *</i>							

▼ M3

Konszolidált banki adatok Éves – Nyereségesség és hatékonyság – IFRS FINREP

Konszolidált eredménykimutatás	Belföldi bankcsoportok (konszolidált) és önálló bankok			Külföldi nem EU-s irányítású leányvállalatok (szubkonszolidált vagy önálló)	Külföldi nem EU-s irányítású fióktelepek (önálló)	Külföldi EU-s irányítású leányvállalatok (szubkonszolidált vagy önálló)	Külföldi EU-s irányítású fióktelepek (önálló)
	A. Nagy	B. Közepes	C. Kicsi				
(Leányvállalatokba, közös vállalkozásokba és társult vállalkozásokba történt befektetések értékvesztése vagy (-) értékvesztésének visszairása)							
(Nem pénzügyi eszközök értékvesztése vagy (-) értékvesztésének visszairása)							
<i>(Ingatlanok, gépek és berendezések)</i>							
<i>(Befektetési célú ingatlanok)</i>							
<i>Cégérték (goodwill)</i>							
<i>(Immateriális javak [a cégérték kivételével])</i>							
<i>(Egyéb)</i>							
Eredményben elszámolt negatív cégérték							
Leányvállalatokba, közös vállalkozásokba és társult vállalkozásokba történt befektetések nyereségéből vagy (-) veszteségéből való részesedés							
Befektetett eszközökből és megszűnt tevékenységeknek nem minősülő, értékesítésre tartottnak minősített elidegenítési csoportokból származó nyereség vagy (-) veszteség							
FOLYTATÓDÓ TEVÉKENYSÉGEK NYERESÉGE VAGY (-) VESZTESÉGE ADÓFIZETÉS ELŐTT							
(A folytatódó tevékenységekből származó eredményhez kapcsolódó adóráfördítés vagy (-) bevétel)							
FOLYTATÓDÓ TEVÉKENYSÉGEK NYERESÉGE VAGY (-) VESZTESÉGE ADÓFIZETÉS UTÁN							

▼ M3

Konsolidált banki adatok Éves – Nyereségesség és hatékonyság – IFRS FINREP

Konsolidált eredménykimutatás	Belföldi bankcsoportok (konsolidált) és önálló bankok			Külföldi nem EU-s irányítású leányvállalatok (szubkonsolidált vagy önálló)	Külföldi nem EU-s irányítású fióktelepek (önálló)	Külföldi EU-s irányítású leányvállalatok (szubkonsolidált vagy önálló)	Külföldi EU-s irányítású fióktelepek (önálló)
	A. Nagy	B. Közepes	C. Kicsi				
Megszűnő tevékenységek nyeresége vagy (-) vesztesége adófizetés után							
<i>Megszűnő tevékenységek nyeresége vagy (-) vesztesége adófizetés előtt</i>							
<i>(A megszűnő tevékenységekhez kapcsolódó adóráfordítás vagy (-) bevétel)</i>							
AZ ÜZLETI ÉV NYERESÉGE VAGY (-) VESZTESÉGE							
<i>Kisebbségi részesedéseknek tulajdonítható</i>							
<i>Az anyavállalat tulajdonosainak tulajdonítható</i>							

▼ M3

Konsolidált banki adatok Éves – Nyereségesség és hatékonyság – IFRS FINREP

Konsolidált eredménykimutatás	SSM szerinti kategóriák			
	Külföldi euroövezeti irányítású leányvállalatok (szubkonsolidált vagy önálló)	Külföldi euroövezeti irányítású fióktelepek (önálló)	Jelentős	Kevésbé jelentős
Kamatbevétel				
<i>Kereskedési céllal tartott pénzügyi eszközök*</i>				
<i>Az eredménnyel szemben valós értéken értékeltnek megjelölt pénzügyi eszközök *</i>				
<i>Értékesíthető pénzügyi eszközök*</i>				
<i>Kölcsönök és követelések*</i>				
<i>Lejáratig tartandó befektetések*</i>				
<i>Származtatott ügyletek – Fedezeti elszámolások, kamatlábkockázat *</i>				
<i>Egyéb eszközök</i>				
(Kamatráfordítások)				
<i>(Kereskedési céllal tartott pénzügyi kötelezettségek)*</i>				
<i>(Az eredménnyel szemben valós értéken értékeltnek megjelölt pénzügyi kötelezettségek)*</i>				
<i>(Amortizált bekerülési értéken értékelt pénzügyi kötelezettségek)*</i>				

▼ M3

Konzolidált banki adatok Éves – Nyereségesség és hatékonyság – IFRS FINREP

Konzolidált eredménykimutatás	SSM szerinti kategóriák			
	Külföldi euroövezeti irányítású leányvállalatok (szubkonzolidált vagy önálló)	Külföldi euroövezeti irányítású fióktelepek (önálló)	Jelentős	Kevésbé jelentős
<i>(Származtatott ügyletek — Fedezeti elszámolások, kamatlábkockázat)*</i>				
<i>(Egyéb kötelezettségek)</i>				
(Kérésre visszafizetendő jegyzett tőke ráfordításai)				
Osztalékbevételek*				
Díj- és jutalékbevételek*				
(Díj- és jutalékráfordítások)*				
Az eredménnyel szemben valós értéken értékelt kategóriába nem tartozó pénzügyi eszközök és kötelezettségek kivezetéséből származó nyereség vagy (-) veszteség*				
Kereskedési céllal tartott pénzügyi eszközökből és kötelezettségekből származó nyereség vagy (-) veszteség, nettó*				
Az eredménnyel szemben valós értéken értékeltnek megjelölt pénzügyi eszközök és kötelezettségek nyeresége vagy (-) vesztesége, nettó*				
Fedezeti elszámolásokból eredő nyereségek vagy (-) veszteségek, nettó				
Árfolyam-különbözet, nettó				
Nem értékesítésre tartott eszközök kivezetéséből származó nyereség (veszteség), nettó				

▼ M3

Konszolidált banki adatok Éves – Nyereségesség és hatékonyság – IFRS FINREP

Konszolidált eredménykimutatás	SSM szerinti kategóriák			
	Külföldi euroövezeti irányítású leányvállalatok (szubkonszolidált vagy önálló)	Külföldi euroövezeti irányítású fióktelepek (önálló)	Jelentős	Kevésbé jelentős
Egyéb működési bevétel				
(Egyéb működési költségek)				
Működési bevételek összesen, nettó				
(Igazgatási költségek)				
<i>(Személyi jellegű ráfordítások)</i>				
<i>(Egyéb adminisztrációs költségek)</i>				
(Értékesökkenés)				
(Céltartalékképzés vagy (-) céltartalékok feloldása)				
<i>(Adott kötelezettségvállalások és garanciák)</i>				
<i>(Egyéb céltartalékok)</i>				
(Az eredménnyel szemben valós értéken értékelt kategóriába nem tartozó pénzügyi eszközök értékvesztése)				
<i>(Bekerülési értéken értékelt pénzügyi eszközök [nem jegyzett tőkeinstrumentumok])*</i>				
<i>(Értékesíthető pénzügyi eszközök) *</i>				
<i>(Kölcsönök és követelések [a pénzügyi lízinget is beleértve])*</i>				
<i>(Lejáratig tartandó befektetések) *</i>				

▼ M3

Konszolidált banki adatok Éves – Nyereségesség és hatékonyság – IFRS FINREP

Konszolidált eredménykimutatás	SSM szerinti kategóriák			
	Külföldi euroövezeti irányítású leányvállalatok (szubkonszolidált vagy önálló)	Külföldi euroövezeti irányítású fióktelepek (önálló)	Jelentős	Kevésbé jelentős
(Leányvállalatokba, közös vállalkozásokba és társult vállalkozásokba történt befektetések értékvesztése vagy (-) értékvesztésének visszairása)				
(Nem pénzügyi eszközök értékvesztése vagy (-) értékvesztésének visszairása)				
<i>(Ingatlanok, gépek és berendezések)</i>				
<i>(Befektetési célú ingatlanok)</i>				
<i>Cégérték (goodwill)</i>				
<i>(Immateriális javak [a cégérték kivételével])</i>				
<i>(Egyéb)</i>				
Eredményben elszámolt negatív cégérték				
Leányvállalatokba, közös vállalkozásokba és társult vállalkozásokba történt befektetések nyereségéből vagy (-) veszteségéből való részesedés				
Befektetett eszközökből és megszűnt tevékenységeknek nem minősülő, értékesítésre tartottnak minősített elidegenítési csoportokból származó nyereség vagy (-) veszteség				
FOLYTATÓDÓ TEVÉKENYSÉGEK NYERESÉGE VAGY (-) VESZTESÉGE ADÓFIZETÉS ELŐTT				
(A folytatódó tevékenységekből származó eredményhez kapcsolódó adóráfordítás vagy (-) bevétel)				
FOLYTATÓDÓ TEVÉKENYSÉGEK NYERESÉGE VAGY (-) VESZTESÉGE ADÓFIZETÉS UTÁN				

▼ M3

Konsolidált banki adatok Éves – Nyereségesség és hatékonyság – IFRS FINREP

Konsolidált eredménykimutatás	SSM szerinti kategóriák			
	Külföldi euroövezeti irányítású leányvállalatok (szubkonsolidált vagy önálló)	Külföldi euroövezeti irányítású fióktelepek (önálló)	Jelentős	Kevésbé jelentős
Megszűnő tevékenységek nyeresége vagy (-) vesztesége adófizetés után				
<i>Megszűnő tevékenységek nyeresége vagy (-) vesztesége adófizetés előtt</i>				
<i>(A megszűnő tevékenységekhez kapcsolódó adóráfordítás vagy (-) bevétel)</i>				
AZ ÜZLETI ÉV NYERESÉGE VAGY (-) VESZTESÉGE				
<i>Kisebbségi részesedéseknek tulajdonítható</i>				
<i>Az anyavállalat tulajdonosainak tulajdonítható</i>				

▼ M3

Konszolidált banki adatok Éves – Nyereségesség és hatékonyság – GAAP FINREP

Konszolidált eredménykimutatás	Belföldi bankcsoportok (konszolidált) és önálló bankok			Külföldi nem EU-s irányítású leányvállalatok (szubkonszolidált vagy önálló)	Külföldi nem EU-s irányítású fióktelepek (önálló)	Külföldi EU-s irányítású leányvállalatok (szubkonszolidált vagy önálló)	Külföldi EU-s irányítású fióktelepek (önálló)
	A. Nagy	B. Közepes	C. Kicsi				
Kamatbevétel							
(Kamatráfordítások)							
Osztalékbevétel							
Díj- és jutalékbevételek							
(Díj- és jutalékráfordítások)							
Az eredménnyel szemben valós értéken értékelt kategóriába nem tartozó pénzügyi eszközök és kötelezettségek kivezetéséből származó nyereség vagy (-) veszteség*							
Kereskedési céllal tartott pénzügyi eszközökből és kötelezettségekből származó nyereség vagy (-) veszteség, nettó*							
Az eredménnyel szemben valós értéken értékeltnek megjelölt pénzügyi eszközök és kötelezettségek nyeresége vagy (-) vesztesége, nettó*							
Nem kereskedési célú pénzügyi eszközökből és kötelezettségekből származó nyereség vagy (-) veszteség, nettó							
Fedezeti elszámolásokból eredő nyereségek vagy (-) veszteségek, nettó							
Árfolyam-különbözet, nettó							
Leányvállalatokba, közös vállalkozásokba és társult vállalkozásokba történt befektetések kivezetéséből származó nyereség vagy (-) veszteség, nettó							

▼ M3

Konszolidált banki adatok Éves – Nyereségesség és hatékonyság – GAAP FINREP

Konszolidált eredménykimutatás	Belföldi banksoportok (konszolidált) és önálló bankok			Külföldi nem EU-s irányítású leányvállalatok (szubkonszolidált vagy önálló)	Külföldi nem EU-s irányítású fióktelepek (önálló)	Külföldi EU-s irányítású leányvállalatok (szubkonszolidált vagy önálló)	Külföldi EU-s irányítású fióktelepek (önálló)
	A. Nagy	B. Közepes	C. Kicsi				
Nem értékesítésre tartott eszközök kivezetéséből származó nyereség (veszteség), nettó							
Egyéb működési bevétel							
(Egyéb működési költségek)							
Működési bevételek összesen, nettó							
(Igazgatási költségek)							
<i>(Személyi jellegű ráfordítások)</i>							
<i>(Egyéb adminisztrációs költségek)</i>							
(Értécsökkenés)							
(Céltartalékképzés vagy (-) céltartalékok feloldása)							
<i>(Adott kötelezettségvállalások és garanciák)</i>							
<i>(Egyéb céltartalékok)</i>							
(Általános banki kockázatok fedezetére képzett tartalékok növekedése vagy (-) csökkenése, nettó)							
(Az eredménnyel szemben valós értéken értékelt kategóriába nem tartozó pénzügyi eszközök értékvesztése)							
(Leányvállalatokba, közös vállalkozásokba és társult vállalkozásokba történt befektetések értékvesztése vagy (-) értékvesztésének visszairása)							

▼ M3

Konszolidált banki adatok Éves – Nyereségesség és hatékonyság – GAAP FINREP

Konszolidált eredménykimutatás	Belföldi bankcsoportok (konszolidált) és önálló bankok			Külföldi nem EU-s irányítású leányvállalatok (szubkonszolidált vagy önálló)	Külföldi nem EU-s irányítású fióktelepek (önálló)	Külföldi EU-s irányítású leányvállalatok (szubkonszolidált vagy önálló)	Külföldi EU-s irányítású fióktelepek (önálló)
	A. Nagy	B. Közepes	C. Kicsi				
(Nem pénzügyi eszközök értékvesztése vagy (-) értékvesztésének visszairása)							
<i>(Ingatlanok, gépek és berendezések)</i>							
<i>(Befektetési célú ingatlanok)</i>							
<i>Cégérték (goodwill)</i>							
<i>(Immateriális javak [a cégérték kivételével])</i>							
<i>(Egyéb)</i>							
Eredményben elszámolt negatív cégérték							
Leányvállalatokba, közös vállalkozásokba és társult vállalkozásokba történt befektetések nyereségéből vagy (-) veszteségéből való részesedés							
Befektetett eszközökből és megszűnt tevékenységeknek nem minősülő, értékesítésre tartottnak minősített elidegenítési csoportokból származó nyereség vagy (-) veszteség							
FOLYTATÓDÓ TEVÉKENYSÉGEK NYERESÉGE VAGY (-) VESZTESÉGE ADÓFIZETÉS ELŐTT							
<i>(A folytatódó tevékenységekből származó eredményhez kapcsolódó adóráfordítás vagy (-) bevétel)</i>							
FOLYTATÓDÓ TEVÉKENYSÉGEK NYERESÉGE VAGY (-) VESZTESÉGE ADÓFIZETÉS UTÁN							
Rendkívüli nyereség vagy (-) veszteség adófizetés után							
<i>Rendkívüli nyereség vagy veszteség adófizetés előtt</i>							

▼ **M3****Konszolidált banki adatok Éves – Nyereségesség és hatékonyság – GAAP FINREP**

Konszolidált eredménykimutatás	Belföldi bankcsoportok (konszolidált) és önálló bankok			Külföldi nem EU-s irányítású leányvállalatok (szubkonszolidált vagy önálló)	Külföldi nem EU-s irányítású fióktelepek (önálló)	Külföldi EU-s irányítású leányvállalatok (szubkonszolidált vagy önálló)	Külföldi EU-s irányítású fióktelepek (önálló)
	A. Nagy	B. Közepes	C. Kicsi				
<i>(A rendkívüli eredményhez kapcsolódó adóráfordítás vagy (-) bevétel)</i>							
AZ ÜZLETI ÉV NYERESÉGE VAGY (-) VESZTESÉGE							
<i>Kisebbségi részesedéseknek tulajdonítható</i>							
<i>Az anyavállalat tulajdonosainak tulajdonítható</i>							

▼ M3

Konszolidált banki adatok Éves – Nyereségesség és hatékonyság – GAAP FINREP

Konszolidált eredménykimutatás	SSM szerinti kategóriák			
	Külföldi euroövezeti irányítású leányvállalatok (szubkonszolidált vagy önálló)	Külföldi euroövezeti irányítású fióktelepek (önálló)	Jelentős	Kevésbé jelentős
Kamatbevétel				
(Kamatráfordítások)				
Osztalékbevétel				
Díj- és jutalékbevételek				
(Díj- és jutalékráfordítások)				
Az eredménnyel szemben valós értéken értékelt kategóriába nem tartozó pénzügyi eszközök és kötelezettségek kivételéből származó nyereség vagy (-) veszteség*				
Kereskedési céllal tartott pénzügyi eszközökből és kötelezettségekből származó nyereség vagy (-) veszteség, nettó*				
Az eredménnyel szemben valós értéken értékeltnek megjelölt pénzügyi eszközök és kötelezettségek nyeresége vagy (-) vesztesége, nettó*				
Nem kereskedési célú pénzügyi eszközökből és kötelezettségekből származó nyereség vagy (-) veszteség, nettó				
Fedezeti elszámolásokból eredő nyereségek vagy (-) veszteségek, nettó				
Árfolyam-különbözet, nettó				
Leányvállalatokba, közös vállalkozásokba és társult vállalkozásokba történt befektetések kivételéből származó nyereség vagy (-) veszteség, nettó				

▼ M3

Konszolidált banki adatok Éves – Nyereségesség és hatékonyság – GAAP FINREP

Konszolidált eredménykimutatás	SSM szerinti kategóriák			
	Külföldi euroövezeti irányítású leányvállalatok (szubkonszolidált vagy önálló)	Külföldi euroövezeti irányítású fióktelepek (önálló)	Jelentős	Kevésbé jelentős
Nem értékesítésre tartott eszközök kivezetéséből származó nyereség (veszteség), nettó				
Egyéb működési bevétel				
(Egyéb működési költségek)				
Működési bevételek összesen, nettó				
(Igazgatási költségek)				
<i>(Személyi jellegű ráfordítások)</i>				
<i>(Egyéb adminisztrációs költségek)</i>				
(Értécsökkenés)				
(Céltartalékképzés vagy (-) céltartalékok feloldása)				
<i>(Adott kötelezettségvállalások és garanciák)</i>				
<i>(Egyéb céltartalékok)</i>				
(Általános banki kockázatok fedezetére képzett tartalékok növekedése vagy (-) csökkenése, nettó)				
(Az eredménnyel szemben valós értéken értékelt kategóriába nem tartozó pénzügyi eszközök értékvesztése)				
(Leányvállalatokba, közös vállalkozásokba és társult vállalkozásokba történt befektetések értékvesztése vagy (-) értékvesztésének visszairása)				

▼ M3

Konszolidált banki adatok Éves – Nyereségesség és hatékonyság – GAAP FINREP

Konszolidált eredménykimutatás	SSM szerinti kategóriák			
	Külföldi euroövezeti irányítású leányvállalatok (szubkonszolidált vagy önálló)	Külföldi euroövezeti irányítású fióktelepek (önálló)	Jelentős	Kevésbé jelentős
(Nem pénzügyi eszközök értékvesztése vagy (-) értékvesztésének visszairása)				
<i>(Ingatlanok, gépek és berendezések)</i>				
<i>(Befektetési célú ingatlanok)</i>				
<i>Cégérték (goodwill)</i>				
<i>(Immateriális javak [a cégérték kivételével])</i>				
<i>(Egyéb)</i>				
Eredményben elszámolt negatív cégérték				
Leányvállalatokba, közös vállalkozásokba és társult vállalkozásokba történt befektetések nyereségéből vagy (-) veszteségéből való részesedés				
Befektetett eszközökből és megszűnt tevékenységeknek nem minősülő, értékesítésre tartottnak minősített elidegenítési csoportokból származó nyereség vagy (-) veszteség				
FOLYTATÓDÓ TEVÉKENYSÉGEK NYERESÉGE VAGY (-) VESZTESÉGE ADÓFIZETÉS ELŐTT				
<i>(A folytatódó tevékenységekből származó eredményhez kapcsolódó adóráfordítás vagy (-) bevétel)</i>				
FOLYTATÓDÓ TEVÉKENYSÉGEK NYERESÉGE VAGY (-) VESZTESÉGE ADÓFIZETÉS UTÁN				
Rendkívüli nyereség vagy (-) veszteség adófizetés után				
<i>Rendkívüli nyereség vagy veszteség adófizetés előtt</i>				

▼ **M3****Konzolidált banki adatok Éves – Nyereségesség és hatékonyság – GAAP FINREP**

Konzolidált eredménykimutatás	SSM szerinti kategóriák			
	Külföldi euroövezeti irányítású leányvállalatok (szubkonzolidált vagy önálló)	Külföldi euroövezeti irányítású fióktelepek (önálló)	Jelentős	Kevésbé jelentős
<i>(A rendkívüli eredményhez kapcsolódó adóráfordítás vagy (-) bevétel)</i>				
AZ ÜZLETI ÉV NYERESÉGE VAGY (-) VESZTESÉGE				
<i>Kisebbségi részesedéseknek tulajdonítható</i>				
<i>Az anyavállalat tulajdonosainak tulajdonítható</i>				

▼ M3

Konszolidált banki adatok Éves – Nyereségesség és hatékonyság – NEM-FINREP

Konszolidált eredménykimutatás	Belföldi bankszoportok (konszolidált) és önálló bankok			Külföldi nem EU-s irányítású leányvállalatok (szubkonszolidált vagy önálló)	Külföldi nem EU-s irányítású fióktelepek (önálló)	Külföldi EU-s irányítású leányvállalatok (szubkonszolidált vagy önálló)	Külföldi EU-s irányítású fióktelepek (önálló)
	A. Nagy	B. Közepes	C. Kicsi				
Nettó kamatbevétel							
<i>Kamatbevétel</i>							
<i>(Kamatráfordítások)</i>							
Osztalékbevétel							
Nettó díj- és jutalékbevételek							
<i>Díj- és jutalékbevételek</i>							
<i>(Díj- és jutalékráfordítások)</i>							
Kereskedés és deviza eredmények							
Egyéb működési bevétel							
(Egyéb működési költségek)							
Működési bevételek összesen, nettó							
(Igazgatási költségek)							
<i>(Személyi jellegű ráfordítások)</i>							
<i>(Egyéb adminisztrációs költségek)</i>							
(Értécsökkenés)							

▼ M3

Konszolidált banki adatok Éves – Nyereségesség és hatékonyság – NEM-FINREP

Konszolidált eredménykimutatás	Belföldi bankcsoportok (konszolidált) és önálló bankok			Külföldi nem EU-s irányítású leányvállalatok (szubkonszolidált vagy önálló)	Külföldi nem EU-s irányítású fióktelepek (önálló)	Külföldi EU-s irányítású leányvállalatok (szubkonszolidált vagy önálló)	Külföldi EU-s irányítású fióktelepek (önálló)
	A. Nagy	B. Közepes	C. Kicsi				
(Céltartalékképzés vagy (-) céltartalékok feloldása)							
(Az eredménnyel szemben valós értéken értékelt kategóriába nem tartozó pénzügyi eszközök értékvesztése)							
(Nem pénzügyi eszközök értékvesztése vagy (-) értékvesztésének visszairása)							
FOLYTATÓDÓ TEVÉKENYSÉGEK NYERESÉGE VAGY (-) VESZTESÉGE ADÓFIZETÉS ELŐTT							
FOLYTATÓDÓ TEVÉKENYSÉGEK NYERESÉGE VAGY (-) VESZTESÉGE ADÓFIZETÉS UTÁN							
AZ ÜZLETI ÉV NYERESÉGE VAGY (-) VESZTESÉGE							

▼ M3

Konszolidált banki adatok Éves – Nyereségesség és hatékonyság – NEM-FINREP

Konszolidált eredménykimutatás	SSM szerinti kategóriák			
	Külföldi euroövezeti irányítású leányvállalatok (szubkonszolidált vagy önálló)	Külföldi euroövezeti irányítású fióktelepek (önálló)	Jelentős	Kevésbé jelentős
Nettó kamatbevétel				
<i>Kamatbevétel</i>				
<i>(Kamatráfordítások)</i>				
Osztalékbevétel				
Nettó díj- és jutalékbevételek				
<i>Díj- és jutalékbevételek</i>				
<i>(Díj- és jutalékráfordítások)</i>				
Kereskedés és deviza eredmények				
Egyéb működési bevétel				
(Egyéb működési költségek)				
Működési bevételek összesen, nettó				
(Igazgatási költségek)				
<i>(Személyi jellegű ráfordítások)</i>				
<i>(Egyéb adminisztrációs költségek)</i>				
(Értécsökkenés)				

▼M3

Konszolidált banki adatok Éves – Nyereségesség és hatékonyság – NEM-FINREP

Konszolidált eredménykimutatás	SSM szerinti kategóriák			
	Külföldi euroövezeti irányítású leányvállalatok (szubkonszolidált vagy önálló)	Külföldi euroövezeti irányítású fióktelepek (önálló)	Jelentős	Kevésbé jelentős
(Céltartalékképzés vagy (-) céltartalékok feloldása)				
(Az eredménnyel szemben valós értéken értékelt kategóriába nem tartozó pénzügyi eszközök értékvesztése)				
(Nem pénzügyi eszközök értékvesztése vagy (-) értékvesztésének visszairása)				
FOLYTATÓDÓ TEVÉKENYSÉGEK NYERESÉGE VAGY (-) VESZTESÉGE ADÓFIZETÉS ELŐTT				
FOLYTATÓDÓ TEVÉKENYSÉGEK NYERESÉGE VAGY (-) VESZTESÉGE ADÓFIZETÉS UTÁN				
AZ ÜZLETI ÉV NYERESÉGE VAGY (-) VESZTESÉGE				

▼ M3

Konszolidált banki adatok Éves – Nyereségesség és hatékonyság – TELJES MINTA

Konszolidált eredménykimutatás	Belföldi bankcsoportok (konszolidált) és önálló bankok			Külföldi nem EU-s irányítású leányvállalatok (szubkonszolidált vagy önálló)	Külföldi nem EU-s irányítású fióktelepek (önálló)	Külföldi EU-s irányítású leányvállalatok (szubkonszolidált vagy önálló)	Külföldi EU-s irányítású fióktelepek (önálló)
	A. Nagy	B. Közepes	C. Kicsi				
Nettó kamatbevétel*							
Osztalékbevétel*							
Nettó díj- és jutalékbevételek*							
Kereskedés és deviza eredmények							
Egyéb működési bevétel							
Működési bevételek összesen, nettó*							
(Működési költségek összesen)*							
FOLYTATÓDÓ TEVÉKENYSÉGEK NYERESÉGE VAGY (-) VESZTESÉGE ADÓFIZETÉS UTÁN							
AZ ÜZLETI ÉV NYERESÉGE VAGY (-) VESZTESÉGE*							

▼ M3

Konszolidált banki adatok Éves – Nyereségesség és hatékonyság – TELJES MINTA

Konszolidált eredménykimutatás	SSM szerinti kategóriák			
	Külföldi euroövezeti irányítású leányvállalatok (szubkonszolidált vagy önálló)	Külföldi euroövezeti irányítású fióktelepek (önálló)	Jelentős	Kevésbé jelentős
Nettó kamatbevétel*				
Osztalékbevétel*				
Nettó díj- és jutalékbevételek*				
Kereskedés és deviza eredmények				
Egyéb működési bevétel				
Működési bevételek összesen, nettó*				
(Működési költségek összesen)*				
FOLYTATÓDÓ TEVÉKENYSÉGEK NYERESÉGE VAGY (-) VESZTESÉGE ADÓFIZETÉS UTÁN				
AZ ÜZLETI ÉV NYERESÉGE VAGY (-) VESZTESÉGE*				

Konszolidált banki adatok Éves – Nyereségesség és hatékonyság

Konszolidált banki adatok Éves – Nyereségesség és hatékonyság – IFRS FINREP							
Tőkearányos jövedelmezőség (RoE)	Belföldi bankcsoportok (konszolidált) és önálló bankok			Külföldi nem EU-s irányítású leányvállalatok (szubkonszolidált vagy önálló)	Külföldi nem EU-s irányítású fióktelepek (önálló)	Külföldi EU-s irányítású leányvállalatok (szubkonszolidált vagy önálló)	Külföldi EU-s irányítású fióktelepek (önálló)
	A. Nagy	B. Közepes	C. Kicsi				
< 0 RoE-vel rendelkező intézmények száma							
0-5 % RoE-vel rendelkező intézmények száma							
5-10 % RoE-vel rendelkező intézmények száma							
10-15 % RoE-vel rendelkező intézmények száma							
15-20 % RoE-vel rendelkező intézmények száma							
>20 % RoE-vel rendelkező intézmények száma							
< 0 RoE-vel rendelkező intézmények összes banki eszközeinek %-a							
0-5 % RoE-vel rendelkező intézmények összes banki eszközeinek %-a							
5-10 % RoE-vel rendelkező intézmények összes banki eszközeinek %-a							
10-15 % RoE-vel rendelkező intézmények összes banki eszközeinek %-a							
15-20 % RoE-vel rendelkező intézmények összes banki eszközeinek %-a							
>20 % RoE-vel rendelkező intézmények összes banki eszközeinek %-a							

▼ M3

Konszolidált banki adatok Éves – Nyereségesség és hatékonyság – IFRS FINREP

Tőkearányos jövedelmezőség (RoE)	SSM szerinti kategóriák			
	Külföldi euroövezeti irányítású leányvállalatok (szubkonszolidált vagy önálló)	Külföldi euroövezeti irányítású fióktelepek (önálló)	Jelentős	Kevésbé jelentős
< 0 RoE-vel rendelkező intézmények száma				
0-5 % RoE-vel rendelkező intézmények száma				
5-10 % RoE-vel rendelkező intézmények száma				
10-15 % RoE-vel rendelkező intézmények száma				
15-20 % RoE-vel rendelkező intézmények száma				
>20 % RoE-vel rendelkező intézmények száma				
< 0 RoE-vel rendelkező intézmények összes banki eszközeinek %-a				
0-5 % RoE-vel rendelkező intézmények összes banki eszközeinek %-a				
5-10 % RoE-vel rendelkező intézmények összes banki eszközeinek %-a				
10-15 % RoE-vel rendelkező intézmények összes banki eszközeinek %-a				
15-20 % RoE-vel rendelkező intézmények összes banki eszközeinek %-a				
>20 % RoE-vel rendelkező intézmények összes banki eszközeinek %-a				

▼ M3

Konszolidált banki adatok Éves – Nyereségesség és hatékonyság – GAAP FINREP

Tőkearányos jövedelmezőség (RoE)	Belföldi bankcsoportok (konszolidált) és önálló bankok			Külföldi nem EU-s irányítású leányvállalatok (szubkonszolidált vagy önálló)	Külföldi nem EU-s irányítású fióktelepek (önálló)	Külföldi EU-s irányítású leányvállalatok (szubkonszolidált vagy önálló)	Külföldi EU-s irányítású fióktelepek (önálló)
	A. Nagy	B. Közepes	C. Kicsi				
< 0 RoE-vel rendelkező intézmények száma							
0-5 % RoE-vel rendelkező intézmények száma							
5-10 % RoE-vel rendelkező intézmények száma							
10-15 % RoE-vel rendelkező intézmények száma							
15-20 % RoE-vel rendelkező intézmények száma							
>20 % RoE-vel rendelkező intézmények száma							
< 0 RoE-vel rendelkező intézmények összes banki eszközeinek %-a							
0-5 % RoE-vel rendelkező intézmények összes banki eszközeinek %-a							
5-10 % RoE-vel rendelkező intézmények összes banki eszközeinek %-a							
10-15 % RoE-vel rendelkező intézmények összes banki eszközeinek %-a							
15-20 % RoE-vel rendelkező intézmények összes banki eszközeinek %-a							
>20 % RoE-vel rendelkező intézmények összes banki eszközeinek %-a							

▼ M3

Konszolidált banki adatok Éves – Nyereségesség és hatékonyság – GAAP FINREP

Tőkearányos jövedelmezőség (RoE)	SSM szerinti kategóriák			
	Külföldi euroövezeti irányítású leányvállalatok (szubkonszolidált vagy önálló)	Külföldi euroövezeti irányítású fióktelepek (önálló)	Jelentős	Kevésbé jelentős
< 0 RoE-vel rendelkező intézmények száma				
0-5 % RoE-vel rendelkező intézmények száma				
5-10 % RoE-vel rendelkező intézmények száma				
10-15 % RoE-vel rendelkező intézmények száma				
15-20 % RoE-vel rendelkező intézmények száma				
>20 % RoE-vel rendelkező intézmények száma				
< 0 RoE-vel rendelkező intézmények összes banki eszközeinek %-a				
0-5 % RoE-vel rendelkező intézmények összes banki eszközeinek %-a				
5-10 % RoE-vel rendelkező intézmények összes banki eszközeinek %-a				
10-15 % RoE-vel rendelkező intézmények összes banki eszközeinek %-a				
15-20 % RoE-vel rendelkező intézmények összes banki eszközeinek %-a				
>20 % RoE-vel rendelkező intézmények összes banki eszközeinek %-a				

▼ M3

Konszolidált banki adatok Éves – Nyereségesség és hatékonyság – NEM-FINREP

Tőkearányos jövedelmezőség (RoE)	Belföldi bankcsoportok (konszolidált) és önálló bankok			Külföldi nem EU-s irányítású leányvállalatok (szubkonszolidált vagy önálló)	Külföldi nem EU-s irányítású fióktelepek (önálló)	Külföldi EU-s irányítású leányvállalatok (szubkonszolidált vagy önálló)	Külföldi EU-s irányítású fióktelepek (önálló)
	A. Nagy	B. Közepes	C. Kicsi				
< 0 RoE-vel rendelkező intézmények száma							
0-5 % RoE-vel rendelkező intézmények száma							
5-10 % RoE-vel rendelkező intézmények száma							
10-15 % RoE-vel rendelkező intézmények száma							
15-20 % RoE-vel rendelkező intézmények száma							
>20 % RoE-vel rendelkező intézmények száma							
< 0 RoE-vel rendelkező intézmények összes banki eszközeinek %-a							
0-5 % RoE-vel rendelkező intézmények összes banki eszközeinek %-a							
5-10 % RoE-vel rendelkező intézmények összes banki eszközeinek %-a							
10-15 % RoE-vel rendelkező intézmények összes banki eszközeinek %-a							
15-20 % RoE-vel rendelkező intézmények összes banki eszközeinek %-a							
>20 % RoE-vel rendelkező intézmények összes banki eszközeinek %-a							

▼ M3

Konszolidált banki adatok Éves – Nyereségesség és hatékonyság – NEM-FINREP

Tőkearányos jövedelmezőség (RoE)	SSM szerinti kategóriák			
	Külföldi euroövezeti irányítású leányvállalatok (szubkonszolidált vagy önálló)	Külföldi euroövezeti irányítású fióktelepek (önálló)	Jelentős	Kevésbé jelentős
< 0 RoE-vel rendelkező intézmények száma				
0-5 % RoE-vel rendelkező intézmények száma				
5-10 % RoE-vel rendelkező intézmények száma				
10-15 % RoE-vel rendelkező intézmények száma				
15-20 % RoE-vel rendelkező intézmények száma				
>20 % RoE-vel rendelkező intézmények száma				
< 0 RoE-vel rendelkező intézmények összes banki eszközeinek %-a				
0-5 % RoE-vel rendelkező intézmények összes banki eszközeinek %-a				
5-10 % RoE-vel rendelkező intézmények összes banki eszközeinek %-a				
10-15 % RoE-vel rendelkező intézmények összes banki eszközeinek %-a				
15-20 % RoE-vel rendelkező intézmények összes banki eszközeinek %-a				
>20 % RoE-vel rendelkező intézmények összes banki eszközeinek %-a				

▼ M3

Konszolidált banki adatok Éves – Nyereségesség és hatékonyság – TELJES MINTA

Tőkearányos jövedelmezőség (RoE)	Belföldi bankcsoportok (konszolidált) és önálló bankok			Külföldi nem EU-s irányítású leányvállalatok (szubkonszolidált vagy önálló)	Külföldi nem EU-s irányítású fióktelepek (önálló)	Külföldi EU-s irányítású leányvállalatok (szubkonszolidált vagy önálló)	Külföldi EU-s irányítású fióktelepek (önálló)
	A. Nagy	B. Közepes	C. Kicsi				
< 0 RoE-vel rendelkező intézmények száma							
0-5 % RoE-vel rendelkező intézmények száma							
5-10 % RoE-vel rendelkező intézmények száma							
10-15 % RoE-vel rendelkező intézmények száma							
15-20 % RoE-vel rendelkező intézmények száma							
>20 % RoE-vel rendelkező intézmények száma							
< 0 RoE-vel rendelkező intézmények összes banki eszközeinek %-a							
0-5 % RoE-vel rendelkező intézmények összes banki eszközeinek %-a							
5-10 % RoE-vel rendelkező intézmények összes banki eszközeinek %-a							
10-15 % RoE-vel rendelkező intézmények összes banki eszközeinek %-a							
15-20 % RoE-vel rendelkező intézmények összes banki eszközeinek %-a							
>20 % RoE-vel rendelkező intézmények összes banki eszközeinek %-a							

▼ M3

Konszolidált banki adatok Éves – Nyereségesség és hatékonyság – TELJES MINTA

Tőkearányos jövedelmezőség (RoE)	SSM szerinti kategóriák			
	Külföldi euroövezeti irányítású leányvállalatok (szubkonszolidált vagy önálló)	Külföldi euroövezeti irányítású fióktelepek (önálló)	Jelentős	Kevésbé jelentős
< 0 RoE-vel rendelkező intézmények száma				
0-5 % RoE-vel rendelkező intézmények száma				
5-10 % RoE-vel rendelkező intézmények száma				
10-15 % RoE-vel rendelkező intézmények száma				
15-20 % RoE-vel rendelkező intézmények száma				
>20 % RoE-vel rendelkező intézmények száma				
< 0 RoE-vel rendelkező intézmények összes banki eszközeinek %-a				
0-5 % RoE-vel rendelkező intézmények összes banki eszközeinek %-a				
5-10 % RoE-vel rendelkező intézmények összes banki eszközeinek %-a				
10-15 % RoE-vel rendelkező intézmények összes banki eszközeinek %-a				
15-20 % RoE-vel rendelkező intézmények összes banki eszközeinek %-a				
>20 % RoE-vel rendelkező intézmények összes banki eszközeinek %-a				

Konszolidált banki adatok Éves – Mérleg

Konszolidált banki adatok Éves – Mérleg – IFRS FINREP							
Eszközök	Belföldi bankcsoportok (konszolidált) és önálló bankok			Külföldi nem EU-s irányítású leányvállalatok (szubkonszolidált vagy önálló)	Külföldi nem EU-s irányítású fióktelepek (önálló)	Külföldi EU-s irányítású leányvállalatok (szubkonszolidált vagy önálló)	Külföldi EU-s irányítású fióktelepek (önálló)
	A. Nagy	B. Közepes	C. Kicsi				
Készpénz, számlakövetelések központi bankokkal szemben és egyéb látra szóló betétek*							
Kereskedési céllal tartott pénzügyi eszközök*							
<i>Kereskedési céllal tartott származtatott ügyletek</i>							
<i>Tulajdoni részesedést megtestesítő instrumentumok</i>							
<i>Hitelviszonyt megtestesítő értékpapírok</i>							
<i>Kölcsönök és előlegek</i>							
Az eredménnyel szemben valós értéken értékeltnek megjelölt pénzügyi eszközök							
<i>Tulajdoni részesedést megtestesítő instrumentumok</i>							
<i>Hitelviszonyt megtestesítő értékpapírok</i>							
<i>Kölcsönök és előlegek</i>							
Értékesíthető pénzügyi eszközök							
<i>Tulajdoni részesedést megtestesítő instrumentumok</i>							
<i>Hitelviszonyt megtestesítő értékpapírok</i>							
<i>Kölcsönök és előlegek</i>							

▼ M3

Konszolidált banki adatok Éves – Mérleg – IFRS FINREP

Eszközök	Belföldi banksoportok (konszolidált) és önálló bankok			Külföldi nem EU-s irányítású leányvállalatok (szubkonszolidált vagy önálló)	Külföldi nem EU-s irányítású fióktelepek (önálló)	Külföldi EU-s irányítású leányvállalatok (szubkonszolidált vagy önálló)	Külföldi EU-s irányítású fióktelepek (önálló)
	A. Nagy	B. Közepes	C. Kicsi				
Kölcsönök és követelések							
<i>Hitelviszonyt megtestesítő értékpapírok</i>							
<i>Kölcsönök és előlegek</i>							
Lejáratig tartandó befektetések							
<i>Hitelviszonyt megtestesítő értékpapírok</i>							
<i>Kölcsönök és előlegek</i>							
Származtatott ügyletek–Fedezeti elszámolások							
Kamatlábckockázatra vonatkozó portfóliófedezeti ügylet során fedezett tételek valós értékének változása							
Társult vállalkozásokba, leányvállalatokba és közös vállalkozásokba történt befektetések							
Tárgyi eszközök							
Immateriális javak							
Adókövetelések							
<i>Folyó adókövetelések</i>							
<i>Halasztott adókövetelések</i>							

▼ **M3****Konszolidált banki adatok Éves – Mérleg – IFRS FINREP**

	Belföldi bankcsoportok (konszolidált) és önálló bankok			Külföldi nem EU-s irányítású leányvállalatok (szubkonszolidált vagy önálló)	Külföldi nem EU-s irányítású fióktelepek (önálló)	Külföldi EU-s irányítású leányvállalatok (szubkonszolidált vagy önálló)	Külföldi EU-s irányítású fióktelepek (önálló)
	A. Nagy	B. Közepes	C. Kicsi				
Eszközök							
Egyéb eszközök							
Befektetett eszközök és értékesítésre tartottnak minősített elidegenítési csoportok							
ESZKÖZÖK ÖSSZESEN*							

▼ M3

Konszolidált banki adatok Éves – Mérleg – IFRS FINREP

Eszközök	SSM szerinti kategóriák			
	Külföldi euroövezeti irányítású leányvállalatok (szubkonszolidált vagy önálló)	Külföldi euroövezeti irányítású fióktelepek (önálló)	Jelentős	Kevésbé jelentős
Készpénz, számlakövetelések központi bankokkal szemben és egyéb látra szóló betétek*				
Kereskedési céllal tartott pénzügyi eszközök*				
<i>Kereskedési céllal tartott származtatott ügyletek</i>				
<i>Tulajdoni részesedést megtestesítő instrumentumok</i>				
<i>Hitelviszonyt megtestesítő értékpapírok</i>				
<i>Kölcsönök és előlegek</i>				
Az eredménnyel szemben valós értéken értékeltnek megjelölt pénzügyi eszközök				
<i>Tulajdoni részesedést megtestesítő instrumentumok</i>				
<i>Hitelviszonyt megtestesítő értékpapírok</i>				
<i>Kölcsönök és előlegek</i>				
Értékesíthető pénzügyi eszközök				
<i>Tulajdoni részesedést megtestesítő instrumentumok</i>				
<i>Hitelviszonyt megtestesítő értékpapírok</i>				
<i>Kölcsönök és előlegek</i>				

▼ M3

Konszolidált banki adatok Éves – Mérleg – IFRS FINREP

Eszközök	SSM szerinti kategóriák			
	Külföldi euroövezeti irányítású leányvállalatok (szubkonszolidált vagy önálló)	Külföldi euroövezeti irányítású fióktelepek (önálló)	Jelentős	Kevésbé jelentős
Kölcsönök és követelések				
<i>Hitelviszonyt megtestesítő értékpapírok</i>				
<i>Kölcsönök és előlegek</i>				
Lejáratig tartandó befektetések				
<i>Hitelviszonyt megtestesítő értékpapírok</i>				
<i>Kölcsönök és előlegek</i>				
Származtatott ügyletek–Fedezeti elszámolások				
Kamatlábckockázatra vonatkozó portfóliófedezeti ügylet során fedezett tételek valós értékének változása				
Társult vállalkozásokba, leányvállalatokba és közös vállalkozásokba történt befektetések				
Tárgyi eszközök				
Immateriális javak				
Adókövetelések				
<i>Folyó adókövetelések</i>				
<i>Halasztott adókövetelések</i>				

▼ **M3****Konszolidált banki adatok Éves – Mérleg – IFRS FINREP**

Eszközök	SSM szerinti kategóriák			
	Külföldi euroövezeti irányítású leányvállalatok (szubkonszolidált vagy önálló)	Külföldi euroövezeti irányítású fióktelepek (önálló)	Jelentős	Kevésbé jelentős
Egyéb eszközök				
Befektetett eszközök és értékesítésre tartottnak minősített elidegenítési csoportok				
ESZKÖZÖK ÖSSZESEN*				

▼ M3

Kötelezettségek	Belföldi bankcsoportok (konszolidált) és önálló bankok			Külföldi nem EU-s irányítású leányvállalatok (szubkonszolidált vagy önálló)	Külföldi nem EU-s irányítású fióktelepek (önálló)	Külföldi EU-s irányítású leányvállalatok (szubkonszolidált vagy önálló)	Külföldi EU-s irányítású fióktelepek (önálló)
	A. Nagy	B. Közepes	C. Kicsi				
Kereskedési céllal tartott pénzügyi kötelezettségek							
<i>Kereskedési céllal tartott származtatott ügyletek</i>							
<i>Rövid pozíciók</i>							
<i>Betétek</i>							
<i>Kibocsátott hitelviszonyt megtestesítő értékpapírok</i>							
<i>Kereskedési céllal tartott egyéb pénzügyi kötelezettségek</i>							
Az eredménnyel szemben valós értéken értékeltnek megjelölt pénzügyi kötelezettségek							
<i>Betétek</i>							
<i>Kibocsátott hitelviszonyt megtestesítő értékpapírok</i>							
<i>Az eredménnyel szemben valós értéken értékeltnek megjelölt egyéb pénzügyi kötelezettségek</i>							
Amortizált bekerülési értéken értékelt pénzügyi kötelezettségek							
<i>Betét</i>							
<i>Kibocsátott hitelviszonyt megtestesítő értékpapírok</i>							
<i>Amortizált bekerülési értéken értékelt egyéb pénzügyi kötelezettségek</i>							
Származtatott ügyletek–Fedezeti elszámolások							

▼ M3

Kötelezettségek	Belföldi banksoportok (konszolidált) és önálló bankok			Külföldi nem EU-s irányítású leányvállalatok (szubkonszolidált vagy önálló)	Külföldi nem EU-s irányítású fióktelepek (önálló)	Külföldi EU-s irányítású leányvállalatok (szubkonszolidált vagy önálló)	Külföldi EU-s irányítású fióktelepek (önálló)
	A. Nagy	B. Közepes	C. Kicsi				
Kamatláb-kockázatra vonatkozó portfóliófedezeti ügylet során fedezett tételek valós értékének változása							
Céltartalékok							
Adókötelezettségek							
<i>Folyó adókötelezettségek</i>							
<i>Halasztott adókötelezettségek</i>							
Egyéb kötelezettségek							
Követelésre visszafizetendő jegyzett tőke (pl. szövetkezeti részjegyek)							
Az értékesítésre tartottnak minősített elidegenítési csoportba tartozó kötelezettségek							
FORRÁSOK ÖSSZESEN*							

▼ M3

Kötelezettségek	SSM szerinti kategóriák			
	Külföldi euroövezeti irányítású leányvállalatok (szubkonsolidált vagy önálló)	Külföldi euroövezeti irányítású fióktelepek (önálló)	Jelentős	Kevésbé jelentős
Kereskedési céllal tartott pénzügyi kötelezettségek				
<i>Kereskedési céllal tartott származtatott ügyletek</i>				
<i>Rövid pozíciók</i>				
<i>Betétek</i>				
<i>Kibocsátott hitelviszonyt megtestesítő értékpapírok</i>				
<i>Kereskedési céllal tartott egyéb pénzügyi kötelezettségek</i>				
Az eredménnyel szemben valós értéken értékeltnek megjelölt pénzügyi kötelezettségek				
<i>Betétek</i>				
<i>Kibocsátott hitelviszonyt megtestesítő értékpapírok</i>				
<i>Az eredménnyel szemben valós értéken értékeltnek megjelölt egyéb pénzügyi kötelezettségek</i>				
Amortizált bekerülési értéken értékelt pénzügyi kötelezettségek				
<i>Betét</i>				
<i>Kibocsátott hitelviszonyt megtestesítő értékpapírok</i>				
<i>Amortizált bekerülési értéken értékelt egyéb pénzügyi kötelezettségek</i>				
Származtatott ügyletek–Fedezeti elszámolások				

▼ M3

Kötelezettségek	SSM szerinti kategóriák			
	Külföldi euroövezeti irányítású leányvállalatok (szubkonsolidált vagy önálló)	Külföldi euroövezeti irányítású fióktelepek (önálló)	Jelentős	Kevésbé jelentős
Kamatlábckockázatra vonatkozó portfóliófedezeti ügylet során fedezett tételek valós értékének változása				
Céltartalékok				
Adókötelezettségek				
<i>Folyó adókötelezettségek</i>				
<i>Halasztott adókötelezettségek</i>				
Egyéb kötelezettségek				
Követelésre visszafizetendő jegyzett tőke (pl. szövetkezeti részjegyek)				
Az értékesítésre tartottnak minősített elidegenítési csoportba tartozó kötelezettségek				
FORRÁSOK ÖSSZESEN*				

▼ M3

Saját tőke és kisebbségi részesedések	Belföldi bankcsoportok (konszolidált) és önálló bankok			Külföldi nem EU-s irányítású leányvállalatok (szubkonszolidált vagy önálló)	Külföldi nem EU-s irányítású fióktelepek (önálló)	Külföldi EU-s irányítású leányvállalatok (szubkonszolidált vagy önálló)	Külföldi EU-s irányítású fióktelepek (önálló)
	A. Nagy	B. Közepes	C. Kicsi				
Jegyzett tőke							
Névértéken felüli befizetés (ázsó)							
Kibocsátott tulajdoni részesedést megtestesítő instrumentumok, kivéve jegyzett tőke							
Egyéb tőke							
Halmozott egyéb átfogó jövedelem							
Eredménytartalék							
Átértékelési tartalék							
Egyéb tartalékok							
(Saját részvények)							
Az anyavállalat tulajdonosait megillető nyereség vagy veszteség							
(Évközi osztalék)							
Kisebbségi részesedések							
SAJÁT TŐKE ÖSSZESEN							
KÖTELEZETTSÉGEK ÉS SAJÁT TŐKE ÖSSZESEN							

▼ M3

Saját tőke és kisebbségi részesedések	SSM szerinti kategóriák			
	Külföldi euroövezeti irányítású leányvállalatok (szubkonsolidált vagy önálló)	Külföldi euroövezeti irányítású fióktelepek (önálló)	Jelentős	Kevésbé jelentős
Jegyzett tőke				
Névértéken felüli befizetés (árszó)				
Kibocsátott tulajdoni részesedést megtestesítő instrumentumok, kivéve jegyzett tőke				
Egyéb tőke				
Halmazott egyéb átfogó jövedelem				
Eredménytartalék				
Átértékelési tartalék				
Egyéb tartalékok				
(Saját részvények)				
Az anyavállalat tulajdonosait megillető nyereség vagy veszteség				
(Évközi osztalék)				
Kisebbségi részesedések				
SAJÁT TŐKE ÖSSZESEN				
KÖTELEZETTSÉGEK ÉS SAJÁT TŐKE ÖSSZESEN				

▼ M3

Hitelnyújtási elkötelezettségek, pénzügyi garanciák és egyéb kötelezettségvállalások	Belföldi banksoportok (konszolidált) és önálló bankok			Külföldi nem EU-s irányítású leányvállalatok (szubkonszolidált vagy önálló)	Külföldi nem EU-s irányítású fióktelepek (önálló)	Külföldi EU-s irányítású leányvállalatok (szubkonszolidált vagy önálló)	Külföldi EU-s irányítású fióktelepek (önálló)
	A. Nagy	B. Közepes	C. Kicsi				
Adott							
<i>Hitelnyújtási elkötelezettségek</i>							
<i>Pénzügyi garanciák</i>							
<i>Egyéb kötelezettségvállalások</i>							
Kapott							
<i>Hitelnyújtási elkötelezettségek</i>							
<i>Pénzügyi garanciák</i>							
<i>Egyéb kötelezettségvállalások</i>							

▼ **M3**

	SSM szerinti kategóriák			
Hitelnyújtási elkötelezettségek, pénzügyi garanciák és egyéb kötelezettségvállalások	Külföldi euroövezeti irányítású leányvállalatok (szubkonsolidált vagy önálló)	Külföldi euroövezeti irányítású fióktelepek (önálló)	Jelentős	Kevésbé jelentős
Adott				
<i>Hitelnyújtási elkötelezettségek</i>				
<i>Pénzügyi garanciák</i>				
<i>Egyéb kötelezettségvállalások</i>				
Kapott				
<i>Hitelnyújtási elkötelezettségek</i>				
<i>Pénzügyi garanciák</i>				
<i>Egyéb kötelezettségvállalások</i>				

▼ M3

Konszolidált banki adatok Éves – Mérleg – GAAP FINREP

Eszközök	Belföldi bankcsoportok (konszolidált) és önálló bankok			Külföldi nem EU-s irányítású leányvállalatok (szubkonszolidált vagy önálló)	Külföldi nem EU-s irányítású fióktelepek (önálló)	Külföldi EU-s irányítású leányvállalatok (szubkonszolidált vagy önálló)	Külföldi EU-s irányítású fióktelepek (önálló)
	A. Nagy	B. Közepes	C. Kicsi				
Készpénz, számlakövetelések központi bankokkal szemben és egyéb látra szóló betétek*							
Kereskedési céllal tartott pénzügyi eszközök*							
<i>Kereskedési céllal tartott származtatott ügyletek</i>							
<i>Tulajdoni részesedést megtestesítő instrumentumok</i>							
<i>Hitelviszonyt megtestesítő értékpapírok</i>							
<i>Kölcsönök és előlegek</i>							
Az eredménnyel szemben valós értéken értékelt, nem kereskedési célú, nem származtatott pénzügyi eszközök							
<i>Tulajdoni részesedést megtestesítő instrumentumok</i>							
<i>Hitelviszonyt megtestesítő értékpapírok</i>							
<i>Kölcsönök és előlegek</i>							
A saját tőkével szemben valós értéken értékelt, nem kereskedési célú, nem származtatott pénzügyi eszközök							
<i>Tulajdoni részesedést megtestesítő instrumentumok</i>							
<i>Hitelviszonyt megtestesítő értékpapírok</i>							

▼ M3

Konszolidált banki adatok Éves – Mérleg – GAAP FINREP

Eszközök	Belföldi bankcsoportok (konszolidált) és önálló bankok			Külföldi nem EU-s irányítású leányvállalatok (szubkonszolidált vagy önálló)	Külföldi nem EU-s irányítású fióktelepek (önálló)	Külföldi EU-s irányítású leányvállalatok (szubkonszolidált vagy önálló)	Külföldi EU-s irányítású fióktelepek (önálló)
	A. Nagy	B. Közepes	C. Kicsi				
<i>Kölcsönök és előlegek</i>							
Bekerülési érték módszerrel értékelt nem kereskedési célú, hitelviszonyt megtestesítő instrumentumok							
<i>Hitelviszonyt megtestesítő értékpapírok</i>							
<i>Kölcsönök és előlegek</i>							
Egyéb nem kereskedési célú, nem származtatott pénzügyi eszközök							
<i>Tulajdoni részesedést megtestesítő instrumentumok</i>							
<i>Hitelviszonyt megtestesítő értékpapírok</i>							
<i>Kölcsönök és előlegek</i>							
Származtatott ügyletek–Fedezeti elszámolások							
Kamatlábckockázatra vonatkozó portfóliófedezeti ügylet során fedezett tételek valós értékének változása							
Társult vállalkozásokba, leányvállalatokba és közös vállalkozásokba történt befektetések							
Tárgyi eszközök							

▼ M3

Konszolidált banki adatok Éves – Mérleg – GAAP FINREP

Eszközök	Belföldi bankcsoportok (konszolidált) és önálló bankok			Külföldi nem EU-s irányítású leányvállalatok (szubkonszolidált vagy önálló)	Külföldi nem EU-s irányítású fióktelepek (önálló)	Külföldi EU-s irányítású leányvállalatok (szubkonszolidált vagy önálló)	Külföldi EU-s irányítású fióktelepek (önálló)
	A. Nagy	B. Közepes	C. Kicsi				
Immateriális javak							
Adókövetelések							
<i>Folyó adókövetelések</i>							
<i>Halasztott adókövetelések</i>							
Egyéb eszközök							
Befektetett eszközök és értékesítésre tartottnak minősített elidegenítési csoportok							
ESZKÖZÖK ÖSSZESEN*							

▼ M3

Konsolidált banki adatok Éves – Mérleg – GAAP FINREP

Eszközök	SSM szerinti kategóriák			
	Külföldi euroövezeti irányítású leányvállalatok (szubkonsolidált vagy önálló)	Külföldi euroövezeti irányítású fióktelepek (önálló)	Jelentős	Kevésbé jelentős
Készpénz, számlakövetelések központi bankokkal szemben és egyéb látra szóló betétek*				
Kereskedési céllal tartott pénzügyi eszközök*				
<i>Kereskedési céllal tartott származtatott ügyletek</i>				
<i>Tulajdoni részesedést megtestesítő instrumentumok</i>				
<i>Hitelviszonyt megtestesítő értékpapírok</i>				
<i>Kölcsönök és előlegek</i>				
Az eredménnyel szemben valós értéken értékelt, nem kereskedési célú, nem származtatott pénzügyi eszközök				
<i>Tulajdoni részesedést megtestesítő instrumentumok</i>				
<i>Hitelviszonyt megtestesítő értékpapírok</i>				
<i>Kölcsönök és előlegek</i>				
A saját tőkével szemben valós értéken értékelt, nem kereskedési célú, nem származtatott pénzügyi eszközök				
<i>Tulajdoni részesedést megtestesítő instrumentumok</i>				
<i>Hitelviszonyt megtestesítő értékpapírok</i>				

▼ M3

Konszolidált banki adatok Éves – Mérleg – GAAP FINREP

Eszközök	SSM szerinti kategóriák			
	Külföldi euroövezeti irányítású leányvállalatok (szubkonszolidált vagy önálló)	Külföldi euroövezeti irányítású fióktelepek (önálló)	Jelentős	Kevésbé jelentős
<i>Kölcsönök és előlegek</i>				
Bekerülési érték módszerrel értékelt nem kereskedési célú, hitelviszonyt megtestesítő instrumentumok				
<i>Hitelviszonyt megtestesítő értékpapírok</i>				
<i>Kölcsönök és előlegek</i>				
Egyéb nem kereskedési célú, nem származtatott pénzügyi eszközök				
<i>Tulajdoni részesedést megtestesítő instrumentumok</i>				
<i>Hitelviszonyt megtestesítő értékpapírok</i>				
<i>Kölcsönök és előlegek</i>				
Származtatott ügyletek–Fedezeti elszámolások				
Kamatláb kockázatra vonatkozó portfóliófedezeti ügylet során fedezett tételek valós értékének változása				
Társult vállalkozásokba, leányvállalatokba és közös vállalkozásokba történt befektetések				
Tárgyi eszközök				

▼ **M3****Konszolidált banki adatok Éves – Mérleg – GAAP FINREP**

Eszközök	SSM szerinti kategóriák			
	Külföldi euroövezeti irányítású leányvállalatok (szubkonszolidált vagy önálló)	Külföldi euroövezeti irányítású fióktelepek (önálló)	Jelentős	Kevésbé jelentős
Immateriális javak				
Adókövetelések				
<i>Folyó adókövetelések</i>				
<i>Halasztott adókövetelések</i>				
Egyéb eszközök				
Befektetett eszközök és értékesítésre tartottnak minősített elidegenítési csoportok				
ESZKÖZÖK ÖSSZESEN*				

▼ M3

Kötelezettségek	Belföldi banksoportok (konszolidált) és önálló bankok			Külföldi nem EU-s irányítású leányvállalatok (szubkonszolidált vagy önálló)	Külföldi nem EU-s irányítású fióktelepek (önálló)	Külföldi EU-s irányítású leányvállalatok (szubkonszolidált vagy önálló)	Külföldi EU-s irányítású fióktelepek (önálló)
	A. Nagy	B. Közepes	C. Kicsi				
Kereskedési céllal tartott pénzügyi kötelezettségek							
<i>Kereskedési céllal tartott származtatott ügyletek</i>							
<i>Rövid pozíciók</i>							
<i>Betétek</i>							
<i>Kibocsátott hitelviszonyt megtestesítő értékpapírok</i>							
<i>Kereskedési céllal tartott egyéb pénzügyi kötelezettségek</i>							
Költségalapú módszerrel értékelt nem kereskedési célú nem származtatott pénzügyi kötelezettségek							
<i>Betétek</i>							
<i>Kibocsátott hitelviszonyt megtestesítő értékpapírok</i>							
<i>Egyéb pénzügyi kötelezettségek</i>							
Származtatott ügyletek–Fedezeti elszámolások							
Kamatlábckockázatra vonatkozó portfóliófedezeti ügylet során fedezett tételek valós értékének változása							
Céltartalékok							

▼ M3

Kötelezettségek	Belföldi banksoportok (konszolidált) és önálló bankok			Külföldi nem EU-s irányítású leányvállalatok (szubkonszolidált vagy önálló)	Külföldi nem EU-s irányítású fióktelepek (önálló)	Külföldi EU-s irányítású leányvállalatok (szubkonszolidált vagy önálló)	Külföldi EU-s irányítású fióktelepek (önálló)
	A. Nagy	B. Közepes	C. Kicsi				
Adókötelezettségek							
<i>Folyó adókötelezettségek</i>							
<i>Halasztott adókötelezettségek</i>							
Egyéb kötelezettségek							
Követelésre visszafizetendő jegyzett tőke (pl. szövetkezeti részjegyek)							
Az értékesítésre tartottnak minősített elidegenítési csoportba tartozó kötelezettségek							
FORRÁSOK ÖSSZESEN*							

▼ M3

Kötelezettségek	SSM szerinti kategóriák			
	Külföldi euroövezeti irányítású leányvállalatok (szubkonsolidált vagy önálló)	Külföldi euroövezeti irányítású fióktelepek (önálló)	Jelentős	Kevésbé jelentős
Kereskedési céllal tartott pénzügyi kötelezettségek				
<i>Kereskedési céllal tartott származtatott ügyletek</i>				
<i>Rövid pozíciók</i>				
<i>Betétek</i>				
<i>Kibocsátott hitelviszonyt megtestesítő értékpapírok</i>				
<i>Kereskedési céllal tartott egyéb pénzügyi kötelezettségek</i>				
Költségalapú módszerrel értékelt nem kereskedési célú nem származtatott pénzügyi kötelezettségek				
<i>Betétek</i>				
<i>Kibocsátott hitelviszonyt megtestesítő értékpapírok</i>				
<i>Egyéb pénzügyi kötelezettségek</i>				
Származtatott ügyletek–Fedezeti elszámolások				
Kamatlábckockázatra vonatkozó portfóliófedezeti ügylet során fedezett tételek valós értékének változása				
Céltartalékok				

▼ **M3**

Kötelezettségek	SSM szerinti kategóriák			
	Külföldi euroövezeti irányítású leányvállalatok (szubkonsolidált vagy önálló)	Külföldi euroövezeti irányítású fióktelepek (önálló)	Jelentős	Kevésbé jelentős
Adókötelezettségek				
<i>Folyó adókötelezettségek</i>				
<i>Halasztott adókötelezettségek</i>				
Egyéb kötelezettségek				
Követelésre visszafizetendő jegyzett tőke (pl. szövetkezeti részjegyek)				
Az értékesítésre tartottnak minősített elidegenítési csoportba tartozó kötelezettségek				
FORRÁSOK ÖSSZESEN*				

▼ M3

Saját tőke és kisebbségi részesedések	Belföldi bankcsoportok (konszolidált) és önálló bankok			Külföldi nem EU-s irányítású leányvállalatok (szubkonszolidált vagy önálló)	Külföldi nem EU-s irányítású fióktelepek (önálló)	Külföldi EU-s irányítású leányvállalatok (szubkonszolidált vagy önálló)	Külföldi EU-s irányítású fióktelepek (önálló)
	A. Nagy	B. Közepes	C. Kicsi				
Jegyzett tőke							
Névértéken felüli befizetés (árszó)							
Kibocsátott tulajdoni részesedést megtestesítő instrumentumok, kivéve jegyzett tőke							
Egyéb tőke							
Halmozott egyéb átfogó jövedelem							
Eredménytartalék							
Átértékelési tartalék							
Valós értéken értékelt tartalékok							
Egyéb tartalékok							
Első konszolidációs különbségek							
(Saját részvények)							
Az anyavállalat tulajdonosait megillető nyereség vagy veszteség							
(Évközi osztalék)							
Kisebbségi részesedések							
SAJÁT TŐKE ÖSSZESEN							
KÖTELEZETTSÉGEK ÉS SAJÁT TŐKE ÖSSZESEN							

▼ M3

Saját tőke és kisebbségi részesedések	SSM szerinti kategóriák			
	Külföldi euroövezeti irányítású leányvállalatok (szubkonsolidált vagy önálló)	Külföldi euroövezeti irányítású fióktelepek (önálló)	Jelentős	Kevésbé jelentős
Jegyzett tőke				
Névértéken felüli befizetés (árszó)				
Kibocsátott tulajdoni részesedést megtestesítő instrumentumok, kivéve jegyzett tőke				
Egyéb tőke				
Halmazott egyéb átfogó jövedelem				
Eredménytartalék				
Átértékelési tartalék				
Valós értéken értékelt tartalékok				
Egyéb tartalékok				
Első konszolidációs különbségek				
(Saját részvények)				
Az anyavállalat tulajdonosait megillető nyereség vagy veszteség				
(Évközi osztalék)				
Kisebbségi részesedések				
SAJÁT TŐKE ÖSSZESEN				
KÖTELEZETTSÉGEK ÉS SAJÁT TŐKE ÖSSZESEN				

▼ M3

Hitelnyújtási elkötelezettségek, pénzügyi garanciák és egyéb kötelezettségvállalások	Belföldi banksoportok (konszolidált) és önálló bankok			Külföldi nem EU-s irányítású leányvállalatok (szubkonszolidált vagy önálló)	Külföldi nem EU-s irányítású fióktelepek (önálló)	Külföldi EU-s irányítású leányvállalatok (szubkonszolidált vagy önálló)	Külföldi EU-s irányítású fióktelepek (önálló)
	A. Nagy	B. Közepes	C. Kicsi				
Adott							
<i>Hitelnyújtási elkötelezettségek</i>							
<i>Pénzügyi garanciák</i>							
<i>Egyéb kötelezettségvállalások</i>							
Kapott							
<i>Hitelnyújtási elkötelezettségek</i>							
<i>Pénzügyi garanciák</i>							
<i>Egyéb kötelezettségvállalások</i>							

Hitelnyújtási elkötelezettségek, pénzügyi garanciák és egyéb kötelezettségvállalások	SSM szerinti kategóriák			
	Külföldi euroövezeti irányítású leányvállalatok (szubkonszolidált vagy önálló)	Külföldi euroövezeti irányítású fióktelepek (önálló)	Jelentős	Kevésbé jelentős
Adott				
<i>Hitelnyújtási elkötelezettségek</i>				
<i>Pénzügyi garanciák</i>				
<i>Egyéb kötelezettségvállalások</i>				
Kapott				
<i>Hitelnyújtási elkötelezettségek</i>				
<i>Pénzügyi garanciák</i>				
<i>Egyéb kötelezettségvállalások</i>				

▼ M3

Konszolidált banki adatok Éves – Mérleg – NEM-FINREP

Eszközök	Belföldi bankcsoportok (konszolidált) és önálló bankok			Külföldi nem EU-s irányítású leányvállalatok (szubkonszolidált vagy önálló)	Külföldi nem EU-s irányítású fióktelepek (önálló)	Külföldi EU-s irányítású leányvállalatok (szubkonszolidált vagy önálló)	Külföldi EU-s irányítású fióktelepek (önálló)
	A. Nagy	B. Közepes	C. Kicsi				
Készpénz és számlakövetelések központi bankokkal szemben							
Kölcsönök és előlegek							
Hitelviszonyt megtestesítő értékpapírok							
Tulajdoni részesedést megtestesítő instrumentumok							
Egyéb eszközök							
ESZKÖZÖK ÖSSZESEN							
Tájékoztató adatok							
<i>Kereskedési céllal tartott pénzügyi eszközök</i>							
<i>Társult vállalkozásokba, leányvállalatokba és közös vállalkozásokba történt befektetések</i>							

▼ M3

Konsolidált banki adatok Éves – Mérleg – NEM-FINREP

Eszközök	SSM szerinti kategóriák			
	Külföldi euroövezeti irányítású leányvállalatok (szubkonsolidált vagy önálló)	Külföldi euroövezeti irányítású fióktelepek (önálló)	Jelentős	Kevésbé jelentős
Kézpénz és számlakövetelések központi bankokkal szemben				
Kölcsönök és előlegek				
Hitelviszonyt megtestesítő értékpapírok				
Tulajdoni részesedést megtestesítő instrumentumok				
Egyéb eszközök				
ESZKÖZÖK ÖSSZESEN				
Tájékoztató adatok				
<i>Kereskedési céllal tartott pénzügyi eszközök</i>				
<i>Társult vállalkozásokba, leányvállalatokba és közös vállalkozásokba történt befektetések</i>				

▼ M3

Kötelezettségek	Belföldi bankcsoportok (konszolidált) és önálló bankok			Külföldi nem EU-s irányítású leányvállalatok (szubkonszolidált vagy önálló)	Külföldi nem EU-s irányítású fióktelepek (önálló)	Külföldi EU-s irányítású leányvállalatok (szubkonszolidált vagy önálló)	Külföldi EU-s irányítású fióktelepek (önálló)
	A. Nagy	B. Közepes	C. Kicsi				
Betétek							
Kibocsátott hitelviszonyt megtestesítő értékpapírok							
Céltartalékok							
Egyéb kötelezettségek							
FORRÁSOK ÖSSZESEN							

Kötelezettségek	SSM szerinti kategóriák			
	Külföldi euroövezeti irányítású leányvállalatok (szubkonszolidált vagy önálló)	Külföldi euroövezeti irányítású fióktelepek (önálló)	Jelentős	Kevésbé jelentős
Betétek				
Kibocsátott hitelviszonyt megtestesítő értékpapírok				
Céltartalékok				
Egyéb kötelezettségek				
FORRÁSOK ÖSSZESEN				

▼ **M3**

Saját tőke és kisebbségi részesedések	Belföldi bankcsoportok (konszolidált) és önálló bankok			Külföldi nem EU-s irányítású leányvállalatok (szubkonszolidált vagy önálló)	Külföldi nem EU-s irányítású fióktelepek (önálló)	Külföldi EU-s irányítású leányvállalatok (szubkonszolidált vagy önálló)	Külföldi EU-s irányítású fióktelepek (önálló)
	A. Nagy	B. Közepes	C. Kicsi				
Jegyzett tőke							
SAJÁT TŐKE ÖSSZESEN							
KÖTELEZETTSÉGEK ÉS SAJÁT TŐKE ÖSSZESEN							

Saját tőke és kisebbségi részesedések	SSM szerinti kategóriák			
	Külföldi euroövezeti irányítású leányvállalatok (szubkonszolidált vagy önálló)	Külföldi euroövezeti irányítású fióktelepek (önálló)	Jelentős	Kevésbé jelentős
Jegyzett tőke				
SAJÁT TŐKE ÖSSZESEN				
KÖTELEZETTSÉGEK ÉS SAJÁT TŐKE ÖSSZESEN				

▼ M3

Konszolidált banki adatok Éves – Mérleg – TELJES MINTA

Eszközök	Belföldi bankcsoportok (konszolidált) és önálló bankok			Külföldi nem EU-s irányítású leányvállalatok (szubkonszolidált vagy önálló)	Külföldi nem EU-s irányítású fióktelepek (önálló)	Külföldi EU-s irányítású leányvállalatok (szubkonszolidált vagy önálló)	Külföldi EU-s irányítású fióktelepek (önálló)
	A. Nagy	B. Közepes	C. Kicsi				
Kézpénz és számlakövetelések központi bankokkal szemben							
Kölcsönök és előlegek*							
Hítelviszonyt megtestesítő értékpapírok*							
Tulajdoni részesedést megtestesítő instrumentumok*							
Egyéb eszközök							
ESZKÖZÖK ÖSSZESEN*							
Tájékoztató adatok							
<i>Kereskedési céllal tartott pénzügyi eszközök</i>							
<i>Társult vállalkozásokba, leányvállalatokba és közös vállalkozásokba történt befektetések</i>							

▼ M3

Konsolidált banki adatok Éves – Mérleg – TELJES MINTA

Eszközök	SSM szerinti kategóriák			
	Külföldi euroövezeti irányítású leányvállalatok (szubkonsolidált vagy önálló)	Külföldi euroövezeti irányítású fióktelepek (önálló)	Jelentős	Kevésbé jelentős
Készpénz és számlakövetelések központi bankokkal szemben				
Kölcsönök és előlegek*				
Hitelviszonyt megtestesítő értékpapírok*				
Tulajdoni részesedést megtestesítő instrumentumok*				
Egyéb eszközök				
ESZKÖZÖK ÖSSZESEN*				
Tájékoztató adatok				
<i>Kereskedési céllal tartott pénzügyi eszközök</i>				
<i>Társult vállalkozásokba, leányvállalatokba és közös vállalkozásokba történt befektetések</i>				

▼ M3

Kötelezettségek	Belföldi bankcsoportok (konszolidált) és önálló bankok			Külföldi nem EU-s irányítású leányvállalatok (szubkonszolidált vagy önálló)	Külföldi nem EU-s irányítású fióktelepek (önálló)	Külföldi EU-s irányítású leányvállalatok (szubkonszolidált vagy önálló)	Külföldi EU-s irányítású fióktelepek (önálló)
	A. Nagy	B. Közepes	C. Kicsi				
Betétek							
Kibocsátott hitelviszonyt megtestesítő értékpapírok							
Céltartalékok							
Egyéb kötelezettségek							
FORRÁSOK ÖSSZESEN*							

Kötelezettségek	SSM szerinti kategóriák			
	Külföldi euroövezeti irányítású leányvállalatok (szubkonszolidált vagy önálló)	Külföldi euroövezeti irányítású fióktelepek (önálló)	Jelentős	Kevésbé jelentős
Betétek				
Kibocsátott hitelviszonyt megtestesítő értékpapírok				
Céltartalékok				
Egyéb kötelezettségek				
FORRÁSOK ÖSSZESEN*				

▼ M3

Saját tőke és kisebbségi részesedések	Belföldi bankcsoportok (konszolidált) és önálló bankok			Külföldi nem EU-s irányítású leányvállalatok (szubkonszolidált vagy önálló)	Külföldi nem EU-s irányítású fióktelepek (önálló)	Külföldi EU-s irányítású leányvállalatok (szubkonszolidált vagy önálló)	Külföldi EU-s irányítású fióktelepek (önálló)
	A. Nagy	B. Közepes	C. Kicsi				
Jegyzett tőke							
SAJÁT TŐKE ÖSSZESEN*							
KÖTELEZETTSÉGEK ÉS SAJÁT TŐKE ÖSSZESEN							

Saját tőke és kisebbségi részesedések	SSM szerinti kategóriák			
	Külföldi euroövezeti irányítású leányvállalatok (szubkonszolidált vagy önálló)	Külföldi euroövezeti irányítású fióktelepek (önálló)	Jelentős	Kevésbé jelentős
Jegyzett tőke				
SAJÁT TŐKE ÖSSZESEN*				
KÖTELEZETTSÉGEK ÉS SAJÁT TŐKE ÖSSZESEN				

Konsolidált banki adatok Éves – Mérleg

Konsolidált banki adatok Éves – Mérleg – IFRS FINREP							
Eszközök	Belföldi bankcsoportok (konsolidált) és önálló bankok			Külföldi nem EU-s irányítású leányvállalatok (szubkonsolidált vagy önálló)	Külföldi nem EU-s irányítású fióktelepek (önálló)	Külföldi EU-s irányítású leányvállalatok (szubkonsolidált vagy önálló)	Külföldi EU-s irányítású fióktelepek (önálló)
	A. Nagy	B. Közepes	C. Kicsi				
Kölcsönök és előlegek							
<i>Központi bankok</i>							
<i>Államháztartások</i>							
<i>Hitelintézetek</i>							
<i>Egyéb pénzügyi vállalkozások</i>							
<i>Nem pénzügyi vállalatok</i>							
<i>Háztartások</i>							
Hitelviszonyt megtestesítő értékpapírok							
<i>Központi bankok</i>							
<i>Államháztartások</i>							
<i>Hitelintézetek</i>							
<i>Egyéb pénzügyi vállalkozások</i>							
<i>Nem pénzügyi vállalatok</i>							
Tulajdoni részesedést megtestesítő instrumentumok							
<i>ebből: hitelintézetek</i>							
<i>ebből: egyéb pénzügyi vállalkozások</i>							
<i>ebből: nem pénzügyi vállalkozások</i>							

▼ M3

Konszolidált banki adatok Éves – Mérleg – IFRS FINREP

Eszközök	SSM szerinti kategóriák			
	Külföldi euroövezeti irányítású leányvállalatok (szubkonszolidált vagy önálló)	Külföldi euroövezeti irányítású fióktelepek (önálló)	Jelentős	Kevésbé jelentős
Kölcsönök és előlegek				
<i>Központi bankok</i>				
<i>Államháztartások</i>				
<i>Hitelintézetek</i>				
<i>Egyéb pénzügyi vállalkozások</i>				
<i>Nem pénzügyi vállalatok</i>				
<i>Háztartások</i>				
Hitelviszonyt megtestesítő értékpapírok				
<i>Központi bankok</i>				
<i>Államháztartások</i>				
<i>Hitelintézetek</i>				
<i>Egyéb pénzügyi vállalkozások</i>				
<i>Nem pénzügyi vállalatok</i>				
Tulajdoni részesedést megtestesítő instrumentumok				
<i>ebből: hitelintézetek</i>				
<i>ebből: egyéb pénzügyi vállalkozások</i>				
<i>ebből: nem pénzügyi vállalkozások</i>				

▼ M3

Tájékoztató adatok	Belföldi banksoportok (konszolidált) és önálló bankok			Külföldi nem EU-s irányítású leányvállalatok (szubkonszolidált vagy önálló)	Külföldi nem EU-s irányítású fióktelepek (önálló)	Külföldi EU-s irányítású leányvállalatok (szubkonszolidált vagy önálló)	Külföldi EU-s irányítású fióktelepek (önálló)
	A. Nagy	B. Közepes	C. Kicsi				
Alárendelt pénzügyi kötelezettségek							
<i>Betétek</i>							
<i>Kibocsátott hitelviszonyt megtestesítő értékpapírok</i>							

Tájékoztató adatok	SSM szerinti kategóriák			
	Külföldi euroövezeti irányítású leányvállalatok (szubkonszolidált vagy önálló)	Külföldi euroövezeti irányítású fióktelepek (önálló)	Jelentős	Kevésbé jelentős
Alárendelt pénzügyi kötelezettségek				
<i>Betétek</i>				
<i>Kibocsátott hitelviszonyt megtestesítő értékpapírok</i>				

▼ M3

Konszolidált banki adatok Éves – Mérleg – GAAP FINREP

Eszközök	Belföldi bankcsoportok (konszolidált) és önálló bankok			Külföldi nem EU-s irányítású leányvállalatok (szubkonszolidált vagy önálló)	Külföldi nem EU-s irányítású fióktelepek (önálló)	Külföldi EU-s irányítású leányvállalatok (szubkonszolidált vagy önálló)	Külföldi EU-s irányítású fióktelepek (önálló)
	A. Nagy	B. Közepes	C. Kicsi				
Kölcsönök és előlegek							
<i>Központi bankok</i>							
<i>Államháztartások</i>							
<i>Hitelintézetek</i>							
<i>Egyéb pénzügyi vállalkozások</i>							
<i>Nem pénzügyi vállalatok</i>							
<i>Háztartások</i>							
Hitelviszonyt megtestesítő értékpapírok							
<i>Központi bankok</i>							
<i>Államháztartások</i>							
<i>Hitelintézetek</i>							
<i>Egyéb pénzügyi vállalkozások</i>							
<i>Nem pénzügyi vállalatok</i>							
Tulajdoni részesedést megtestesítő instrumentumok							
<i>ebből: hitelintézetek</i>							
<i>ebből: egyéb pénzügyi vállalkozások</i>							
<i>ebből: nem pénzügyi vállalkozások</i>							

▼ M3

Konsolidált banki adatok Éves – Mérleg – GAAP FINREP

Eszközök	SSM szerinti kategóriák			
	Külföldi euroövezeti irányítású leányvállalatok (szubkonsolidált vagy önálló)	Külföldi euroövezeti irányítású fióktelepek (önálló)	Jelentős	Kevésbé jelentős
Kölcsönök és előlegek				
<i>Központi bankok</i>				
<i>Államháztartások</i>				
<i>Hitelintézetek</i>				
<i>Egyéb pénzügyi vállalkozások</i>				
<i>Nem pénzügyi vállalatok</i>				
<i>Háztartások</i>				
Hitelviszonyt megtestesítő értékpapírok				
<i>Központi bankok</i>				
<i>Államháztartások</i>				
<i>Hitelintézetek</i>				
<i>Egyéb pénzügyi vállalkozások</i>				
<i>Nem pénzügyi vállalatok</i>				
Tulajdoni részesedést megtestesítő instrumentumok				
<i>ebből: hitelintézetek</i>				
<i>ebből: egyéb pénzügyi vállalkozások</i>				
<i>ebből: nem pénzügyi vállalkozások</i>				

▼ M3

Tájékoztató adatok	Belföldi banksoportok (konszolidált) és önálló bankok			Külföldi nem EU-s irányítású leányvállalatok (szubkonszolidált vagy önálló)	Külföldi nem EU-s irányítású fióktelepek (önálló)	Külföldi EU-s irányítású leányvállalatok (szubkonszolidált vagy önálló)	Külföldi EU-s irányítású fióktelepek (önálló)
	A. Nagy	B. Közepes	C. Kicsi				
Alárendelt pénzügyi kötelezettségek							
<i>Betétek</i>							
<i>Kibocsátott hitelviszonyt megtestesítő értékpapírok</i>							

Tájékoztató adatok	SSM szerinti kategóriák			
	Külföldi euroövezeti irányítású leányvállalatok (szubkonszolidált vagy önálló)	Külföldi euroövezeti irányítású fióktelepek (önálló)	Jelentős	Kevésbé jelentős
Alárendelt pénzügyi kötelezettségek				
<i>Betétek</i>				
<i>Kibocsátott hitelviszonyt megtestesítő értékpapírok</i>				

▼ M3

Konszolidált banki adatok Éves – Mérleg – NEM-FINREP

Eszközök	Belföldi bankcsoportok (konszolidált) és önálló bankok			Külföldi nem EU-s irányítású leányvállalatok (szubkonszolidált vagy önálló)	Külföldi nem EU-s irányítású fióktelepek (önálló)	Külföldi EU-s irányítású leányvállalatok (szubkonszolidált vagy önálló)	Külföldi EU-s irányítású fióktelepek (önálló)
	A. Nagy	B. Közepes	C. Kicsi				
Kölcsönök és előlegek							
<i>Államháztartások</i>							
<i>Központi bankok</i>							
<i>Hitelintézetek</i>							
<i>Egyéb</i>							

Konszolidált banki adatok Éves – Mérleg – NEM-FINREP

Eszközök	SSM szerinti kategóriák			
	Külföldi euroövezeti irányítású leányvállalatok (szubkonszolidált vagy önálló)	Külföldi euroövezeti irányítású fióktelepek (önálló)	Jelentős	Kevésbé jelentős
Kölcsönök és előlegek				
<i>Államháztartások</i>				
<i>Központi bankok</i>				
<i>Hitelintézetek</i>				
<i>Egyéb</i>				

▼ M3

Konszolidált banki adatok Éves – Mérleg – TELJES MINTA

Eszközök	Belföldi bankcsoportok (konszolidált) és önálló bankok			Külföldi nem EU-s irányítású leányvállalatok (szubkonszolidált vagy önálló)	Külföldi nem EU-s irányítású fióktelepek (önálló)	Külföldi EU-s irányítású leányvállalatok (szubkonszolidált vagy önálló)	Külföldi EU-s irányítású fióktelepek (önálló)
	A. Nagy	B. Közepes	C. Kicsi				
Kölcsönök és előlegek							
<i>Államháztartások</i>							
<i>Központi bankok</i>							
<i>Hitelintézetek</i>							
<i>Egyéb</i>							

Konszolidált banki adatok Éves – Mérleg – TELJES MINTA

Eszközök	SSM szerinti kategóriák			
	Külföldi euroövezeti irányítású leányvállalatok (szubkonszolidált vagy önálló)	Külföldi euroövezeti irányítású fióktelepek (önálló)	Jelentős	Kevésbé jelentős
Kölcsönök és előlegek				
<i>Államháztartások</i>				
<i>Központi bankok</i>				
<i>Hitelintézetek</i>				
<i>Egyéb</i>				

Konszolidált banki adatok Éves – Eszközminőség

Konszolidált banki adatok Éves – Eszközminőség – FINREP adatszolgáltatók (IFRS és GAAP)							
Átstrukturált kitétségek	Belföldi bankcsoportok (konszolidált) és önálló bankok			Külföldi nem EU-s irányítású leányvállalatok (szubkonszolidált vagy önálló)	Külföldi nem EU-s irányítású fióktelepek (önálló)	Külföldi EU-s irányítású leányvállalatok (szubkonszolidált vagy önálló)	Külföldi EU-s irányítású fióktelepek (önálló)
	A. Nagy	B. Közepes	C. Kicsi				
Hitelviszonyt megtestesítő értékpapírok – Halasztó intézkedésekkel érintett kitétségek bruttó könyv szerinti értéke							
<i>Hitelviszonyt megtestesítő értékpapírok – Halasztó intézkedésekkel érintett teljesítő kitétségek bruttó könyv szerinti értéke</i>							
<i>Hitelviszonyt megtestesítő értékpapírok – Halasztó intézkedésekkel érintett teljesítő kitétségek bruttó könyv szerinti értéke, ebből próbaidőszakban lévő</i>							
<i>Hitelviszonyt megtestesítő értékpapírok – Halasztó intézkedésekkel érintett nemteljesítő kitétségek bruttó könyv szerinti értéke</i>							
<i>Hitelviszonyt megtestesítő értékpapírok – Halasztó intézkedésekkel érintett nemteljesítő kitétségek bruttó könyv szerinti értéke, ebből próbaidőszakban lévő</i>							
Hitelviszonyt megtestesítő értékpapírok – Halmozott értékvesztés, a hitelkockázat-változásból származó valósérték-változás halmozott összege és céltartalékok – halasztó intézkedésekkel érintett teljesítő kitétségek							
Hitelviszonyt megtestesítő értékpapírok – Halmozott értékvesztés, a hitelkockázat-változásból származó valósérték-változás halmozott összege és céltartalékok – halasztó intézkedésekkel érintett nemteljesítő kitétségek							

▼ M3

Konszolidált banki adatok Éves – Eszközminőség – FINREP adatszolgáltatók (IFRS és GAAP)

Átstrukturált kitétségek	Belföldi bankszoportok (konszolidált) és önálló bankok			Külföldi nem EU-s irányítású leányvállalatok (szubkonszolidált vagy önálló)	Külföldi nem EU-s irányítású fióktelepek (önálló)	Külföldi EU-s irányítású leányvállalatok (szubkonszolidált vagy önálló)	Külföldi EU-s irányítású fióktelepek (önálló)
	A. Nagy	B. Közepes	C. Kicsi				
Kölcsönök és előlegek – Halasztó intézkedésekkel érintett kitétségek bruttó könyv szerinti értéke							
<i>Kölcsönök és előlegek – Halasztó intézkedésekkel érintett teljesítő kitétségek bruttó könyv szerinti értéke</i>							
<i>Kölcsönök és előlegek – Halasztó intézkedésekkel érintett teljesítő kitétségek bruttó könyv szerinti értéke, ebből próbaidőszakban lévő</i>							
<i>Kölcsönök és előlegek – Halasztó intézkedésekkel érintett nemteljesítő kitétségek bruttó könyv szerinti értéke</i>							
<i>Kölcsönök és előlegek – Halasztó intézkedésekkel érintett nemteljesítő kitétségek bruttó könyv szerinti értéke, ebből próbaidőszakban lévő</i>							
Kölcsönök és előlegek – Halmozott értékvesztés, a hitelkockázat-változásból származó valósérték-változás halmozott összege és céltartalékok – halasztó intézkedésekkel érintett teljesítő kitétségek							
Kölcsönök és előlegek – Halmozott értékvesztés, a hitelkockázat-változásból származó valósérték-változás halmozott összege és céltartalékok – halasztó intézkedésekkel érintett nemteljesítő kitétségek							

▼ M3

Konszolidált banki adatok Éves – Eszközminőség – FINREP adatszolgáltatók (IFRS és GAAP)

Átstrukturált kitettségek	SSM szerinti kategóriák			
	Külföldi euroövezeti irányítású leányvállalatok (szubkonszolidált vagy önálló)	Külföldi euroövezeti irányítású fióktelepek (önálló)	Jelentős	Kevésbé jelentős
Hitelviszonyt megtestesítő értékpapírok – Halasztó intézkedésekkel érintett kitettségek bruttó könyv szerinti értéke				
<i>Hitelviszonyt megtestesítő értékpapírok – Halasztó intézkedésekkel érintett teljesítő kitettségek bruttó könyv szerinti értéke</i>				
<i>Hitelviszonyt megtestesítő értékpapírok – Halasztó intézkedésekkel érintett teljesítő kitettségek bruttó könyv szerinti értéke, ebből próbaidőszakban lévő</i>				
<i>Hitelviszonyt megtestesítő értékpapírok – Halasztó intézkedésekkel érintett nemteljesítő kitettségek bruttó könyv szerinti értéke</i>				
<i>Hitelviszonyt megtestesítő értékpapírok – Halasztó intézkedésekkel érintett nemteljesítő kitettségek bruttó könyv szerinti értéke, ebből próbaidőszakban lévő</i>				
Hitelviszonyt megtestesítő értékpapírok – Halmozott értékvesztés, a hitelkockázat-változásból származó valósérték-változás halmozott összege és céltartalékok – halasztó intézkedésekkel érintett teljesítő kitettségek				
Hitelviszonyt megtestesítő értékpapírok – Halmozott értékvesztés, a hitelkockázat-változásból származó valósérték-változás halmozott összege és céltartalékok – halasztó intézkedésekkel érintett nemteljesítő kitettségek				

▼ **M3**

Konszolidált banki adatok Éves – Eszközminőség – FINREP adatszolgáltatók (IFRS és GAAP)

Átstrukturált kitettségek	SSM szerinti kategóriák			
	Külföldi euroövezeti irányítású leányvállalatok (szubkonszolidált vagy önálló)	Külföldi euroövezeti irányítású fióktelepek (önálló)	Jelentős	Kevésbé jelentős
Kölcsönök és előlegek – Halasztó intézkedésekkel érintett kitettségek bruttó könyv szerinti értéke				
<i>Kölcsönök és előlegek – Halasztó intézkedésekkel érintett teljesítő kitettségek bruttó könyv szerinti értéke</i>				
<i>Kölcsönök és előlegek – Halasztó intézkedésekkel érintett teljesítő kitettségek bruttó könyv szerinti értéke, ebből próbaidőszakban lévő</i>				
<i>Kölcsönök és előlegek – Halasztó intézkedésekkel érintett nemteljesítő kitettségek bruttó könyv szerinti értéke</i>				
<i>Kölcsönök és előlegek – Halasztó intézkedésekkel érintett nemteljesítő kitettségek bruttó könyv szerinti értéke, ebből próbaidőszakban lévő</i>				
Kölcsönök és előlegek – Halmozott értékvesztés, a hitelkockázat-változásból származó valósérték-változás halmozott összege és céltartalékok – halasztó intézkedésekkel érintett teljesítő kitettségek				
Kölcsönök és előlegek – Halmozott értékvesztés, a hitelkockázat-változásból származó valósérték-változás halmozott összege és céltartalékok – halasztó intézkedésekkel érintett nemteljesítő kitettségek				

▼ M3

Kitettségek teljes bruttó könyv szerinti értéke	Belföldi bankcsoportok (konszolidált) és önálló bankok			Külföldi nem EU-s irányítású leányvállalatok (szubkonszolidált vagy önálló)	Külföldi nem EU-s irányítású fióktelepek (önálló)	Külföldi EU-s irányítású leányvállalatok (szubkonszolidált vagy önálló)	Külföldi EU-s irányítású fióktelepek (önálló)
	A. Nagy	B. Közepes	C. Kicsi				
Hitelviszonyt megtestesítő értékpapírok*							
<i>Központi bankok</i>							
<i>Államháztartások</i>							
<i>Hitelintézetek</i>							
<i>Egyéb pénzügyi vállalkozások</i>							
<i>Nem pénzügyi vállalatok</i>							
Kölcsönök és előlegek*							
<i>Központi bankok</i>							
<i>Államháztartások</i>							
<i>Hitelintézetek</i>							
<i>Egyéb pénzügyi vállalkozások</i>							
<i>Nem pénzügyi vállalatok</i>							
<i>Háztartások</i>							
Mérlegen kívüli kitettségek							

▼ M3

Kitettségek teljes bruttó könyv szerinti értéke	SSM szerinti kategóriák			
	Külföldi euroövezeti irányítású leányvállalatok (szubkonsolidált vagy önálló)	Külföldi euroövezeti irányítású fióktelepek (önálló)	Jelentős	Kevésbé jelentős
Hitelviszonyt megtestesítő értékpapírok*				
<i>Központi bankok</i>				
<i>Államháztartások</i>				
<i>Hitelintézetek</i>				
<i>Egyéb pénzügyi vállalkozások</i>				
<i>Nem pénzügyi vállalatok</i>				
Kölcsönök és előlegek*				
<i>Központi bankok</i>				
<i>Államháztartások</i>				
<i>Hitelintézetek</i>				
<i>Egyéb pénzügyi vállalkozások</i>				
<i>Nem pénzügyi vállalatok</i>				
<i>Háztartások</i>				
Mérlegen kívüli kitettségek				

▼ M3

Teljesítő kitétségek teljes bruttó könyv szerinti értéke	Belföldi banksoportok (konszolidált) és önálló bankok			Külföldi nem EU-s irányítású leányvállalatok (szubkonszolidált vagy önálló)	Külföldi nem EU-s irányítású fióktelepek (önálló)	Külföldi EU-s irányítású leányvállalatok (szubkonszolidált vagy önálló)	Külföldi EU-s irányítású fióktelepek (önálló)
	A. Nagy	B. Közepes	C. Kicsi				
Hitelviszonyt megtestesítő értékpapírok							
<i>Központi bankok</i>							
<i>Államháztartások</i>							
<i>Hitelintézetek</i>							
<i>Egyéb pénzügyi vállalkozások</i>							
<i>Nem pénzügyi vállalatok</i>							
Kölcsönök és előlegek							
<i>Központi bankok</i>							
<i>Államháztartások</i>							
<i>Hitelintézetek</i>							
<i>Egyéb pénzügyi vállalkozások</i>							
<i>Nem pénzügyi vállalatok</i>							
<i>Háztartások</i>							
Mérlegen kívüli kitétségek							

▼ **M3**

Teljesítő kitétségek teljes bruttó könyv szerinti értéke	SSM szerinti kategóriák			
	Külföldi euroövezeti irányítású leányvállalatok (szubkonsolidált vagy önálló)	Külföldi euroövezeti irányítású fióktelepek (önálló)	Jelentős	Kevésbé jelentős
Hitelviszonyt megtestesítő értékpapírok				
<i>Központi bankok</i>				
<i>Államháztartások</i>				
<i>Hitelintézetek</i>				
<i>Egyéb pénzügyi vállalkozások</i>				
<i>Nem pénzügyi vállalatok</i>				
Kölcsönök és előlegek				
<i>Központi bankok</i>				
<i>Államháztartások</i>				
<i>Hitelintézetek</i>				
<i>Egyéb pénzügyi vállalkozások</i>				
<i>Nem pénzügyi vállalatok</i>				
<i>Háztartások</i>				
Mérlegen kívüli kitétségek				

▼ M3

Teljesítő kitétségek teljes bruttó könyv szerinti értéke – Nem késedelmes vagy Késedelmes <= 30 nap	Belföldi banksoportok (konszolidált) és önálló bankok			Külföldi nem EU-s irányítású leányvállalatok (szubkonszolidált vagy önálló)	Külföldi nem EU-s irányítású fióktelepek (önálló)	Külföldi EU-s irányítású leányvállalatok (szubkonszolidált vagy önálló)	Külföldi EU-s irányítású fióktelepek (önálló)
	A. Nagy	B. Közepes	C. Kicsi				
Hitelviszonyt megtestesítő értékpapírok							
<i>Központi bankok</i>							
<i>Államháztartások</i>							
<i>Hitelintézetek</i>							
<i>Egyéb pénzügyi vállalkozások</i>							
<i>Nem pénzügyi vállalatok</i>							
Kölcsönök és előlegek							
<i>Központi bankok</i>							
<i>Államháztartások</i>							
<i>Hitelintézetek</i>							
<i>Egyéb pénzügyi vállalkozások</i>							
<i>Nem pénzügyi vállalatok</i>							
<i>Háztartások</i>							

▼ **M3**

	SSM szerinti kategóriák			
Teljesítő kitettségek teljes nettó könyv szerinti értéke – Nem késedelmes vagy Késedelmes <= 30 nap	Külföldi euroövezeti irányítású leányvállalatok (szubkonsolidált vagy önálló)	Külföldi euroövezeti irányítású fióktelepek (önálló)	Jelentős	Kevésbé jelentős
Hitelviszonyt megtestesítő értékpapírok				
<i>Központi bankok</i>				
<i>Államháztartások</i>				
<i>Hitelintézetek</i>				
<i>Egyéb pénzügyi vállalkozások</i>				
<i>Nem pénzügyi vállalatok</i>				
Kölcsönök és előlegek				
<i>Központi bankok</i>				
<i>Államháztartások</i>				
<i>Hitelintézetek</i>				
<i>Egyéb pénzügyi vállalkozások</i>				
<i>Nem pénzügyi vállalatok</i>				
<i>Háztartások</i>				

▼ M3

Teljesítő kitétségek teljes bruttó könyv szerinti értéke – Késedelmes > 30 nap <= 60 nap	Belföldi banksoportok (konszolidált) és önálló bankok			Külföldi nem EU-s irányítású leányvállalatok (szubkonszolidált vagy önálló)	Külföldi nem EU-s irányítású fióktelepek (önálló)	Külföldi EU-s irányítású leányvállalatok (szubkonszolidált vagy önálló)	Külföldi EU-s irányítású fióktelepek (önálló)
	A. Nagy	B. Közepes	C. Kicsi				
Hitelviszonyt megtestesítő értékpapírok							
<i>Központi bankok</i>							
<i>Államháztartások</i>							
<i>Hitelintézetek</i>							
<i>Egyéb pénzügyi vállalkozások</i>							
<i>Nem pénzügyi vállalatok</i>							
Kölcsönök és előlegek							
<i>Központi bankok</i>							
<i>Államháztartások</i>							
<i>Hitelintézetek</i>							
<i>Egyéb pénzügyi vállalkozások</i>							
<i>Nem pénzügyi vállalatok</i>							
<i>Háztartások</i>							

▼ **M3**

	SSM szerinti kategóriák			
Teljesítő kitétségek teljes bruttó könyv szerinti értéke – Késedelmes > 30 nap <= 60 nap	Külföldi euroövezeti irányítású leányvállalatok (szubkonsolidált vagy önálló)	Külföldi euroövezeti irányítású fióktelepek (önálló)	Jelentős	Kevésbé jelentős
Hitelviszonyt megtestesítő értékpapírok				
<i>Központi bankok</i>				
<i>Államháztartások</i>				
<i>Hitelintézetek</i>				
<i>Egyéb pénzügyi vállalkozások</i>				
<i>Nem pénzügyi vállalatok</i>				
Kölcsönök és előlegek				
<i>Központi bankok</i>				
<i>Államháztartások</i>				
<i>Hitelintézetek</i>				
<i>Egyéb pénzügyi vállalkozások</i>				
<i>Nem pénzügyi vállalatok</i>				
<i>Háztartások</i>				

▼ M3

Teljesítő kitétségek teljes bruttó könyv szerinti értéke – Késedelmes > 60 nap <= 90 nap	Belföldi banksoportok (konszolidált) és önálló bankok			Külföldi nem EU-s irányítású leányvállalatok (szubkonszolidált vagy önálló)	Külföldi nem EU-s irányítású fióktelepek (önálló)	Külföldi EU-s irányítású leányvállalatok (szubkonszolidált vagy önálló)	Külföldi EU-s irányítású fióktelepek (önálló)
	A. Nagy	B. Közepes	C. Kicsi				
Hitelviszonyt megtestesítő értékpapírok							
<i>Központi bankok</i>							
<i>Államháztartások</i>							
<i>Hitelintézetek</i>							
<i>Egyéb pénzügyi vállalkozások</i>							
<i>Nem pénzügyi vállalatok</i>							
Kölcsönök és előlegek							
<i>Központi bankok</i>							
<i>Államháztartások</i>							
<i>Hitelintézetek</i>							
<i>Egyéb pénzügyi vállalkozások</i>							
<i>Nem pénzügyi vállalatok</i>							
<i>Háztartások</i>							

▼ **M3**

	SSM szerinti kategóriák			
Teljesítő kitétségek teljes nettó szerinti értéke – Készenléti > 60 nap <= 90 nap	Külföldi euroövezeti irányítású leányvállalatok (szubkonsolidált vagy önálló)	Külföldi euroövezeti irányítású fióktelepek (önálló)	Jelentős	Kevésbé jelentős
Hitelviszonyt megtestesítő értékpapírok				
<i>Központi bankok</i>				
<i>Államháztartások</i>				
<i>Hitelintézetek</i>				
<i>Egyéb pénzügyi vállalkozások</i>				
<i>Nem pénzügyi vállalatok</i>				
Kölcsönök és előlegek				
<i>Központi bankok</i>				
<i>Államháztartások</i>				
<i>Hitelintézetek</i>				
<i>Egyéb pénzügyi vállalkozások</i>				
<i>Nem pénzügyi vállalatok</i>				
<i>Háztartások</i>				

▼ M3

Nemteljesítő kitétségek teljes bruttó könyv szerinti értéke	Belföldi banksoportok (konszolidált) és önálló bankok			Külföldi nem EU-s irányítású leányvállalatok (szubkonszolidált vagy önálló)	Külföldi nem EU-s irányítású fióktelepek (önálló)	Külföldi EU-s irányítású leányvállalatok (szubkonszolidált vagy önálló)	Külföldi EU-s irányítású fióktelepek (önálló)
	A. Nagy	B. Közepes	C. Kicsi				
Hitelviszonyt megtestesítő értékpapírok*							
<i>Központi bankok</i>							
<i>Államháztartások</i>							
<i>Hitelintézetek</i>							
<i>Egyéb pénzügyi vállalkozások</i>							
<i>Nem pénzügyi vállalatok</i>							
Kölcsönök és előlegek*							
<i>Központi bankok</i>							
<i>Államháztartások</i>							
<i>Hitelintézetek</i>							
<i>Egyéb pénzügyi vállalkozások</i>							
<i>Nem pénzügyi vállalatok</i>							
<i>Háztartások</i>							
Mérlegen kívüli kitétségek							

▼ M3

	SSM szerinti kategóriák			
Nemteljesítő kitettségek teljes bruttó könyv szerinti értéke	Külföldi euroövezeti irányítású leányvállalatok (szubkonsolidált vagy önálló)	Külföldi euroövezeti irányítású fióktelepek (önálló)	Jelentős	Kevésbé jelentős
Hitelviszonyt megtestesítő értékpapírok*				
<i>Központi bankok</i>				
<i>Államháztartások</i>				
<i>Hitelintézetek</i>				
<i>Egyéb pénzügyi vállalkozások</i>				
<i>Nem pénzügyi vállalatok</i>				
Kölcsönök és előlegek*				
<i>Központi bankok</i>				
<i>Államháztartások</i>				
<i>Hitelintézetek</i>				
<i>Egyéb pénzügyi vállalkozások</i>				
<i>Nem pénzügyi vállalatok</i>				
<i>Háztartások</i>				
Mérlegen kívüli kitettségek				

▼ M3

Nemteljesítő kitételek teljes bruttó könyv szerinti értéke – Fizetésre valószínűsíthetően nem kerülő nem késedelmes vagy késedelmes < = 90 nap	Belföldi banksoportok (konszolidált) és önálló bankok			Külföldi nem EU-s irányítású leányvállalatok (szubkonszolidált vagy önálló)	Külföldi nem EU-s irányítású fióktelepek (önálló)	Külföldi EU-s irányítású leányvállalatok (szubkonszolidált vagy önálló)	Külföldi EU-s irányítású fióktelepek (önálló)
	A. Nagy	B. Közepes	C. Kicsi				
Hitelviszonyt megtestesítő értékpapírok							
<i>Központi bankok</i>							
<i>Államháztartások</i>							
<i>Hitelintézetek</i>							
<i>Egyéb pénzügyi vállalkozások</i>							
<i>Nem pénzügyi vállalatok</i>							
Kölcsönök és előlegek							
<i>Központi bankok</i>							
<i>Államháztartások</i>							
<i>Hitelintézetek</i>							
<i>Egyéb pénzügyi vállalkozások</i>							
<i>Nem pénzügyi vállalatok</i>							
<i>Háztartások</i>							

▼ **M3**

	SSM szerinti kategóriák			
Nemteljesítő kitettségek teljes bruttó könyv szerinti értéke – Fizetésre valószínűsíthetően nem kerülő nem késedelmes vagy késedelmes < = 90 nap	Külföldi euroövezeti irányítású leány- vállalatok (szubkonsolidált vagy önálló)	Külföldi euroövezeti irányítású fiók- lepek (önálló)	Jelentős	Kevésbé jelentős
Hitelviszonyt megtestesítő értékpapírok				
<i>Központi bankok</i>				
<i>Államháztartások</i>				
<i>Hitelintézetek</i>				
<i>Egyéb pénzügyi vállalkozások</i>				
<i>Nem pénzügyi vállalatok</i>				
Kölcsönök és előlegek				
<i>Központi bankok</i>				
<i>Államháztartások</i>				
<i>Hitelintézetek</i>				
<i>Egyéb pénzügyi vállalkozások</i>				
<i>Nem pénzügyi vállalatok</i>				
<i>Háztartások</i>				

▼ M3

Nemteljesítő kitétségek teljes bruttó könyv szerinti értéke – Késedelmes > 90 nap <= 180 nap	Belföldi bankcsoportok (konsolidált) és önálló bankok			Külföldi nem EU-s irányítású leányvállalatok (szubkonsolidált vagy önálló)	Külföldi nem EU-s irányítású fióktelepek (önálló)	Külföldi EU-s irányítású leányvállalatok (szubkonsolidált vagy önálló)	Külföldi EU-s irányítású fióktelepek (önálló)
	A. Nagy	B. Közepes	C. Kicsi				
Hitelviszonyt megtestesítő értékpapírok							
<i>Központi bankok</i>							
<i>Államháztartások</i>							
<i>Hitelintézetek</i>							
<i>Egyéb pénzügyi vállalkozások</i>							
<i>Nem pénzügyi vállalatok</i>							
Kölcsönök és előlegek							
<i>Központi bankok</i>							
<i>Államháztartások</i>							
<i>Hitelintézetek</i>							
<i>Egyéb pénzügyi vállalkozások</i>							
<i>Nem pénzügyi vállalatok</i>							
<i>Háztartások</i>							

▼ M3

	SSM szerinti kategóriák			
Nemteljesítő kitételek teljes bruttó könyv szerinti értéke – Késedelmes > 90 nap <= 180 nap	Külföldi euroövezeti irányítású leány- vállalatok (szubkonsolidált vagy önálló)	Külföldi euroövezeti irányítású fiókte- lepek (önálló)	Jelentős	Kevésbé jelentős
Hitelviszonyt megtestesítő értékpapírok				
<i>Központi bankok</i>				
<i>Államháztartások</i>				
<i>Hitelintézetek</i>				
<i>Egyéb pénzügyi vállalkozások</i>				
<i>Nem pénzügyi vállalatok</i>				
Kölcsönök és előlegek				
<i>Központi bankok</i>				
<i>Államháztartások</i>				
<i>Hitelintézetek</i>				
<i>Egyéb pénzügyi vállalkozások</i>				
<i>Nem pénzügyi vállalatok</i>				
<i>Háztartások</i>				

▼ M3

Nemteljesítő kitétségek teljes bruttó könyv szerinti értéke – Késedelmes > 180 nap <= 1 év	Belföldi bankcsoportok (konszolidált) és önálló bankok			Külföldi nem EU-s irányítású leányvállalatok (szubkonszolidált vagy önálló)	Külföldi nem EU-s irányítású fióktelepek (önálló)	Külföldi EU-s irányítású leányvállalatok (szubkonszolidált vagy önálló)	Külföldi EU-s irányítású fióktelepek (önálló)
	A. Nagy	B. Közepes	C. Kicsi				
Hitelviszonyt megtestesítő értékpapírok							
<i>Központi bankok</i>							
<i>Államháztartások</i>							
<i>Hitelintézetek</i>							
<i>Egyéb pénzügyi vállalkozások</i>							
<i>Nem pénzügyi vállalatok</i>							
Kölcsönök és előlegek							
<i>Központi bankok</i>							
<i>Államháztartások</i>							
<i>Hitelintézetek</i>							
<i>Egyéb pénzügyi vállalkozások</i>							
<i>Nem pénzügyi vállalatok</i>							
<i>Háztartások</i>							

▼ M3

	SSM szerinti kategóriák			
Nemteljesítő kitételek teljes bruttó könyv szerinti értéke – Késedelmes > 180 nap <= 1 év	Külföldi euroövezeti irányítású leány- vállalatok (szubkonsolidált vagy önálló)	Külföldi euroövezeti irányítású fiók- telepek (önálló)	Jelentős	Kevésbé jelentős
Hitelviszonyt megtestesítő értékpapírok				
<i>Központi bankok</i>				
<i>Államháztartások</i>				
<i>Hitelintézetek</i>				
<i>Egyéb pénzügyi vállalkozások</i>				
<i>Nem pénzügyi vállalatok</i>				
Kölcsönök és előlegek				
<i>Központi bankok</i>				
<i>Államháztartások</i>				
<i>Hitelintézetek</i>				
<i>Egyéb pénzügyi vállalkozások</i>				
<i>Nem pénzügyi vállalatok</i>				
<i>Háztartások</i>				

▼ M3

Nemteljesítő kitettségek teljes bruttó könyv szerinti értéke – Késedelmes > 1 év	Belföldi bankcsoportok (konszolidált) és önálló bankok			Külföldi nem EU-s irányítású leányvállalatok (szubkonszolidált vagy önálló)	Külföldi nem EU-s irányítású fióktelepek (önálló)	Külföldi EU-s irányítású leányvállalatok (szubkonszolidált vagy önálló)	Külföldi EU-s irányítású fióktelepek (önálló)
	A. Nagy	B. Közepes	C. Kicsi				
Hitelviszonyt megtestesítő értékpapírok							
<i>Központi bankok</i>							
<i>Államháztartások</i>							
<i>Hitelintézetek</i>							
<i>Egyéb pénzügyi vállalkozások</i>							
<i>Nem pénzügyi vállalatok</i>							
Kölcsönök és előlegek							
<i>Központi bankok</i>							
<i>Államháztartások</i>							
<i>Hitelintézetek</i>							
<i>Egyéb pénzügyi vállalkozások</i>							
<i>Nem pénzügyi vállalatok</i>							
<i>Háztartások</i>							

▼ M3

	SSM szerinti kategóriák			
Nemteljesítő kitétségek teljes bruttó könyv szerinti értéke – Késedelmes > 1 év	Külföldi euroövezeti irányítású leány- vállalatok (szubkonsolidált vagy önálló)	Külföldi euroövezeti irányítású fiókte- lepek (önálló)	Jelentős	Kevésbé jelentős
Hitelviszonyt megtestesítő értékpapírok				
<i>Központi bankok</i>				
<i>Államháztartások</i>				
<i>Hitelintézetek</i>				
<i>Egyéb pénzügyi vállalkozások</i>				
<i>Nem pénzügyi vállalatok</i>				
Kölcsönök és előlegek				
<i>Központi bankok</i>				
<i>Államháztartások</i>				
<i>Hitelintézetek</i>				
<i>Egyéb pénzügyi vállalkozások</i>				
<i>Nem pénzügyi vállalatok</i>				
<i>Háztartások</i>				

▼ M3

Nemteljesítő kitétségek teljes bruttó könyv szerinti értéke – Ebből: nemteljesítő (defaulted)	Belföldi bankcsoportok (konszolidált) és önálló bankok			Külföldi nem EU-s irányítású leányvállalatok (szubkonszolidált vagy önálló)	Külföldi nem EU-s irányítású fióktelepek (önálló)	Külföldi EU-s irányítású leányvállalatok (szubkonszolidált vagy önálló)	Külföldi EU-s irányítású fióktelepek (önálló)
	A. Nagy	B. Közepes	C. Kicsi				
Hitelviszonyt megtestesítő értékpapírok							
<i>Központi bankok</i>							
<i>Államháztartások</i>							
<i>Hitelintézetek</i>							
<i>Egyéb pénzügyi vállalkozások</i>							
<i>Nem pénzügyi vállalatok</i>							
Kölcsönök és előlegek							
<i>Központi bankok</i>							
<i>Államháztartások</i>							
<i>Hitelintézetek</i>							
<i>Egyéb pénzügyi vállalkozások</i>							
<i>Nem pénzügyi vállalatok</i>							
<i>Háztartások</i>							

▼ M3

	SSM szerinti kategóriák			
Nemtulajdonosi kiegészítések teljes bruttó könyv szerinti értéke – Ebből: nemtulajdonosi (defaulted)	Külföldi euroövezeti irányítású leány- vállalatok (szubkonsolidált vagy önálló)	Külföldi euroövezeti irányítású fiók- lepek (önálló)	Jelentős	Kevésbé jelentős
Hitelviszonyt megtestesítő értékpapírok				
<i>Központi bankok</i>				
<i>Államháztartások</i>				
<i>Hitelintézetek</i>				
<i>Egyéb pénzügyi vállalkozások</i>				
<i>Nem pénzügyi vállalatok</i>				
Kölcsönök és előlegek				
<i>Központi bankok</i>				
<i>Államháztartások</i>				
<i>Hitelintézetek</i>				
<i>Egyéb pénzügyi vállalkozások</i>				
<i>Nem pénzügyi vállalatok</i>				
<i>Háztartások</i>				

▼ M3

Halmozott értékvesztés, a hitelkockázat-változásból származó valóérték-változás halmozott összege és céltartalékok	Belföldi bankcsoportok (konszolidált) és önálló bankok			Külföldi nem EU-s irányítású leányvállalatok (szubkonszolidált vagy önálló)	Külföldi nem EU-s irányítású fióktelepek (önálló)	Külföldi EU-s irányítású leányvállalatok (szubkonszolidált vagy önálló)	Külföldi EU-s irányítású fióktelepek (önálló)
	A. Nagy	B. Közepes	C. Kicsi				
Hitelviszonyt megtestesítő értékpapírok*							
<i>Központi bankok</i>							
<i>Államháztartások</i>							
<i>Hitelintézetek</i>							
<i>Egyéb pénzügyi vállalkozások</i>							
<i>Nem pénzügyi vállalatok</i>							
Kölcsönök és előlegek*							
<i>Központi bankok</i>							
<i>Államháztartások</i>							
<i>Hitelintézetek</i>							
<i>Egyéb pénzügyi vállalkozások</i>							
<i>Nem pénzügyi vállalatok</i>							
<i>Háztartások</i>							
Mérlegen kívüli kitétségek							

▼ M3

	SSM szerinti kategóriák			
	Külföldi euroövezeti irányítású leányvállalatok (szubkonsolidált vagy önálló)	Külföldi euroövezeti irányítású fióktelepek (önálló)	Jelentős	Kevésbé jelentős
Halmozott értékvesztés, a hitelkockázat-változásból származó valósérték-változás halmozott összege és céltartalékok				
Hitelviszonyt megtestesítő értékpapírok*				
<i>Központi bankok</i>				
<i>Államháztartások</i>				
<i>Hitelintézetek</i>				
<i>Egyéb pénzügyi vállalkozások</i>				
<i>Nem pénzügyi vállalatok</i>				
Kölcsönök és előlegek*				
<i>Központi bankok</i>				
<i>Államháztartások</i>				
<i>Hitelintézetek</i>				
<i>Egyéb pénzügyi vállalkozások</i>				
<i>Nem pénzügyi vállalatok</i>				
<i>Háztartások</i>				
Mérlegen kívüli kitétségek				

▼ M3

Halmozott értékvesztés, a hitelkockázat-változásból származó valósérték-változás halmozott összege és céltartalékok teljesítő kitétségek esetében	Belföldi bankcsoportok (konszolidált) és önálló bankok			Külföldi nem EU-s irányítású leányvállalatok (szubkonszolidált vagy önálló)	Külföldi nem EU-s irányítású fióktelepek (önálló)	Külföldi EU-s irányítású leányvállalatok (szubkonszolidált vagy önálló)	Külföldi EU-s irányítású fióktelepek (önálló)
	A. Nagy	B. Közepes	C. Kicsi				
Hitelviszonyt megtestesítő értékpapírok							
<i>Központi bankok</i>							
<i>Államháztartások</i>							
<i>Hitelintézetek</i>							
<i>Egyéb pénzügyi vállalkozások</i>							
<i>Nem pénzügyi vállalatok</i>							
Kölcsönök és előlegek							
<i>Központi bankok</i>							
<i>Államháztartások</i>							
<i>Hitelintézetek</i>							
<i>Egyéb pénzügyi vállalkozások</i>							
<i>Nem pénzügyi vállalatok</i>							
<i>Háztartások</i>							
Mérlegen kívüli kitétségek							

▼ **M3**

	SSM szerinti kategóriák			
	Külföldi euroövezeti irányítású leány- vállalatok (szubkonsolidált vagy önálló)	Külföldi euroövezeti irányítású fiók- lepek (önálló)	Jelentős	Kevésbé jelentős
Halmozott értékvesztés, a hitelkockázat-változásból származó valósérték-változás halmozott összege és céltartalékok teljesítő kítettiségek esetében				
Hitelviszonyt megtestesítő értékpapírok				
<i>Központi bankok</i>				
<i>Államháztartások</i>				
<i>Hitelintézetek</i>				
<i>Egyéb pénzügyi vállalkozások</i>				
<i>Nem pénzügyi vállalatok</i>				
Kölcsönök és előlegek				
<i>Központi bankok</i>				
<i>Államháztartások</i>				
<i>Hitelintézetek</i>				
<i>Egyéb pénzügyi vállalkozások</i>				
<i>Nem pénzügyi vállalatok</i>				
<i>Háztartások</i>				
Mérlegen kívüli kítettiségek				

▼ M3

Halmozott értékvesztés, a hitelkockázat-változásból származó valósérték-változás halmozott összege és céltartalékok nemteljesítő kitettségek esetében	Belföldi bankcsoportok (konszolidált) és önálló bankok			Külföldi nem EU-s irányítású leányvállalatok (szubkonszolidált vagy önálló)	Külföldi nem EU-s irányítású fióktelepek (önálló)	Külföldi EU-s irányí- tású leányvállalatok (szubkonszolidált vagy önálló)	Külföldi EU-s irányí- tású fióktelepek (önálló)
	A. Nagy	B. Közepes	C. Kicsi				
Hitelviszonyt megtestesítő értékpapírok*							
<i>Központi bankok</i>							
<i>Államháztartások</i>							
<i>Hitelintézetek</i>							
<i>Egyéb pénzügyi vállalkozások</i>							
<i>Nem pénzügyi vállalatok</i>							
Kölcsönök és előlegek*							
<i>Központi bankok</i>							
<i>Államháztartások</i>							
<i>Hitelintézetek</i>							
<i>Egyéb pénzügyi vállalkozások</i>							
<i>Nem pénzügyi vállalatok</i>							
<i>Háztartások</i>							
Mérlegen kívüli kitettségek							

▼ M3

	SSM szerinti kategóriák			
	Külföldi euroövezeti irányítású leány- vállalatok (szubkonsolidált vagy önálló)	Külföldi euroövezeti irányítású fiók- lepek (önálló)	Jelentős	Kevésbé jelentős
Halmazott értékvesztés, a hitelkockázat-változásból származó valósérték-változás halmazott összege és céltartalékok nemteljesítő kítettiségek esetében				
Hitelviszonyt megtestesítő értékpapírok*				
<i>Központi bankok</i>				
<i>Államháztartások</i>				
<i>Hitelintézetek</i>				
<i>Egyéb pénzügyi vállalkozások</i>				
<i>Nem pénzügyi vállalatok</i>				
Kölcsönök és előlegek*				
<i>Központi bankok</i>				
<i>Államháztartások</i>				
<i>Hitelintézetek</i>				
<i>Egyéb pénzügyi vállalkozások</i>				
<i>Nem pénzügyi vállalatok</i>				
<i>Háztartások</i>				
Mérlegen kívüli kítettiségek				

▼ M3

	Belföldi bankcsoportok (konszolidált) és önálló bankok			Külföldi nem EU-s irányítású leányvállalatok (szubkonszolidált vagy önálló)	Külföldi nem EU-s irányítású fióktelepek (önálló)	Külföldi EU-s irányítású leányvállalatok (szubkonszolidált vagy önálló)	Külföldi EU-s irányítású fióktelepek (önálló)
	A. Nagy	B. Közepes	C. Kicsi				
Nemteljesítő kitétségekre kapott biztosíték							
Hitelviszonyt megtestesítő értékpapírok							
<i>Központi bankok</i>							
<i>Államháztartások</i>							
<i>Hitelintézetek</i>							
<i>Egyéb pénzügyi vállalkozások</i>							
<i>Nem pénzügyi vállalatok</i>							
Kölcsönök és előlegek							
<i>Központi bankok</i>							
<i>Államháztartások</i>							
<i>Hitelintézetek</i>							
<i>Egyéb pénzügyi vállalkozások</i>							
<i>Nem pénzügyi vállalatok</i>							
<i>Háztartások</i>							
Mérlegen kívüli kitétségek							

▼ M3

Nemteljesítő kitétségekre kapott biztosíték	SSM szerinti kategóriák			
	Külföldi euroövezeti irányítású leányvállalatok (szubkonsolidált vagy önálló)	Külföldi euroövezeti irányítású fióktelepek (önálló)	Jelentős	Kevésbé jelentős
Hitelviszonyt megtestesítő értékpapírok				
<i>Központi bankok</i>				
<i>Államháztartások</i>				
<i>Hitelintézetek</i>				
<i>Egyéb pénzügyi vállalkozások</i>				
<i>Nem pénzügyi vállalatok</i>				
Kölcsönök és előlegek				
<i>Központi bankok</i>				
<i>Államháztartások</i>				
<i>Hitelintézetek</i>				
<i>Egyéb pénzügyi vállalkozások</i>				
<i>Nem pénzügyi vállalatok</i>				
<i>Háztartások</i>				
Mérlegen kívüli kitétségek				

▼ M3

	Belföldi bankcsoportok (konszolidált) és önálló bankok			Külföldi nem EU-s irányítású leányvállalatok (szubkonszolidált vagy önálló)	Külföldi nem EU-s irányítású fióktelepek (önálló)	Külföldi EU-s irányítású leányvállalatok (szubkonszolidált vagy önálló)	Külföldi EU-s irányítású fióktelepek (önálló)
	A. Nagy	B. Közepes	C. Kicsi				
Nemteljesítő kitétségekre kapott pénzügyi garanciák							
Hitelviszonyt megtestesítő értékpapírok							
<i>Központi bankok</i>							
<i>Államháztartások</i>							
<i>Hitelintézetek</i>							
<i>Egyéb pénzügyi vállalkozások</i>							
<i>Nem pénzügyi vállalatok</i>							
Kölcsönök és előlegek							
<i>Központi bankok</i>							
<i>Államháztartások</i>							
<i>Hitelintézetek</i>							
<i>Egyéb pénzügyi vállalkozások</i>							
<i>Nem pénzügyi vállalatok</i>							
<i>Háztartások</i>							
Mérlegen kívüli kitétségek							

▼ M3

	SSM szerinti kategóriák			
	Külföldi euroövezeti irányítású leányvállalatok (szubkonsolidált vagy önálló)	Külföldi euroövezeti irányítású fióktelepek (önálló)	Jelentős	Kevésbé jelentős
Nemteljesítő kitétségekre kapott pénzügyi garanciák				
Hítelviszonyt megtestesítő értékpapírok				
<i>Központi bankok</i>				
<i>Államháztartások</i>				
<i>Hitelintézetek</i>				
<i>Egyéb pénzügyi vállalkozások</i>				
<i>Nem pénzügyi vállalatok</i>				
Kölcsönök és előlegek				
<i>Központi bankok</i>				
<i>Államháztartások</i>				
<i>Hitelintézetek</i>				
<i>Egyéb pénzügyi vállalkozások</i>				
<i>Nem pénzügyi vállalatok</i>				
<i>Háztartások</i>				
Mérlegen kívüli kitétségek				

▼ M3

Konszolidált banki adatok Éves – Eszközminőség – IFRS FINREP

Értékvesztett hitelviszonyt megtestesítő értékpapírok – Értékvesztett eszközök teljes bruttó könyv szerinti értéke	Belföldi bankcsoportok (konszolidált) és önálló bankok			Külföldi nem EU-s irányítású leányvállalatok (szubkonszolidált vagy önálló)	Külföldi nem EU-s irányítású fióktelepek (önálló)	Külföldi EU-s irányítású leányvállalatok (szubkonszolidált vagy önálló)	Külföldi EU-s irányítású fióktelepek (önálló)
	A. Nagy	B. Közepes	C. Kicsi				
Kölcsönök és követelések							
<i>Hitelviszonyt megtestesítő értékpapírok</i>							
<i>Kölcsönök és előlegek</i>							
Lejáratig tartandó befektetések							
<i>Hitelviszonyt megtestesítő értékpapírok</i>							
<i>Kölcsönök és előlegek</i>							

Konszolidált banki adatok Éves – Eszközminőség – IFRS FINREP

Értékvesztett hitelviszonyt megtestesítő értékpapírok – Értékvesztett eszközök teljes bruttó könyv szerinti értéke	SSM szerinti kategóriák			
	Külföldi euroövezeti irányítású leányvállalatok (szubkonszolidált vagy önálló)	Külföldi euroövezeti irányítású fióktelepek (önálló)	Jelentős	Kevésbé jelentős
Kölcsönök és követelések				
<i>Hitelviszonyt megtestesítő értékpapírok</i>				
<i>Kölcsönök és előlegek</i>				
Lejáratig tartandó befektetések				
<i>Hitelviszonyt megtestesítő értékpapírok</i>				
<i>Kölcsönök és előlegek</i>				

▼ **M3**

Értékvesztett hitelviszonyt megtestesítő értékpapírok – Egyedileg értékelt pénzügyi eszközökre képzett értékvesztés	Belföldi bankcsoportok (konszolidált) és önálló bankok			Külföldi nem EU-s irányítású leányvállalatok (szubkonszolidált vagy önálló)	Külföldi nem EU-s irányítású fióktelepek (önálló)	Külföldi EU-s irányítású leányvállalatok (szubkonszolidált vagy önálló)	Külföldi EU-s irányítású fióktelepek (önálló)
	A. Nagy	B. Közepes	C. Kicsi				
Kölcsönök és követelések							
<i>Hitelviszonyt megtestesítő értékpapírok</i>							
<i>Kölcsönök és előlegek</i>							
Lejáratig tartandó befektetések							
<i>Hitelviszonyt megtestesítő értékpapírok</i>							
<i>Kölcsönök és előlegek</i>							

Értékvesztett hitelviszonyt megtestesítő értékpapírok – Egyedileg értékelt pénzügyi eszközökre képzett értékvesztés	SSM szerinti kategóriák			
	Külföldi euroövezeti irányítású leányvállalatok (szubkonszolidált vagy önálló)	Külföldi euroövezeti irányítású fióktelepek (önálló)	Jelentős	Kevésbé jelentős
Kölcsönök és követelések				
<i>Hitelviszonyt megtestesítő értékpapírok</i>				
<i>Kölcsönök és előlegek</i>				
Lejáratig tartandó befektetések				
<i>Hitelviszonyt megtestesítő értékpapírok</i>				
<i>Kölcsönök és előlegek</i>				

▼ M3

Értékesített hitelviszonyt megtestesítő értékpapírok – Csoportosan értékelt pénzügyi eszközökre képzett értékvesztés	Belföldi bankcsoportok (konszolidált) és önálló bankok			Külföldi nem EU-s irányítású leányvállalatok (szubkonszolidált vagy önálló)	Külföldi nem EU-s irányítású fióktelepek (önálló)	Külföldi EU-s irányítású leányvállalatok (szubkonszolidált vagy önálló)	Külföldi EU-s irányítású fióktelepek (önálló)
	A. Nagy	B. Közepes	C. Kicsi				
Kölcsönök és követelések							
<i>Hitelviszonyt megtestesítő értékpapírok</i>							
<i>Kölcsönök és előlegek</i>							
Lejáratig tartandó befektetések							
<i>Hitelviszonyt megtestesítő értékpapírok</i>							
<i>Kölcsönök és előlegek</i>							

Értékesített hitelviszonyt megtestesítő értékpapírok – Csoportosan értékelt pénzügyi eszközökre képzett értékvesztés	SSM szerinti kategóriák			
	Külföldi euroövezeti irányítású leányvállalatok (szubkonszolidált vagy önálló)	Külföldi euroövezeti irányítású fióktelepek (önálló)	Jelentős	Kevésbé jelentős
Kölcsönök és követelések				
<i>Hitelviszonyt megtestesítő értékpapírok</i>				
<i>Kölcsönök és előlegek</i>				
Lejáratig tartandó befektetések				
<i>Hitelviszonyt megtestesítő értékpapírok</i>				
<i>Kölcsönök és előlegek</i>				

▼ M3

Értékesített hitelviszonyt megtestesítő értékpapírok – Felmerült, de még be nem jelentett veszteségekre képzett értékvesztés	Belföldi bankcsoportok (konszolidált) és önálló bankok			Külföldi nem EU-s irányítású leányvállalatok (szubkonszolidált vagy önálló)	Külföldi nem EU-s irányítású fióktelepek (önálló)	Külföldi EU-s irányítású leányvállalatok (szubkonszolidált vagy önálló)	Külföldi EU-s irányítású fióktelepek (önálló)
	A. Nagy	B. Közepes	C. Kicsi				
Kölcsönök és követelések							
<i>Hitelviszonyt megtestesítő értékpapírok</i>							
<i>Kölcsönök és előlegek</i>							
Lejáratig tartandó befektetések							
<i>Hitelviszonyt megtestesítő értékpapírok</i>							
<i>Kölcsönök és előlegek</i>							

Értékesített hitelviszonyt megtestesítő értékpapírok – Felmerült, de még be nem jelentett veszteségekre képzett értékvesztés	SSM szerinti kategóriák			
	Külföldi euroövezeti irányítású leányvállalatok (szubkonszolidált vagy önálló)	Külföldi euroövezeti irányítású fióktelepek (önálló)	Jelentős	Kevésbé jelentős
Kölcsönök és követelések				
<i>Hitelviszonyt megtestesítő értékpapírok</i>				
<i>Kölcsönök és előlegek</i>				
Lejáratig tartandó befektetések				
<i>Hitelviszonyt megtestesítő értékpapírok</i>				
<i>Kölcsönök és előlegek</i>				

▼ M3

Konszolidált banki adatok Éves – Eszközminőség – GAAP FINREP

	Belföldi bankcsoportok (konszolidált) és önálló bankok			Külföldi nem EU-s irányítású leányvállalatok (szubkonszolidált vagy önálló)	Külföldi nem EU-s irányítású fióktelepek (önálló)	Külföldi EU-s irányítású leányvállalatok (szubkonszolidált vagy önálló)	Külföldi EU-s irányítású fióktelepek (önálló)
	A. Nagy	B. Közepes	C. Kicsi				
Értékvesztett hitelviszonyt megtestesítő értékpapírok – Költség-alapú módszerrel értékelt nem kereskedési célú, hitelviszonyt megtestesítő instrumentumok							
Értékvesztett eszközök teljes bruttó könyv szerinti értéke							
<i>Hitelviszonyt megtestesítő értékpapírok</i>							
<i>Kölcsönök és előlegek</i>							
Egyedileg értékelt pénzügyi eszközökre képzett értékvesztés							
<i>Hitelviszonyt megtestesítő értékpapírok</i>							
<i>Kölcsönök és előlegek</i>							
Csoportosan értékelt pénzügyi eszközökre képzett értékvesztés							
<i>Hitelviszonyt megtestesítő értékpapírok</i>							
<i>Kölcsönök és előlegek</i>							

▼ M3

Konsolidált banki adatok Éves – Eszközminőség – GAAP FINREP

Értékvesztett hitelviszonyt megtestesítő értékpapírok – Költség-alapú módszerrel értékelt nem kereskedési célú, hitelviszonyt megtestesítő instrumentumok	SSM szerinti kategóriák			
	Külföldi euroövezeti irányítású leány-vállalatok (szubkonsolidált vagy önálló)	Külföldi euroövezeti irányítású fióktelepek (önálló)	Jelentős	Kevésbé jelentős
Értékvesztett eszközök teljes bruttó könyv szerinti értéke				
<i>Hitelviszonyt megtestesítő értékpapírok</i>				
<i>Kölcsönök és előlegek</i>				
Egyedileg értékelt pénzügyi eszközökre képzett értékvesztés				
<i>Hitelviszonyt megtestesítő értékpapírok</i>				
<i>Kölcsönök és előlegek</i>				
Csoportosan értékelt pénzügyi eszközökre képzett értékvesztés				
<i>Hitelviszonyt megtestesítő értékpapírok</i>				
<i>Kölcsönök és előlegek</i>				

▼ M3

Konszolidált banki adatok Éves – Eszközminőség – NEM-FINREP

Nemteljesítő kitétségek	Belföldi banksoportok (konszolidált) és önálló bankok			Külföldi nem EU-s irányítású leányvállalatok (szubkonszolidált vagy önálló)	Külföldi nem EU-s irányítású fióktelepek (önálló)	Külföldi EU-s irányítású leányvállalatok (szubkonszolidált vagy önálló)	Külföldi EU-s irányítású fióktelepek (önálló)
	A. Nagy	B. Közepes	C. Kicsi				
Bruttó könyv szerinti érték*							
<i>Teljesítő kitétségek</i>							
<i>Nemteljesítő kitétségek*</i>							
<i>Átstrukturált kitétségek</i>							
Halmazott értékvesztés, a hitelkockázat-változásból származó valósérték-változás halmazott összege és céltartalékok*							

Konszolidált banki adatok Éves – Eszközminőség – NEM-FINREP

Nemteljesítő kitétségek	SSM szerinti kategóriák			
	Külföldi euroövezeti irányítású leányvállalatok (szubkonszolidált vagy önálló)	Külföldi euroövezeti irányítású fióktelepek (önálló)	Jelentős	Kevésbé jelentős
Bruttó könyv szerinti érték*				
<i>Teljesítő kitétségek</i>				
<i>Nemteljesítő kitétségek*</i>				
<i>Átstrukturált kitétségek</i>				
Halmazott értékvesztés, a hitelkockázat-változásból származó valósérték-változás halmazott összege és céltartalékok*				

Konszolidált banki adatok Éves – Koncentráció

Konszolidált banki adatok Éves – Koncentráció							
Teljes eredeti kitettségérték	Belföldi bankcsoportok (konszolidált) és önálló bankok			Külföldi nem EU-s irányítású leányvállalatok (szubkonszolidált vagy önálló)	Külföldi nem EU-s irányítású fióktelepek (önálló)	Külföldi EU-s irányítású leányvállalatok (szubkonszolidált vagy önálló)	Külföldi EU-s irányítású fióktelepek (önálló)
	A. Nagy	B. Közepes	C. Kicsi				
AT							
BE							
BG							
HR							
CY							
CZ							
DK							
EE							
FI							
FR							
DE							
EL							
HU							
IE							
IT							
LV							
LT							

▼M3

Konszolidált banki adatok Éves – Koncentráció

Teljes eredeti kitettségérték	Belföldi bankcsoportok (konszolidált) és önálló bankok			Külföldi nem EU-s irányítású leányvállalatok (szubkonszolidált vagy önálló)	Külföldi nem EU-s irányítású fióktelepek (önálló)	Külföldi EU-s irányítású leányvállalatok (szubkonszolidált vagy önálló)	Külföldi EU-s irányítású fióktelepek (önálló)
	A. Nagy	B. Közepes	C. Kicsi				
LU							
MT							
NL							
PL							
PT							
RO							
SK							
SI							
ES							
SE							
UK							
NO							
US (Egyesült Államok)							
HK (Hongkong)							
BR (Brazília)							
CN (Kína)							
JP (Japán)							
CH (Svájc)							

▼ M3

Konszolidált banki adatok Éves – Koncentráció

Teljes eredeti kitétségérték	Belföldi bankcsoportok (konszolidált) és önálló bankok			Külföldi nem EU-s irányítású leányvállalatok (szubkonszolidált vagy önálló)	Külföldi nem EU-s irányítású fióktelepek (önálló)	Külföldi EU-s irányítású leányvállalatok (szubkonszolidált vagy önálló)	Külföldi EU-s irányítású fióktelepek (önálló)
	A. Nagy	B. Közepes	C. Kicsi				
MX (Mexikó)							
AU (Ausztrália)							
SG (Szingapúr)							
TR (Törökország)							
RU (Orosz Föderáció)							
KY (Kajmán-szigetek)							
IN (India)							
KR (Dél-Korea)							
ZA (Dél-Afrika)							
CA (Kanada)							
Tájékoztató adatok							
Nem hazai eredeti kitétség							
Teljes eredeti kitétség							

▼M3

Konszolidált banki adatok Éves – Koncentráció

Teljes eredeti kitettséérték	SSM szerinti kategóriák			
	Külföldi euroövezeti irányítású leányvállalatok (szubkonszolidált vagy önálló)	Külföldi euroövezeti irányítású fióktelepek (önálló)	Jelentős	Kevésbé jelentős
AT				
BE				
BG				
HR				
CY				
CZ				
DK				
EE				
FI				
FR				
DE				
EL				
HU				
IE				
IT				
LV				
LT				

▼M3

Konsolidált banki adatok Éves – Koncentráció

Teljes eredeti kitettséérték	SSM szerinti kategóriák			
	Külföldi euroövezeti irányítású leányvállalatok (szubkonsolidált vagy önálló)	Külföldi euroövezeti irányítású fióktelepek (önálló)	Jelentős	Kevésbé jelentős
LU				
MT				
NL				
PL				
PT				
RO				
SK				
SI				
ES				
SE				
UK				
NO				
US (Egyesült Államok)				
HK (Hongkong)				
BR (Brazília)				
CN (Kína)				
JP (Japán)				
CH (Svájc)				

▼ M3

Konszolidált banki adatok Éves – Koncentráció

Teljes eredeti kitétségérték	SSM szerinti kategóriák			
	Külföldi euroövezeti irányítású leányvállalatok (szubkonszolidált vagy önálló)	Külföldi euroövezeti irányítású fióktelepek (önálló)	Jelentős	Kevésbé jelentős
MX (Mexikó)				
AU (Ausztrália)				
SG (Szingapúr)				
TR (Törökország)				
RU (Orosz Föderáció)				
KY (Kajmán-szigetek)				
IN (India)				
KR (Dél-Korea)				
ZA (Dél-Afrika)				
CA (Kanada)				
Tájékoztató adatok				
Nem hazai eredeti kitétség				
Teljes eredeti kitétség				

▼M3

Nemteljesítő kitétségek összesen	Belföldi bankcsoportok (konszolidált) és önálló bankok			Külföldi nem EU-s irányítású leányvállalatok (szubkonszolidált vagy önálló)	Külföldi nem EU-s irányítású fióktelepek (önálló)	Külföldi EU-s irányítású leányvállalatok (szubkonszolidált vagy önálló)	Külföldi EU-s irányítású fióktelepek (önálló)
	A. Nagy	B. Közepes	C. Kicsi				
AT							
BE							
BG							
HR							
CY							
CZ							
DK							
EE							
FI							
FR							
DE							
EL							
HU							
IE							
IT							
LV							
LT							
LU							

▼ M3

Nemteljesítő kitétségek összesen	Belföldi bankcsoportok (konszolidált) és önálló bankok			Külföldi nem EU-s irányítású leányvállalatok (szubkonszolidált vagy önálló)	Külföldi nem EU-s irányítású fióktelepek (önálló)	Külföldi EU-s irányítású leányvállalatok (szubkonszolidált vagy önálló)	Külföldi EU-s irányítású fióktelepek (önálló)
	A. Nagy	B. Közepes	C. Kicsi				
MT							
NL							
PL							
PT							
RO							
SK							
SI							
ES							
SE							
UK							
NO							
US (Egyesült Államok)							
HK (Hongkong)							
BR (Brazília)							
CN (Kína)							
JP (Japán)							
CH (Svájc)							
MX (Mexikó)							

▼ M3

Nemteljesítő kitétségek összesen	Belföldi bankcsoportok (konszolidált) és önálló bankok			Külföldi nem EU-s irányítású leányvállalatok (szubkonszolidált vagy önálló)	Külföldi nem EU-s irányítású fióktelepek (önálló)	Külföldi EU-s irányítású leányvállalatok (szubkonszolidált vagy önálló)	Külföldi EU-s irányítású fióktelepek (önálló)
	A. Nagy	B. Közepes	C. Kicsi				
AU (Ausztrália)							
SG (Szingapúr)							
TR (Törökország)							
RU (Orosz Föderáció)							
KY (Kajmán-szigetek)							
IN (India)							
KR (Dél-Korea)							
ZA (Dél-Afrika)							
CA (Kanada)							

▼ M3

Nemteljesítő kitétségek összesen	SSM szerinti kategóriák			
	Külföldi euroövezeti irányítású leányvállalatok (szubkonszolidált vagy önálló)	Külföldi euroövezeti irányítású fióktelepek (önálló)	Jelentős	Kevésbé jelentős
AT				
BE				
BG				
HR				
CY				
CZ				
DK				
EE				
FI				
FR				
DE				
EL				
HU				
IE				
IT				
LV				
LT				
LU				

▼M3

Nemteljesítő kitétségek összesen	SSM szerinti kategóriák			
	Külföldi euroövezeti irányítású leányvállalatok (szubkonszolidált vagy önálló)	Külföldi euroövezeti irányítású fióktelepek (önálló)	Jelentős	Kevésbé jelentős
MT				
NL				
PL				
PT				
RO				
SK				
SI				
ES				
SE				
UK				
NO				
US (Egyesült Államok)				
HK (Hongkong)				
BR (Brazília)				
CN (Kína)				
JP (Japán)				
CH (Svájc)				
MX (Mexikó)				

▼ **M3**

Nemteljesítő kitétségek összesen	SSM szerinti kategóriák			
	Külföldi euroövezeti irányítású leányvállalatok (szubkonszolidált vagy önálló)	Külföldi euroövezeti irányítású fióktelepek (önálló)	Jelentős	Kevésbé jelentős
AU (Ausztrália)				
SG (Szingapúr)				
TR (Törökország)				
RU (Orosz Föderáció)				
KY (Kajmán-szigetek)				
IN (India)				
KR (Dél-Korea)				
ZA (Dél-Afrika)				
CA (Kanada)				

▼M3

Teljes kitettségérték	Belföldi bankcsoportok (konszolidált) és önálló bankok			Külföldi nem EU-s irányítású leányvállalatok (szubkonszolidált vagy önálló)	Külföldi nem EU-s irányítású fióktelepek (önálló)	Külföldi EU-s irányítású leányvállalatok (szubkonszolidált vagy önálló)	Külföldi EU-s irányítású fióktelepek (önálló)
	A. Nagy	B. Közepes	C. Kicsi				
AT							
BE							
BG							
HR							
CY							
CZ							
DK							
EE							
FI							
FR							
DE							
EL							
HU							
IE							
IT							
LV							
LT							
LU							

▼ M3

Teljes kitétségérték	Belföldi bankcsoportok (konszolidált) és önálló bankok			Külföldi nem EU-s irányítású leányvállalatok (szubkonszolidált vagy önálló)	Külföldi nem EU-s irányítású fióktelepek (önálló)	Külföldi EU-s irányítású leányvállalatok (szubkonszolidált vagy önálló)	Külföldi EU-s irányítású fióktelepek (önálló)
	A. Nagy	B. Közepes	C. Kicsi				
MT							
NL							
PL							
PT							
RO							
SK							
SI							
ES							
SE							
UK							
NO							
US (Egyesült Államok)							
HK (Hongkong)							
BR (Brazília)							
CN (Kína)							
JP (Japán)							
CH (Svájc)							
MX (Mexikó)							

▼ M3

Teljes kitettséérték	Belföldi bankcsoportok (konszolidált) és önálló bankok			Külföldi nem EU-s irányítású leányvállalatok (szubkonszolidált vagy önálló)	Külföldi nem EU-s irányítású fióktelepek (önálló)	Külföldi EU-s irányítású leányvállalatok (szubkonszolidált vagy önálló)	Külföldi EU-s irányítású fióktelepek (önálló)
	A. Nagy	B. Közepes	C. Kicsi				
AU (Ausztrália)							
SG (Szingapúr)							
TR (Törökország)							
RU (Orosz Föderáció)							
KY (Kajmán-szigetek)							
IN (India)							
KR (Dél-Korea)							
ZA (Dél-Afrika)							
CA (Kanada)							

▼ **M3**

Teljes kitettséérték	SSM szerinti kategóriák			
	Külföldi euroövezeti irányítású leányvállalatok (szubkonsolidált vagy önálló)	Külföldi euroövezeti irányítású fióktelepek (önálló)	Jelentős	Kevésbé jelentős
AT				
BE				
BG				
HR				
CY				
CZ				
DK				
EE				
FI				
FR				
DE				
EL				
HU				
IE				
IT				
LV				
LT				
LU				

▼ M3

Teljes kitettséérték	SSM szerinti kategóriák			
	Külföldi euroövezeti irányítású leányvállalatok (szubkonszolidált vagy önálló)	Külföldi euroövezeti irányítású fióktelepek (önálló)	Jelentős	Kevésbé jelentős
MT				
NL				
PL				
PT				
RO				
SK				
SI				
ES				
SE				
UK				
NO				
US (Egyesült Államok)				
HK (Hongkong)				
BR (Brazília)				
CN (Kína)				
JP (Japán)				
CH (Svájc)				
MX (Mexikó)				

▼ **M3**

Teljes kitettséérték	SSM szerinti kategóriák			
	Külföldi euroövezeti irányítású leányvállalatok (szubkonsolidált vagy önálló)	Külföldi euroövezeti irányítású fióktelepek (önálló)	Jelentős	Kevésbé jelentős
AU (Ausztrália)				
SG (Szingapúr)				
TR (Törökország)				
RU (Orosz Föderáció)				
KY (Kajmán-szigetek)				
IN (India)				
KR (Dél-Korea)				
ZA (Dél-Afrika)				
CA (Kanada)				

▼ M3

Lakóingatlanal fedezett kitétségek összesen	Belföldi bankcsoportok (konszolidált) és önálló bankok			Külföldi nem EU-s irányítású leányvállalatok (szubkonszolidált vagy önálló)	Külföldi nem EU-s irányítású fióktelepek (önálló)	Külföldi EU-s irányítású leányvállalatok (szubkonszolidált vagy önálló)	Külföldi EU-s irányítású fióktelepek (önálló)
	A. Nagy	B. Közepes	C. Kicsi				
AT							
BE							
BG							
HR							
CY							
CZ							
DK							
EE							
FI							
FR							
DE							
EL							
HU							
IE							
IT							
LV							
LT							
LU							

▼ **M3**

Lakóingatlanal fedezett kitétségek összesen	Belföldi bankcsoportok (konszolidált) és önálló bankok			Külföldi nem EU-s irányítású leányvállalatok (szubkonszolidált vagy önálló)	Külföldi nem EU-s irányítású fióktelepek (önálló)	Külföldi EU-s irányítású leányvállalatok (szubkonszolidált vagy önálló)	Külföldi EU-s irányítású fióktelepek (önálló)
	A. Nagy	B. Közepes	C. Kicsi				
MT							
NL							
PL							
PT							
RO							
SK							
SI							
ES							
SE							
UK							
EU-n kívüli országok							

▼M3

Lakóingatlanl fedezett kitétségek összesen	SSM szerinti kategóriák			
	Külföldi euroövezeti irányítású leányvállalatok (szubkonsolidált vagy önálló)	Külföldi euroövezeti irányítású fióktelepek (önálló)	Jelentős	Kevésbé jelentős
AT				
BE				
BG				
HR				
CY				
CZ				
DK				
EE				
FI				
FR				
DE				
EL				
HU				
IE				
IT				
LV				
LT				
LU				

▼ **M3**

Lakóingatlanl fedezett kitétségek összesen	SSM szerinti kategóriák			
	Külföldi euroövezeti irányítású leányvállalatok (szubkonsolidált vagy önálló)	Külföldi euroövezeti irányítású fióktelepek (önálló)	Jelentős	Kevésbé jelentős
MT				
NL				
PL				
PT				
RO				
SK				
SI				
ES				
SE				
UK				
EU-n kívüli országok				

▼ M3

Kereskedelmi ingatlannal fedezett kitettségek összesen	Belföldi bankcsoportok (konszolidált) és önálló bankok			Külföldi nem EU-s irányítású leányvállalatok (szubkonszolidált vagy önálló)	Külföldi nem EU-s irányítású fióktelepek (önálló)	Külföldi EU-s irányítású leányvállalatok (szubkonszolidált vagy önálló)	Külföldi EU-s irányítású fióktelepek (önálló)
	A. Nagy	B. Közepes	C. Kicsi				
AT							
BE							
BG							
HR							
CY							
CZ							
DK							
EE							
FI							
FR							
DE							
EL							
HU							
IE							
IT							
LV							
LT							
LU							

▼ **M3**

Kereskedelmi ingatlannal fedezett kitétségek összesen	Belföldi bankcsoportok (konszolidált) és önálló bankok			Külföldi nem EU-s irányítású leányvállalatok (szubkonszolidált vagy önálló)	Külföldi nem EU-s irányítású fióktelepek (önálló)	Külföldi EU-s irányítású leányvállalatok (szubkonszolidált vagy önálló)	Külföldi EU-s irányítású fióktelepek (önálló)
	A. Nagy	B. Közepes	C. Kicsi				
MT							
NL							
PL							
PT							
RO							
SK							
SI							
ES							
SE							
UK							
EU-n kívüli országok							

▼ **M3**

Kereskedelmi ingatlannal fedezett kitettségek összesen	SSM szerinti kategóriák			
	Külföldi euroövezeti irányítású leányvállalatok (szubkonsolidált vagy önálló)	Külföldi euroövezeti irányítású fióktelepek (önálló)	Jelentős	Kevésbé jelentős
AT				
BE				
BG				
HR				
CY				
CZ				
DK				
EE				
FI				
FR				
DE				
EL				
HU				
IE				
IT				
LV				
LT				
LU				

▼ **M3**

Kereskedelmi ingatlannal fedezett kitettségek összesen	SSM szerinti kategóriák			
	Külföldi euroövezeti irányítású leányvállalatok (szubkonsolidált vagy önálló)	Külföldi euroövezeti irányítású fióktelepek (önálló)	Jelentős	Kevésbé jelentős
MT				
NL				
PL				
PT				
RO				
SK				
SI				
ES				
SE				
UK				
EU-n kívüli országok				

▼ M3

Konszolidált banki adatok Éves – FÖLDRAJZI KONCENTRÁCIÓ – FINREP adatszolgáltatók (IFRS és GAAP)

Hazai tevékenységek	Belföldi bankcsoportok (konszolidált) és önálló bankok			Külföldi nem EU-s irányítású leányvállalatok (szubkonszolidált vagy önálló)	Külföldi nem EU-s irányítású fióktelepek (önálló)	Külföldi EU-s irányítású leányvállalatok (szubkonszolidált vagy önálló)	Külföldi EU-s irányítású fióktelepek (önálló)
	A. Nagy	B. Közepes	C. Kicsi				
Kölcsönök és előlegek							
Hitelviszonyt megtestesítő értékpapírok							
Eszközök összesen							
Betétek							
Kibocsátott hitelviszonyt megtestesítő értékpapírok							
Források összesen							
Kamatbevétel							
(Kamatráfordítás)							
Működési bevételek összesen, nettó							
Az üzleti év nyeresége vagy vesztesége							

▼ M3

Konszolidált banki adatok Éves – FÖLDRAJZI KONCENTRÁCIÓ – FINREP adatszolgáltatók (IFRS és GAAP)

Hazai tevékenységek	SSM szerinti kategóriák			
	Külföldi euroövezeti irányítású leányvállalatok (szubkonszolidált vagy önálló)	Külföldi euroövezeti irányítású fióktelepek (önálló)	Jelentős	Kevésbé jelentős
Kölcsönök és előlegek				
Hitelviszonyt megtestesítő értékpapírok				
Eszközök összesen				
Betétek				
Kibocsátott hitelviszonyt megtestesítő értékpapírok				
Források összesen				
Kamatbevétel				
(Kamatráfordítás)				
Működési bevételek összesen, nettó				
Az üzleti év nyeresége vagy vesztesége				

▼ M3

Nem hazai tevékenységek	Belföldi banksoportok (konszolidált) és önálló bankok			Külföldi nem EU-s irányítású leányvállalatok (szubkonszolidált vagy önálló)	Külföldi nem EU-s irányítású fióktelepek (önálló)	Külföldi EU-s irányítású leányvállalatok (szubkonszolidált vagy önálló)	Külföldi EU-s irányítású fióktelepek (önálló)
	A. Nagy	B. Közepes	C. Kicsi				
Kölcsönök és előlegek							
Hitelviszonyt megtestesítő értékpapírok							
Eszközök összesen							
Betétek							
Kibocsátott hitelviszonyt megtestesítő értékpapírok							
Kötelezettségek összesen							
Kamatbevétel (Kamatráfordítás)							
Működési bevételek összesen, nettó							
Az üzleti év nyeresége vagy vesztesége							

▼ **M3**

Nem hazai tevékenységek	SSM szerinti kategóriák			
	Külföldi euroövezeti irányítású leányvállalatok (szubkonsolidált vagy önálló)	Külföldi euroövezeti irányítású fióktelepek (önálló)	Jelentős	Kevésbé jelentős
Kölcsönök és előlegek				
Hitelviszonyt megtestesítő értékpapírok				
Eszközök összesen				
Betétek				
Kibocsátott hitelviszonyt megtestesítő értékpapírok				
Kötelezettségek összesen				
Kamatbevétel				
(Kamatráfordítás)				
Működési bevételek összesen, nettó				
Az üzleti év nyeresége vagy vesztesége				

▼ M3

Konszolidált banki adatok Éves – SZERZŐDŐ FÉL KONCENTRÁCIÓ

Nagykockázat-vállalás (összesen)	Belföldi bankcsoportok (konszolidált) és önálló bankok			Külföldi nem EU-s irányítású leányvállalatok (szubkonszolidált vagy önálló)	Külföldi nem EU-s irányítású fióktelepek (önálló)	Külföldi EU-s irányítású leányvállalatok (szubkonszolidált vagy önálló)	Külföldi EU-s irányítású fióktelepek (önálló)
	A. Nagy	B. Közepes	C. Kicsi				
Nagykockázat-vállalás (összesen)							
Nagykockázat-vállalás – Több mint a tőke 10 %-a vagy 300 millió EUR							
Nagykockázat-vállalás – Intézmények							
Nagykockázat-vállalás – Nem szabályozott pénzügyi szervezetek							

Konszolidált banki adatok Éves – SZERZŐDŐ FÉL KONCENTRÁCIÓ

Nagykockázat-vállalás (összesen)	SSM szerinti kategóriák			
	Külföldi euroövezeti irányítású leányvállalatok (szubkonszolidált vagy önálló)	Külföldi euroövezeti irányítású fióktelepek (önálló)	Jelentős	Kevésbé jelentős
Nagykockázat-vállalás (összesen)				
Nagykockázat-vállalás – Több mint a tőke 10 %-a vagy 300 millió EUR				
Nagykockázat-vállalás – Intézmények				
Nagykockázat-vállalás – Nem szabályozott pénzügyi szervezetek				

▼ **M3****Konzolidált banki adatok Éves – SZERZŐDŐ FÉL KONCENTRÁCIÓ – FINREP adatszolgáltatók (IFRS és GAAP)**

	Belföldi bankcsoportok (konszolidált) és önálló bankok			Külföldi nem EU-s irányítású leányvállalatok (szubkonszolidált vagy önálló)	Külföldi nem EU-s irányítású fióktelepek (önálló)	Külföldi EU-s irányítású leányvállalatok (szubkonszolidált vagy önálló)	Külföldi EU-s irányítású fióktelepek (önálló)
	A. Nagy	B. Közepes	C. Kicsi				
Központi bankokkal szembeni kitettségek							
Látra szóló [azonnal felmondható] és rövid határidővel felmondható [folyószámla]							
Hitelkártya-tartozás							
Pénzügyi lízingek							
Fordított visszavásárlási hitelek							
Egyéb meghatározott lejáratú hitelek							
Előlegek, kivéve kölcsönök							
KÖLCSÖNÖK ÉS ELŐLEGEK							

▼ M3

Konszolidált banki adatok Éves – SZERZŐDŐ FÉL KONCENTRÁCIÓ – FINREP adatszolgáltatók (IFRS és GAAP)

Központi bankokkal szembeni kitettségek	SSM szerinti kategóriák			
	Külföldi euroövezeti irányítású leányvállalatok (szubkonsolidált vagy önálló)	Külföldi euroövezeti irányítású fióktelepek (önálló)	Jelentős	Kevésbé jelentős
Látra szóló [azonnal felmondható] és rövid határidővel felmondható [folyószámla]				
Hitelkártya-tartozás				
Pénzügyi lízingek				
Fordított visszavásárlási hitelek				
Egyéb meghatározott lejáratú hitelek				
Előlegek, kivéve kölcsönök				
KÖLCSÖNÖK ÉS ELŐLEGEK				

▼ M3

▼ M3	Belföldi banksoportok (konszolidált) és önálló bankok			Külföldi nem EU-s irányítású leányvállalatok (szubkonszolidált vagy önálló)	Külföldi nem EU-s irányítású fióktelepek (önálló)	Külföldi EU-s irányítású leányvállalatok (szubkonszolidált vagy önálló)	Külföldi EU-s irányítású fióktelepek (önálló)
	A. Nagy	B. Közepes	C. Kicsi				
Államháztartásokkal szembeni kitettségek							
Látra szóló [azonnal felmondható] és rövid határidővel felmondható [folyószámla]							
Hitelkártya-tartozás							
Vevőkövetelések							
Pénzügyi lízingek							
Fordított visszavásárlási hitelek							
Egyéb meghatározott lejáratú hitelek							
Előlegek, kivéve kölcsönök							
KÖLCSÖNÖK ÉS ELŐLEGEK							
<i>ebből: jelzáloghitelek [ingatlannal fedezett hitelek]</i>							
<i>ebből: egyéb biztosítékkal fedezett hitelek</i>							

▼ M3

Államháztartásokkal szembeni kitettségek	SSM szerinti kategóriák			
	Külföldi euroövezeti irányítású leányvállalatok (szubkonsolidált vagy önálló)	Külföldi euroövezeti irányítású fióktelepek (önálló)	Jelentős	Kevésbé jelentős
Látra szóló [azonnal felmondható] és rövid határidővel felmondható [folyószámla]				
Hitelkártya-tartozás				
Vevőkövetelések				
Pénzügyi lízingek				
Fordított visszavásárlási hitelek				
Egyéb meghatározott lejáratú hitelek				
Előlegek, kivéve kölcsönök				
KÖLCSÖNÖK ÉS ELŐLEGEK				
<i>ebből: jelzáloghitelek [ingatlannal fedezett hitelek]</i>				
<i>ebből: egyéb biztosítékkal fedezett hitelek</i>				

▼ M3

Hitelintézetekkel szembeni kitettségek	Belföldi banksoportok (konszolidált) és önálló bankok			Külföldi nem EU-s irányítású leányvállalatok (szubkonszolidált vagy önálló)	Külföldi nem EU-s irányítású fióktelepek (önálló)	Külföldi EU-s irányítású leányvállalatok (szubkonszolidált vagy önálló)	Külföldi EU-s irányítású fióktelepek (önálló)
	A. Nagy	B. Közepes	C. Kicsi				
Látra szóló [azonnal felmondható] és rövid határidővel felmondható [folyószámla]							
Hitelkártya-tartozás							
Vevőkövetelések							
Pénzügyi lízingek							
Fordított visszavásárlási hitelek							
Egyéb meghatározott lejáratú hitelek							
Előlegek, kivéve kölcsönök							
KÖLCSÖNÖK ÉS ELŐLEGEK							
<i>ebből: jelzáloghitelek [ingatlannal fedezett hitelek]</i>							
<i>ebből: egyéb biztosítékkal fedezett hitelek</i>							

▼ M3

Hitelintézetekkel szembeni kitettségek	SSM szerinti kategóriák			
	Külföldi euroövezeti irányítású leányvállalatok (szubkonsolidált vagy önálló)	Külföldi euroövezeti irányítású fióktelepek (önálló)	Jelentős	Kevésbé jelentős
Látra szóló [azonnal felmondható] és rövid határidővel felmondható [folyószámla]				
Hitelkártya-tartozás				
Vevőkövetelések				
Pénzügyi lízingek				
Fordított visszavásárlási hitelek				
Egyéb meghatározott lejáratú hitelek				
Előlegek, kivéve kölcsönök				
KÖLCSÖNÖK ÉS ELŐLEGEK				
<i>ebből: jelzáloghitelek [ingatlannal fedezett hitelek]</i>				
<i>ebből: egyéb biztosítékkal fedezett hitelek</i>				

▼ M3

Egyéb pénzügyi vállalkozásokkal szembeni kitétségek	Belföldi bankcsoportok (konszolidált) és önálló bankok			Külföldi nem EU-s irányítású leányvállalatok (szubkonszolidált vagy önálló)	Külföldi nem EU-s irányítású fióktelepek (önálló)	Külföldi EU-s irányítású leányvállalatok (szubkonszolidált vagy önálló)	Külföldi EU-s irányítású fióktelepek (önálló)
	A. Nagy	B. Közepes	C. Kicsi				
Látra szóló [azonnal felmondható] és rövid határidővel felmondható [folyószámla]							
Hitelkártya-tartozás							
Vevőkövetelések							
Pénzügyi lízingek							
Fordított visszavásárlási hitelek							
Egyéb meghatározott lejáratú hitelek							
Előlegek, kivéve kölcsönök							
KÖLCSÖNÖK ÉS ELŐLEGEK							
<i>ebből: jelzáloghitelek [ingatlannal fedezett hitelek]</i>							
<i>ebből: egyéb biztosítékkal fedezett hitelek</i>							
Tájékoztató adatok: Biztosíték/garancia figyelembe vehető legmagasabb összege							
<i>Ingatlannal fedezett hitelek</i>							
<i>Egyéb biztosítékkal fedezett hitelek</i>							
<i>Kapott pénzügyi garanciák</i>							

▼ M3

	SSM szerinti kategóriák			
Egyéb pénzügyi vállalkozásokkal szembeni kitétségek	Külföldi euroövezeti irányítású leányvállalatok (szubkonsolidált vagy önálló)	Külföldi euroövezeti irányítású fióktelepek (önálló)	Jelentős	Kevésbé jelentős
Látra szóló [azonnal felmondható] és rövid határidővel felmondható [folyószámla]				
Hitelkártya-tartozás				
Vevőkövetelések				
Pénzügyi lízingek				
Fordított visszavásárlási hitelek				
Egyéb meghatározott lejáratú hitelek				
Előlegek, kivéve kölcsönök				
KÖLCSÖNÖK ÉS ELŐLEGEK				
<i>ebből: jelzáloghitelek [ingatlannal fedezett hitelek]</i>				
<i>ebből: egyéb biztosítékkal fedezett hitelek</i>				
Tájékoztató adatok: Biztosíték/garancia figyelembe vehető legmagasabb összege				
<i>Ingatlannal fedezett hitelek</i>				
<i>Egyéb biztosítékkal fedezett hitelek</i>				
<i>Kapott pénzügyi garanciák</i>				

▼ M3

Nem pénzügyi vállalatokkal szembeni kitettségek	Belföldi banksoportok (konszolidált) és önálló bankok			Külföldi nem EU-s irányítású leányvállalatok (szubkonszolidált vagy önálló)	Külföldi nem EU-s irányítású fióktelepek (önálló)	Külföldi EU-s irányítású leányvállalatok (szubkonszolidált vagy önálló)	Külföldi EU-s irányítású fióktelepek (önálló)
	A. Nagy	B. Közepes	C. Kicsi				
Látra szóló [azonnal felmondható] és rövid határidővel felmondható [folyószámla]							
Hitelkártya-tartozás							
Vevőkövetelések							
Pénzügyi lízingek							
Fordított visszavásárlási hitelek							
Egyéb meghatározott lejáratú hitelek							
Előlegek, kivéve kölcsönök							
KÖLCSÖNÖK ÉS ELŐLEGEK							
<i>ebből: jelzáloghitelek [ingatlannal fedezett hitelek]</i>							
<i>ebből: egyéb biztosítékkal fedezett hitelek</i>							
<i>ebből: projektfinanszírozási hitelek</i>							
Tájékoztató adatok: Biztosíték/garancia figyelembe vehető legmagasabb összege							
<i>Ingatlannal fedezett hitelek</i>							
<i>Egyéb biztosítékkal fedezett hitelek</i>							
<i>Kapott pénzügyi garanciák</i>							

▼ M3

Nem pénzügyi vállalatokkal szembeni kitettségek	SSM szerinti kategóriák			
	Külföldi euroövezeti irányítású leányvállalatok (szubkonsolidált vagy önálló)	Külföldi euroövezeti irányítású fióktelepek (önálló)	Jelentős	Kevésbé jelentős
Látra szóló [azonnal felmondható] és rövid határidővel felmondható [folyószámla]				
Hitelkártya-tartozás				
Vevőkövetelések				
Pénzügyi lízingek				
Fordított visszavásárlási hitelek				
Egyéb meghatározott lejáratú hitelek				
Előlegek, kivéve kölcsönök				
KÖLCSÖNÖK ÉS ELŐLEGEK				
<i>ebből: jelzáloghitelek [ingatlannal fedezett hitelek]</i>				
<i>ebből: egyéb biztosítékkal fedezett hitelek</i>				
<i>ebből: projektfinanszírozási hitelek</i>				
Tájékoztató adatok: Biztosíték/garancia figyelembe vehető legmagasabb összege				
<i>Ingatlannal fedezett hitelek</i>				
<i>Egyéb biztosítékkal fedezett hitelek</i>				
<i>Kapott pénzügyi garanciák</i>				

▼ M3

Háztartásokkal szembeni kitettségek	Belföldi banksoportok (konszolidált) és önálló bankok			Külföldi nem EU-s irányítású leányvállalatok (szubkonszolidált vagy önálló)	Külföldi nem EU-s irányítású fióktelepek (önálló)	Külföldi EU-s irányítású leányvállalatok (szubkonszolidált vagy önálló)	Külföldi EU-s irányítású fióktelepek (önálló)
	A. Nagy	B. Közepes	C. Kicsi				
Látra szóló [azonnal felmondható] és rövid határidővel felmondható [folyószámla]							
Hitelkártya-tartozás							
Vevőkövetelések							
Pénzügyi lízingek							
Fordított visszavásárlási hitelek							
Egyéb meghatározott lejáratú hitelek							
Előlegek, kivéve kölcsönök							
KÖLCSÖNÖK ÉS ELŐLEGEK							
<i>ebből: jelzáloghitelek [ingatlannal fedezett hitelek]</i>							
<i>ebből: egyéb biztosítékkal fedezett hitelek</i>							
<i>ebből: fogyasztási hitelek</i>							
<i>ebből: lakásvásárlási hitelek</i>							
Tájékoztató adatok: Biztosíték/garancia figyelembe vehető legmagasabb összege							
<i>Ingatlannal fedezett hitelek</i>							
<i>Egyéb biztosítékkal fedezett hitelek</i>							
<i>Kapott pénzügyi garanciák</i>							

▼ M3

Háztartásokkal szembeni kitettségek	SSM szerinti kategóriák			
	Külföldi euroövezeti irányítású leányvállalatok (szubkonsolidált vagy önálló)	Külföldi euroövezeti irányítású fióktelepek (önálló)	Jelentős	Kevésbé jelentős
Látra szóló [azonnal felmondható] és rövid határidővel felmondható [folyószámla]				
Hitelkártya-tartozás				
Vevőkövetelések				
Pénzügyi lízingek				
Fordított visszavásárlási hitelek				
Egyéb meghatározott lejáratú hitelek				
Előlegek, kivéve kölcsönök				
KÖLCSÖNÖK ÉS ELŐLEGEK				
<i>ebből: jelzáloghitelek [ingatlannal fedezett hitelek]</i>				
<i>ebből: egyéb biztosítékkal fedezett hitelek</i>				
<i>ebből: fogyasztási hitelek</i>				
<i>ebből: lakásvásárlási hitelek</i>				
Tájékoztató adatok: Biztosíték/garancia figyelembe vehető legmagasabb összege				
<i>Ingatlannal fedezett hitelek</i>				
<i>Egyéb biztosítékkal fedezett hitelek</i>				
<i>Kapott pénzügyi garanciák</i>				

▼M3

Nem pénzügyi vállalatoknak nyújtott kölcsönök és előlegek – Bruttó könyv szerinti érték	Belföldi bankcsoportok (konszolidált) és önálló bankok			Külföldi nem EU-s irányítású leányvállalatok (szubkonszolidált vagy önálló)	Külföldi nem EU-s irányítású fióktelepek (önálló)	Külföldi EU-s irányítású leányvállalatok (szubkonszolidált vagy önálló)	Külföldi EU-s irányítású fióktelepek (önálló)
	A. Nagy	B. Közepes	C. Kicsi				
A Mezőgazdaság, erdőszet, halászat							
B Bányászat és kőfejtés							
C Feldolgozóipar							
D Villamosenergia-, gáz-, gőz-, légkondicionálás-ellátás							
E Vízellátás							
F Építőipar							
G Nagy- és kiskereskedelem							
H Szállítás és raktározás							
I Szálláshely-szolgáltatás, vendéglátás							
J Információ és kommunikáció							
L Ingatlanügyletek							
M Szakmai, tudományos és műszaki tevékenység							
N Adminisztratív és szolgáltatást támogató tevékenység							
O Közigazgatás, védelem, kötelező társadalombiztosítás							

▼ **M3**

Nem pénzügyi vállalatoknak nyújtott kölcsönök és előlegek – Bruttó könyv szerinti érték	Belföldi bankcsoportok (konszolidált) és önálló bankok			Külföldi nem EU-s irányítású leányvállalatok (szubkonszolidált vagy önálló)	Külföldi nem EU-s irányítású fióktelepek (önálló)	Külföldi EU-s irányítású leányvállalatok (szubkonszolidált vagy önálló)	Külföldi EU-s irányítású fióktelepek (önálló)
	A. Nagy	B. Közepes	C. Kicsi				
P Oktatás							
Q Humán-egészségügyi ellátás, szociális ellátás							
R Művészet, szórakoztatás, szabadidő							
S Egyéb szolgáltatás							

▼M3

Nem pénzügyi vállalatoknak nyújtott kölcsönök és előlegek – Bruttó könyv szerinti érték	SSM szerinti kategóriák			
	Külföldi euroövezeti irányítású leány- vállalatok (szubkonsolidált vagy önálló)	Külföldi euroövezeti irányítású fiók- lepek (önálló)	Jelentős	Kevésbé jelentős
A Mezőgazdaság, erdészet, halászat				
B Bányászat és kőfejtés				
C Feldolgozóipar				
D Villamosenergia-, gáz-, gőz-, légkondicionálás-ellátás				
E Vízellátás				
F Építőipar				
G Nagy- és kiskereskedelem				
H Szállítás és raktározás				
I Szálláshely-szolgáltatás, vendéglátás				
J Információ és kommunikáció				
L Ingatlanügyletek				
M Szakmai, tudományos és műszaki tevékenység				
N Adminisztratív és szolgáltatást támogató tevékenység				
O Közigazgatás, védelem, kötelező társadalombiztosítás				

▼ **M3**

Nem pénzügyi vállalatoknak nyújtott kölcsönök és előlegek – Bruttó könyv szerinti érték	SSM szerinti kategóriák			
	Külföldi euroövezeti irányítású leány- vállalatok (szubkonsolidált vagy önálló)	Külföldi euroövezeti irányítású fiók- lepek (önálló)	Jelentős	Kevésbé jelentős
P Oktatás				
Q Humán-egészségügyi ellátás, szociális ellátás				
R Művészet, szórakoztatás, szabadidő				
S Egyéb szolgáltatás				

▼ M3

Nem pénzügyi vállalatoknak nyújtott kölcsönök és előlegek – Halmozott értékvesztés vagy A hitelkockázat változásából származó valóérték-változás halmozott összege	Belföldi bankcsoportok (konszolidált) és önálló bankok			Külföldi nem EU-s irányítású leányvállalatok (szubkonszolidált vagy önálló)	Külföldi nem EU-s irányítású fióktelepek (önálló)	Külföldi EU-s irányítású leányvállalatok (szubkonszolidált vagy önálló)	Külföldi EU-s irányítású fióktelepek (önálló)
	A. Nagy	B. Közepes	C. Kicsi				
A Mezőgazdaság, erdészet, halászat							
B Bányászat és kőfejtés							
C Feldolgozóipar							
D Villamosenergia-, gáz-, gőz-, légkondicionálás-ellátás							
E Vízellátás							
F Építőipar							
G Nagy- és kiskereskedelem							
H Szállítás és raktározás							
I Szálláshely-szolgáltatás, vendéglátás							
J Információ és kommunikáció							
L Ingatlanügyletek							
M Szakmai, tudományos és műszaki tevékenység							
N Adminisztratív és szolgáltatást támogató tevékenység							
O Közigazgatás, védelem, kötelező társadalombiztosítás							

▼ **M3**

Nem pénzügyi vállalatoknak nyújtott kölcsönök és előlegek – Halmozott értékvesztés vagy A hitelkockázat változásából származó valósérték-változás halmozott összege	Belföldi bankcsoportok (konszolidált) és önálló bankok			Külföldi nem EU-s irányítású leányvállalatok (szubkonszolidált vagy önálló)	Külföldi nem EU-s irányítású fióktelepek (önálló)	Külföldi EU-s irányítású leányvállalatok (szubkonszolidált vagy önálló)	Külföldi EU-s irányítású fióktelepek (önálló)
	A. Nagy	B. Közepes	C. Kicsi				
P Oktatás							
Q Humán-egészségügyi ellátás, szociális ellátás							
R Művészet, szórakoztatás, szabadidő							
S Egyéb szolgáltatás							

▼ **M3**

Nem pénzügyi vállalatoknak nyújtott kölcsönök és előlegek – Halmozott értékvesztés vagy A hitelkockázat változásából származó valósérték-változás halmozott összege	SSM szerinti kategóriák			
	Külföldi euroövezeti irányítású leányvállalatok (szubkonsolidált vagy önálló)	Külföldi euroövezeti irányítású fióktelepek (önálló)	Jelentős	Kevésbé jelentős
A Mezőgazdaság, erdőszet, halászat				
B Bányászat és kőfejtés				
C Feldolgozóipar				
D Villamosenergia-, gáz-, gőz-, légkondicionálás-ellátás				
E Vízellátás				
F Építőipar				
G Nagy- és kiskereskedelem				
H Szállítás és raktározás				
I Szálláshely-szolgáltatás, vendéglátás				
J Információ és kommunikáció				
L Ingatlanügyletek				
M Szakmai, tudományos és műszaki tevékenység				
N Adminisztratív és szolgáltatást támogató tevékenység				
O Közigazgatás, védelem, kötelező társadalombiztosítás				

▼ **M3**

Nem pénzügyi vállalatoknak nyújtott kölcsönök és előlegek – Halmozott értékvesztés vagy A hitelkockázat változásából származó valósérték-változás halmozott összege	SSM szerinti kategóriák			
	Külföldi euroövezeti irányítású leányvállalatok (szubkonsolidált vagy önálló)	Külföldi euroövezeti irányítású fióktelepek (önálló)	Jelentős	Kevésbé jelentős
P Oktatás				
Q Humán-egészségügyi ellátás, szociális ellátás				
R Művészet, szórakoztatás, szabadidő				
S Egyéb szolgáltatás				

▼ M3

Konszolidált banki adatok Éves – FINANSZÍROZÁSI KONCENTRÁCIÓ – FINREP adatszolgáltatók (IFRS és GAAP)

Könyv szerinti érték (FINREP-IFRS)	Belföldi bankcsoportok (konszolidált) és önálló bankok			Külföldi nem EU-s irányítású leányvállalatok (szubkonszolidált vagy önálló)	Külföldi nem EU-s irányítású fióktelepek (önálló)	Külföldi EU-s irányítású leányvállalatok (szubkonszolidált vagy önálló)	Külföldi EU-s irányítású fióktelepek (önálló)
	A. Nagy	B. Közepes	C. Kicsi				
Származtatott ügyletek							
Rövid pozíciók							
<i>Tulajdoni részesedést megtestesítő instrumentumok</i>							
<i>Hitelviszonyt megtestesítő értékpapírok</i>							
Betétek							
Központi bankok							
<i>Folyószámlák / egynapos betétek</i>							
<i>Lekötött betétek</i>							
<i>Felmondható betétek</i>							
<i>Visszavásárlási megállapodások</i>							
Államháztartások							
<i>Folyószámlák / egynapos betétek</i>							
<i>Lekötött betétek</i>							
<i>Felmondható betétek</i>							
<i>Visszavásárlási megállapodások</i>							

▼ M3

Konszolidált banki adatok Éves – FINANSZÍROZÁSI KONCENTRÁCIÓ – FINREP adatszolgáltatók (IFRS és GAAP)

Könyv szerinti érték (FINREP-IFRS)	Belföldi bankcsoportok (konszolidált) és önálló bankok			Külföldi nem EU-s irányítású leányvállalatok (szubkonszolidált vagy önálló)	Külföldi nem EU-s irányítású fióktelepek (önálló)	Külföldi EU-s irányítású leányvállalatok (szubkonszolidált vagy önálló)	Külföldi EU-s irányítású fióktelepek (önálló)
	A. Nagy	B. Közepes	C. Kicsi				
Hitelintézetek*							
<i>Folyósámlák / egynapos betétek</i>							
<i>Lekötött betétek</i>							
<i>Felmondható betétek</i>							
<i>Visszavásárlási megállapodások</i>							
Egyéb pénzügyi vállalkozások*							
<i>Folyósámlák / egynapos betétek</i>							
<i>Lekötött betétek</i>							
<i>Felmondható betétek</i>							
<i>Visszavásárlási megállapodások</i>							
Nem pénzügyi vállalatok							
<i>Folyósámlák / egynapos betétek</i>							
<i>Lekötött betétek</i>							
<i>Felmondható betétek</i>							
<i>Visszavásárlási megállapodások</i>							

▼ M3

Konszolidált banki adatok Éves – FINANSZÍROZÁSI KONCENTRÁCIÓ – FINREP adatszolgáltatók (IFRS és GAAP)

Könyv szerinti érték (FINREP-IFRS)	Belföldi bankcsoportok (konszolidált) és önálló bankok			Külföldi nem EU-s irányítású leányvállalatok (szubkonszolidált vagy önálló)	Külföldi nem EU-s irányítású fióktelepek (önálló)	Külföldi EU-s irányítású leányvállalatok (szubkonszolidált vagy önálló)	Külföldi EU-s irányítású fióktelepek (önálló)
	A. Nagy	B. Közepes	C. Kicsi				
Háztartások							
<i>Folyósámlák / egynapos betétek</i>							
<i>Lekötött betétek</i>							
<i>Felmondható betétek</i>							
<i>Visszavásárlási megállapodások</i>							
Kibocsátott hitelviszonyt megtestesítő értékpapírok*							
Letéti jegyek							
Eszközfedezett értékpapírok							
Fedezett kötvények							
Hibrid szerződések							
Egyéb kibocsátott hitelviszonyt megtestesítő értékpapírok							
<i>Átváltható összetett pénzügyi instrumentumok</i>							
<i>Nem átváltható</i>							
Egyéb pénzügyi kötelezettségek							
PÉNÜGYI KÖTELEZETTSÉGEK							

▼ M3

Konszolidált banki adatok Éves – FINANSZÍROZÁSI KONCENTRÁCIÓ – FINREP adatszolgáltatók (IFRS és GAAP)

Könyv szerinti érték (FINREP-IFRS)	SSM szerinti kategóriák			
	Külföldi euroövezeti irányítású leányvállalatok (szubkonsolidált vagy önálló)	Külföldi euroövezeti irányítású fióktelepek (önálló)	Jelentős	Kevésbé jelentős
Származtatott ügyletek				
Rövid pozíciók				
<i>Tulajdoni részesedést megtestesítő instrumentumok</i>				
<i>Hitelviszonyt megtestesítő értékpapírok</i>				
Betétek				
Központi bankok				
<i>Folyószámlák / egynapos betétek</i>				
<i>Lekötött betétek</i>				
<i>Felmondható betétek</i>				
<i>Visszavásárlási megállapodások</i>				
Államháztartások				
<i>Folyószámlák / egynapos betétek</i>				
<i>Lekötött betétek</i>				
<i>Felmondható betétek</i>				
<i>Visszavásárlási megállapodások</i>				

▼ M3

Konszolidált banki adatok Éves – FINANSZÍROZÁSI KONCENTRÁCIÓ – FINREP adatszolgáltatók (IFRS és GAAP)

Könyv szerinti érték (FINREP-IFRS)	SSM szerinti kategóriák			
	Külföldi euroövezeti irányítású leányvállalatok (szubkonszolidált vagy önálló)	Külföldi euroövezeti irányítású fióktelepek (önálló)	Jelentős	Kevésbé jelentős
Hitelintézetek*				
<i>Folyószámlák / egynapos betétek</i>				
<i>Lekötött betétek</i>				
<i>Felmondható betétek</i>				
<i>Visszavásárlási megállapodások</i>				
Egyéb pénzügyi vállalkozások*				
<i>Folyószámlák / egynapos betétek</i>				
<i>Lekötött betétek</i>				
<i>Felmondható betétek</i>				
<i>Visszavásárlási megállapodások</i>				
Nem pénzügyi vállalatok				
<i>Folyószámlák / egynapos betétek</i>				
<i>Lekötött betétek</i>				
<i>Felmondható betétek</i>				
<i>Visszavásárlási megállapodások</i>				

▼ M3

Konszolidált banki adatok Éves – FINANSZÍROZÁSI KONCENTRÁCIÓ – FINREP adatszolgáltatók (IFRS és GAAP)

Könyv szerinti érték (FINREP-IFRS)	SSM szerinti kategóriák			
	Külföldi euroövezeti irányítású leányvállalatok (szubkonsolidált vagy önálló)	Külföldi euroövezeti irányítású fióktelepek (önálló)	Jelentős	Kevésbé jelentős
Háztartások				
<i>Folyószámlák / egynapos betétek</i>				
<i>Lekötött betétek</i>				
<i>Felmondható betétek</i>				
<i>Visszavásárlási megállapodások</i>				
Kibocsátott hitelviszonyt megtestesítő értékpapírok*				
Letéti jegyek				
Eszközfedezettű értékpapírok				
Fedezett kötvények				
Hibrid szerződések				
Egyéb kibocsátott hitelviszonyt megtestesítő értékpapírok				
<i>Átváltható összetett pénzügyi instrumentumok</i>				
<i>Nem átváltható</i>				
Egyéb pénzügyi kötelezettségek				
PÉNZÜGYI KÖTELEZETTSÉGEK				

▼ M3

Könyv szerinti érték (FINREP-GAAP)	Belföldi bankcsoportok (konszolidált) és önálló bankok			Külföldi nem EU-s irányítású leányvállalatok (szubkonszolidált vagy önálló)	Külföldi nem EU-s irányítású fióktelepek (önálló)	Külföldi EU-s irányítású leányvállalatok (szubkonszolidált vagy önálló)	Külföldi EU-s irányítású fióktelepek (önálló)
	A. Nagy	B. Közepes	C. Kicsi				
Származtatott ügyletek							
Rövid pozíciók							
<i>Tulajdoni részesedést megtestesítő instrumentumok</i>							
<i>Hitelviszonyt megtestesítő értékpapírok</i>							
Betétek							
Központi bankok							
<i>Folyósámlák / egynapos betétek</i>							
<i>Lekötött betétek</i>							
<i>Felmondható betétek</i>							
<i>Visszavásárlási megállapodások</i>							
Államháztartások							
<i>Folyósámlák / egynapos betétek</i>							
<i>Lekötött betétek</i>							
<i>Felmondható betétek</i>							
<i>Visszavásárlási megállapodások</i>							
Hitelintézetek*							
<i>Folyósámlák / egynapos betétek</i>							

▼ M3

Könyv szerinti érték (FINREP-GAAP)	Belföldi banksoportok (konszolidált) és önálló bankok			Külföldi nem EU-s irányítású leányvállalatok (szubkonszolidált vagy önálló)	Külföldi nem EU-s irányítású fióktelepek (önálló)	Külföldi EU-s irányítású leányvállalatok (szubkonszolidált vagy önálló)	Külföldi EU-s irányítású fióktelepek (önálló)
	A. Nagy	B. Közepes	C. Kicsi				
<i>Lekötött betétek</i>							
<i>Felmondható betétek</i>							
<i>Visszavásárlási megállapodások</i>							
Egyéb pénzügyi vállalkozások*							
<i>Folyósámlák / egynapos betétek</i>							
<i>Lekötött betétek</i>							
<i>Felmondható betétek</i>							
<i>Visszavásárlási megállapodások</i>							
Nem pénzügyi vállalatok							
<i>Folyósámlák / egynapos betétek</i>							
<i>Lekötött betétek</i>							
<i>Felmondható betétek</i>							
<i>Visszavásárlási megállapodások</i>							

▼ M3

Könyv szerinti érték (FINREP-GAAP)	Belföldi bankcsoportok (konszolidált) és önálló bankok			Külföldi nem EU-s irányítású leányvállalatok (szubkonszolidált vagy önálló)	Külföldi nem EU-s irányítású fióktelepek (önálló)	Külföldi EU-s irányítású leányvállalatok (szubkonszolidált vagy önálló)	Külföldi EU-s irányítású fióktelepek (önálló)
	A. Nagy	B. Közepes	C. Kicsi				
Háztartások							
<i>Folyószámlák / egynapos betétek</i>							
<i>Lekötött betétek</i>							
<i>Felmondható betétek</i>							
<i>Visszavásárlási megállapodások</i>							
Kibocsátott hitelviszonyt megtestesítő értékpapírok*							
Letéti jegyek							
Eszközfedezetű értékpapírok							
Fedezett kötvények							
Hibrid szerződések							
Egyéb kibocsátott hitelviszonyt megtestesítő értékpapírok							
<i>Átváltható összetett pénzügyi instrumentumok</i>							
<i>Nem átváltható</i>							
Egyéb pénzügyi kötelezettségek							
PÉNZÜGYI KÖTELEZETTSÉGEK							

▼ M3

Könyv szerinti érték (FINREP-GAAP)	SSM szerinti kategóriák			
	Külföldi euroövezeti irányítású leányvállalatok (szubkonsolidált vagy önálló)	Külföldi euroövezeti irányítású fióktelepek (önálló)	Jelentős	Kevésbé jelentős
Származtatott ügyletek				
Rövid pozíciók				
<i>Tulajdoni részesedést megtestesítő instrumentumok</i>				
<i>Hitelviszonyt megtestesítő értékpapírok</i>				
Betétek				
Központi bankok				
<i>Folyószámlák / egynapos betétek</i>				
<i>Lekötött betétek</i>				
<i>Felmondható betétek</i>				
<i>Visszavásárlási megállapodások</i>				
Államháztartások				
<i>Folyószámlák / egynapos betétek</i>				
<i>Lekötött betétek</i>				
<i>Felmondható betétek</i>				
<i>Visszavásárlási megállapodások</i>				
Hitelintézetek*				
<i>Folyószámlák / egynapos betétek</i>				

▼ M3

Könyv szerinti érték (FINREP-GAAP)	SSM szerinti kategóriák			
	Külföldi euroövezeti irányítású leányvállalatok (szubkonsolidált vagy önálló)	Külföldi euroövezeti irányítású fióktelepek (önálló)	Jelentős	Kevésbé jelentős
<i>Lekötött betétek</i>				
<i>Felmondható betétek</i>				
<i>Visszavásárlási megállapodások</i>				
Egyéb pénzügyi vállalkozások*				
<i>Folyószámlák / egynapos betétek</i>				
<i>Lekötött betétek</i>				
<i>Felmondható betétek</i>				
<i>Visszavásárlási megállapodások</i>				
Nem pénzügyi vállalatok				
<i>Folyószámlák / egynapos betétek</i>				
<i>Lekötött betétek</i>				
<i>Felmondható betétek</i>				
<i>Visszavásárlási megállapodások</i>				

▼ M3

Könyv szerinti érték (FINREP-GAAP)	SSM szerinti kategóriák			
	Külföldi euroövezeti irányítású leányvállalatok (szubkonsolidált vagy önálló)	Külföldi euroövezeti irányítású fióktelepek (önálló)	Jelentős	Kevésbé jelentős
Háztartások				
<i>Folyósámlák / egynapos betétek</i>				
<i>Lekötött betétek</i>				
<i>Felmondható betétek</i>				
<i>Visszavásárlási megállapodások</i>				
Kibocsátott hitelviszonyt megtestesítő értékpapírok*				
Letéti jegyek				
Eszközfedezett értékpapírok				
Fedezett kötvények				
Hibrid szerződések				
Egyéb kibocsátott hitelviszonyt megtestesítő értékpapírok				
<i>Átváltható összetett pénzügyi instrumentumok</i>				
<i>Nem átváltható</i>				
Egyéb pénzügyi kötelezettségek				
PÉNZÜGYI KÖTELEZETTSÉGEK				

▼ M3

Teljes kapott összeg	Belföldi bankcsoportok (konszolidált) és önálló bankok			Külföldi nem EU-s irányítású leányvállalatok (szubkonszolidált vagy önálló)	Külföldi nem EU-s irányítású fióktelepek (önálló)	Külföldi EU-s irányítású leányvállalatok (szubkonszolidált vagy önálló)	Külföldi EU-s irányítású fióktelepek (önálló)
	A. Nagy	B. Közepes	C. Kicsi				
Lakossági finanszírozás							
<i>Látra szóló betétek</i>							
<i>< 30 nap eredeti futamidejű lekötött betét</i>							
<i>> 30 nap eredeti futamidejű lekötött betét</i>							
<i>Megtakarítási számlák</i>							
Nem lakossági finanszírozás							
<i>Fedezetlen</i>							
<i>Fedezett</i>							

▼ **M3**

	SSM szerinti kategóriák			
Teljes kapott összeg	Külföldi euroövezeti irányítású leányvállalatok (szubkonsolidált vagy önálló)	Külföldi euroövezeti irányítású fióktelepek (önálló)	Jelentős	Kevésbé jelentős
Lakossági finanszírozás				
<i>Látra szóló betétek</i>				
<i>< 30 nap eredeti futamidejű lekötött betét</i>				
<i>> 30 nap eredeti futamidejű lekötött betét</i>				
<i>Megtakarítási számlák</i>				
Nem lakossági finanszírozás				
<i>Fedezetlen</i>				
<i>Fedezett</i>				

Konszolidált banki adatok Éves – Likviditás és finanszírozás

Konszolidált banki adatok Éves – Likviditás és finanszírozás							
Likvid eszközök	Belföldi bankcsoportok (konszolidált) és önálló bankok			Külföldi nem EU-s irányítású leányvállalatok (szubkonszolidált vagy önálló)	Külföldi nem EU-s irányítású fióktelepek (önálló)	Külföldi EU-s irányítású leányvállalatok (szubkonszolidált vagy önálló)	Külföldi EU-s irányítású fióktelepek (önálló)
	A. Nagy	B. Közepes	C. Kicsi				
A CRR 416. ÉS 417. CIKKE KÖVETELMÉNYEINEK MEGFELELŐ ESZKÖZÖK							
<i>A CRR 418. cikke szerinti érték</i>							
<i>Összeg</i>							
<i>A hitelkeretből le nem hívott összeg / A CRR 418. cikke szerinti érték</i>							
A központi bankokkal szembeni kitétség összege							
A CRR 418. cikke szerinti érték – egy tagállam központi kormányzatával, adók kivetésére és beszedésére jogosult, adóügyi szempontból önálló régió regionális kormányzatával vagy harmadik ország központi kormányzatával szembeni, vagy általuk garantált követeléseket megtestesítő átruházható eszközök, amennyiben az intézmény az adott tagállamban vagy harmadik országban likviditási kockázatot vállal és ezt e likvid eszközök tartásával fedezi							

▼ **M3**

Konszolidált banki adatok Éves – Likviditás és finanszírozás

Likvid eszközök	Belföldi bankcsoportok (konszolidált) és önálló bankok			Külföldi nem EU-s irányítású leányvállalatok (szubkonszolidált vagy önálló)	Külföldi nem EU-s irányítású fióktelepek (önálló)	Külföldi EU-s irányítású leányvállalatok (szubkonszolidált vagy önálló)	Külföldi EU-s irányítású fióktelepek (önálló)
	A. Nagy	B. Közepes	C. Kicsi				
A CRR 418. cikke szerinti érték – központi bankokkal és nem központi kormányzati közszektorbeli intézményekkel szembeni vagy általuk garantált követeléseket megtestesítő, a központi bank és a közszektorbeli intézmény pénznemében kibocsátott átruházható eszközök							
A CRR 418. cikke szerinti érték – az Európai Pénzügyi Stabilitási Eszközzel és az Európai Stabilitási Mechanizmussal szembeni vagy általuk garantált követeléseket megtestesítő átruházható eszközök							

▼M3

Konsolidált banki adatok Éves – Likviditás és finanszírozás

Likvid eszközök	SSM szerinti kategóriák			
	Külföldi euroövezeti irányítású leányvállalatok (szubkonsolidált vagy önálló)	Külföldi euroövezeti irányítású fióktelepek (önálló)	Jelentős	Kevésbé jelentős
A CRR 416. ÉS 417. CIKKE KÖVETELMÉNYEINEK MEGFELELŐ ESZKÖZÖK				
<i>A CRR 418. cikke szerinti érték</i>				
<i>Összeg</i>				
<i>A hitelkeretből le nem hívott összeg / A CRR 418. cikke szerinti érték</i>				
A központi bankokkal szembeni kitettség összege				
A CRR 418. cikke szerinti érték – egy tagállam központi kormányzatával, adók kivetésére és beszedésére jogosult, adóügyi szempontból önálló régió regionális kormányzatával vagy harmadik ország központi kormányzatával szembeni, vagy általuk garantált követeléseket megtestesítő átruházható eszközök, amennyiben az intézmény az adott tagállamban vagy harmadik országban likviditási kockázatot vállal és ezt e likvid eszközök tartásával fedezi				

▼ **M3****Konsolidált banki adatok Éves – Likviditás és finanszírozás**

Likvid eszközök	SSM szerinti kategóriák			
	Külföldi euroövezeti irányítású leányvállalatok (szubkonsolidált vagy önálló)	Külföldi euroövezeti irányítású fióktelepek (önálló)	Jelentős	Kevésbé jelentős
A CRR 418. cikke szerinti érték – központi bankokkal és nem központi kormányzati közszektorbeli intézményekkel szembeni vagy általuk garantált követeléseket megtestesítő, a központi bank és a közszektorbeli intézmény pénznemében kibocsátott átruházható eszközök				
A CRR 418. cikke szerinti érték – az Európai Pénzügyi Stabilitási Eszközzel és az Európai Stabilitási Mechanizmussal szembeni vagy általuk garantált követeléseket megtestesítő átruházható eszközök				

▼ M3

STABIL FORRÁSELLÁTÁST IGÉNYLŐ TÉTELEK	Belföldi bankcsoportok (konszolidált) és önálló bankok			Külföldi nem EU-s irányítású leányvállalatok (szubkonszolidált vagy önálló)	Külföldi nem EU-s irányítású fióktelepek (önálló)	Külföldi EU-s irányítású leányvállalatok (szubkonszolidált vagy önálló)	Külföldi EU-s irányítású fióktelepek (önálló)
	A. Nagy	B. Közepes	C. Kicsi				
Rendkívül magas likviditású és hitelminőségű eszközök összege							
<i>három hónapon belül</i>							
<i>három és 6 hónap között</i>							
<i>6 és 9 hónap között</i>							
<i>9 és 12 hónap között</i>							
<i>12 hónapon túl</i>							
Magas likviditású és hitelminőségű eszközök összege							
<i>három hónapon belül</i>							
<i>három és 6 hónap között</i>							
<i>6 és 9 hónap között</i>							
<i>9 és 12 hónap között</i>							
<i>12 hónapon túl</i>							
Egyéb eszközök összege							
<i>három hónapon belül</i>							
<i>három és 6 hónap között</i>							
<i>6 és 9 hónap között</i>							
<i>9 és 12 hónap között</i>							
<i>12 hónapon túl</i>							

▼ M3

STABIL FORRÁSELLÁTÁST IGÉNYLŐ TÉTELEK	SSM szerinti kategóriák			
	Külföldi euroövezeti irányítású leányvállalatok (szubkonsolidált vagy önálló)	Külföldi euroövezeti irányítású fióktelepek (önálló)	Jelentős	Kevésbé jelentős
Rendkívül magas likviditású és hitelminőségű eszközök összege				
<i>három hónapon belül</i>				
<i>három és 6 hónap között</i>				
<i>6 és 9 hónap között</i>				
<i>9 és 12 hónap között</i>				
<i>12 hónapon túl</i>				
Magas likviditású és hitelminőségű eszközök összege				
<i>három hónapon belül</i>				
<i>három és 6 hónap között</i>				
<i>6 és 9 hónap között</i>				
<i>9 és 12 hónap között</i>				
<i>12 hónapon túl</i>				
Egyéb eszközök összege				
<i>három hónapon belül</i>				
<i>három és 6 hónap között</i>				
<i>6 és 9 hónap között</i>				
<i>9 és 12 hónap között</i>				
<i>12 hónapon túl</i>				

▼ M3

STABIL FORRÁSELLÁTÁST IGÉNYLŐ TÉTELEK – a 416. cikkben említett eszközök	Belföldi bankcsoportok (konszolidált) és önálló bankok			Külföldi nem EU-s irányítású leányvállalatok (szubkonszolidált vagy önálló)	Külföldi nem EU-s irányítású fióktelepek (önálló)	Külföldi EU-s irányítású leányvállalatok (szubkonszolidált vagy önálló)	Külföldi EU-s irányítású fióktelepek (önálló)
	A. Nagy	B. Közepes	C. Kicsi				
Rendkívül magas likviditású és hitelminőségű eszközök összege							
<i>három hónapon belül</i>							
<i>három és 6 hónap között</i>							
<i>6 és 9 hónap között</i>							
<i>9 és 12 hónap között</i>							
<i>12 hónapon túl</i>							
Magas likviditású és hitelminőségű eszközök összege							
<i>három hónapon belül</i>							
<i>három és 6 hónap között</i>							
<i>6 és 9 hónap között</i>							
<i>9 és 12 hónap között</i>							
<i>12 hónapon túl</i>							
Egyéb eszközök összege							
<i>három hónapon belül</i>							
<i>három és 6 hónap között</i>							
<i>6 és 9 hónap között</i>							
<i>9 és 12 hónap között</i>							
<i>12 hónapon túl</i>							

▼ M3

STABIL FORRÁSELLÁTÁST IGÉNYLŐ TÉTELEK – a 416. cikkben említett eszközök	SSM szerinti kategóriák			
	Külföldi euroövezeti irányítású leány- vállalatok (szubkonsolidált vagy önálló)	Külföldi euroövezeti irányítású fiók- lepek (önálló)	Jelentős	Kevésbé jelentős
Rendkívül magas likviditású és hitelminőségű eszközök összege				
<i>három hónapon belül</i>				
<i>három és 6 hónap között</i>				
<i>6 és 9 hónap között</i>				
<i>9 és 12 hónap között</i>				
<i>12 hónapon túl</i>				
Magas likviditású és hitelminőségű eszközök összege				
<i>három hónapon belül</i>				
<i>három és 6 hónap között</i>				
<i>6 és 9 hónap között</i>				
<i>9 és 12 hónap között</i>				
<i>12 hónapon túl</i>				
Egyéb eszközök összege				
<i>három hónapon belül</i>				
<i>három és 6 hónap között</i>				
<i>6 és 9 hónap között</i>				
<i>9 és 12 hónap között</i>				
<i>12 hónapon túl</i>				

▼ M3

STABIL FORRÁSELLÁTÁST IGÉNYLŐ TÉTELEK – a 122. cikk szerinti 1. hitelminőségi besorolásba tartozó, és az 1.1 tételben nem jelentett értékpapírok és pénzügyi eszközök	Belföldi bankcsoportok (konszolidált) és önálló bankok			Külföldi nem EU-s irányítású leányvállalatok (szubkonszolidált vagy önálló)	Külföldi nem EU-s irányítású fióktelepek (önálló)	Külföldi EU-s irányítású leányvállalatok (szubkonszolidált vagy önálló)	Külföldi EU-s irányítású fióktelepek (önálló)
	A. Nagy	B. Közepes	C. Kicsi				
Rendkívül magas likviditású és hitelminőségű eszközök összege							
<i>három hónapon belül</i>							
<i>három és 6 hónap között</i>							
<i>6 és 9 hónap között</i>							
<i>9 és 12 hónap között</i>							
<i>12 hónapon túl</i>							
Magas likviditású és hitelminőségű eszközök összege							
<i>három hónapon belül</i>							
<i>három és 6 hónap között</i>							
<i>6 és 9 hónap között</i>							
<i>9 és 12 hónap között</i>							
<i>12 hónapon túl</i>							
Egyéb eszközök összege							
<i>három hónapon belül</i>							
<i>három és 6 hónap között</i>							
<i>6 és 9 hónap között</i>							
<i>9 és 12 hónap között</i>							
<i>12 hónapon túl</i>							

▼ M3

	SSM szerinti kategóriák			
STABIL FORRÁSELLÁTÁST IGÉNYLŐ TÉTELEK – a 122. cikk szerinti 1. hitelminőségi besorolásba tartozó, és az 1.1 tételben nem jelentett értékpapírok és pénzügyi eszközök	Külföldi euroövezeti irányítású leányvállalatok (szubkonsolidált vagy önálló)	Külföldi euroövezeti irányítású fióktelepek (önálló)	Jelentős	Kevésbé jelentős
Rendkívül magas likviditású és hitelminőségű eszközök összege				
<i>három hónapon belül</i>				
<i>három és 6 hónap között</i>				
<i>6 és 9 hónap között</i>				
<i>9 és 12 hónap között</i>				
<i>12 hónapon túl</i>				
Magas likviditású és hitelminőségű eszközök összege				
<i>három hónapon belül</i>				
<i>három és 6 hónap között</i>				
<i>6 és 9 hónap között</i>				
<i>9 és 12 hónap között</i>				
<i>12 hónapon túl</i>				
Egyéb eszközök összege				
<i>három hónapon belül</i>				
<i>három és 6 hónap között</i>				
<i>6 és 9 hónap között</i>				
<i>9 és 12 hónap között</i>				
<i>12 hónapon túl</i>				

▼ M3

STABIL FORRÁSELLÁTÁST IGÉNYLŐ TÉTELEK – a 122. cikk szerinti 2. hitelminőségi besorolásba tartozó, és az 1.1 tételben nem jelentett értékpapírok és pénzügyi eszközök	Belföldi bankcsoportok (konszolidált) és önálló bankok			Külföldi nem EU-s irányítású leányvállalatok (szubkonszolidált vagy önálló)	Külföldi nem EU-s irányítású fióktelepek (önálló)	Külföldi EU-s irányítású leányvállalatok (szubkonszolidált vagy önálló)	Külföldi EU-s irányítású fióktelepek (önálló)
	A. Nagy	B. Közepes	C. Kicsi				
Rendkívül magas likviditású és hitelminőségű eszközök összege							
<i>három hónapon belül</i>							
<i>három és 6 hónap között</i>							
<i>6 és 9 hónap között</i>							
<i>9 és 12 hónap között</i>							
<i>12 hónapon túl</i>							
Magas likviditású és hitelminőségű eszközök összege							
<i>három hónapon belül</i>							
<i>három és 6 hónap között</i>							
<i>6 és 9 hónap között</i>							
<i>9 és 12 hónap között</i>							
<i>12 hónapon túl</i>							
Egyéb eszközök összege							
<i>három hónapon belül</i>							
<i>három és 6 hónap között</i>							
<i>6 és 9 hónap között</i>							
<i>9 és 12 hónap között</i>							
<i>12 hónapon túl</i>							

▼ M3

	SSM szerinti kategóriák			
STABIL FORRÁSELLÁTÁST IGÉNYLŐ TÉTELEK – a 122. cikk szerinti 2. hitelminőségi besorolásba tartozó, és az 1.1 tételben nem jelentett értékpapírok és pénzügyi eszközök	Külföldi euroövezeti irányítású leányvállalatok (szubkonsolidált vagy önálló)	Külföldi euroövezeti irányítású fióktelepek (önálló)	Jelentős	Kevésbé jelentős
Rendkívül magas likviditású és hitelminőségű eszközök összege				
<i>három hónapon belül</i>				
<i>három és 6 hónap között</i>				
<i>6 és 9 hónap között</i>				
<i>9 és 12 hónap között</i>				
<i>12 hónapon túl</i>				
Magas likviditású és hitelminőségű eszközök összege				
<i>három hónapon belül</i>				
<i>három és 6 hónap között</i>				
<i>6 és 9 hónap között</i>				
<i>9 és 12 hónap között</i>				
<i>12 hónapon túl</i>				
Egyéb eszközök összege				
<i>három hónapon belül</i>				
<i>három és 6 hónap között</i>				
<i>6 és 9 hónap között</i>				
<i>9 és 12 hónap között</i>				
<i>12 hónapon túl</i>				

▼ M3

STABIL FORRÁSELLÁTÁST IGÉNYLŐ TÉTELEK – máshol nem jelentett, egyéb értékpapírok és pénzügyi eszközök	Belföldi bankcsoportok (konszolidált) és önálló bankok			Külföldi nem EU-s irányítású leányvállalatok (szubkonszolidált vagy önálló)	Külföldi nem EU-s irányítású fióktelepek (önálló)	Külföldi EU-s irányítású leányvállalatok (szubkonszolidált vagy önálló)	Külföldi EU-s irányítású fióktelepek (önálló)
	A. Nagy	B. Közepes	C. Kicsi				
Rendkívül magas likviditású és hitelminőségű eszközök összege							
<i>három hónapon belül</i>							
<i>három és 6 hónap között</i>							
<i>6 és 9 hónap között</i>							
<i>9 és 12 hónap között</i>							
<i>12 hónapon túl</i>							
Magas likviditású és hitelminőségű eszközök összege							
<i>három hónapon belül</i>							
<i>három és 6 hónap között</i>							
<i>6 és 9 hónap között</i>							
<i>9 és 12 hónap között</i>							
<i>12 hónapon túl</i>							
Egyéb eszközök összege							
<i>három hónapon belül</i>							
<i>három és 6 hónap között</i>							
<i>6 és 9 hónap között</i>							
<i>9 és 12 hónap között</i>							
<i>12 hónapon túl</i>							

▼ M3

	SSM szerinti kategóriák			
STABIL FORRÁSELLÁTÁST IGÉNYLŐ TÉTELEK – máshol nem jelentett, egyéb értékpapírok és pénzügyi eszközök	Külföldi euroövezeti irányítású leányvállalatok (szubkonsolidált vagy önálló)	Külföldi euroövezeti irányítású fióktelepek (önálló)	Jelentős	Kevésbé jelentős
Rendkívül magas likviditású és hitelminőségű eszközök összege				
<i>három hónapon belül</i>				
<i>három és 6 hónap között</i>				
<i>6 és 9 hónap között</i>				
<i>9 és 12 hónap között</i>				
<i>12 hónapon túl</i>				
Magas likviditású és hitelminőségű eszközök összege				
<i>három hónapon belül</i>				
<i>három és 6 hónap között</i>				
<i>6 és 9 hónap között</i>				
<i>9 és 12 hónap között</i>				
<i>12 hónapon túl</i>				
Egyéb eszközök összege				
<i>három hónapon belül</i>				
<i>három és 6 hónap között</i>				
<i>6 és 9 hónap között</i>				
<i>9 és 12 hónap között</i>				
<i>12 hónapon túl</i>				

▼ M3

STABIL FORRÁSELLÁTÁST IGÉNYLŐ TÉTELEK – nem pénzügyi vállalatok elismert tőzsdén jegyzett, annak valamely fő indexében szereplő, tulajdonviszonyt megtestesítő értékpapírijai	Belföldi bankcsoportok (konszolidált) és önálló bankok			Külföldi nem EU-s irányítású leányvállalatok (szubkonszolidált vagy önálló)	Külföldi nem EU-s irányítású fióktelepek (önálló)	Külföldi EU-s irányítású leányvállalatok (szubkonszolidált vagy önálló)	Külföldi EU-s irányítású fióktelepek (önálló)
	A. Nagy	B. Közepes	C. Kicsi				
Rendkívül magas likviditású és hitelminőségű eszközök összege							
<i>három hónapon belül</i>							
<i>három és 6 hónap között</i>							
<i>6 és 9 hónap között</i>							
<i>9 és 12 hónap között</i>							
<i>12 hónapon túl</i>							
Magas likviditású és hitelminőségű eszközök összege							
<i>három hónapon belül</i>							
<i>három és 6 hónap között</i>							
<i>6 és 9 hónap között</i>							
<i>9 és 12 hónap között</i>							
<i>12 hónapon túl</i>							
Egyéb eszközök összege							
<i>három hónapon belül</i>							
<i>három és 6 hónap között</i>							
<i>6 és 9 hónap között</i>							
<i>9 és 12 hónap között</i>							
<i>12 hónapon túl</i>							

▼ M3

	SSM szerinti kategóriák			
STABIL FORRÁSELLÁTÁST IGÉNYLŐ TÉTELEK – nem pénzügyi vállalatok elismert tőzsdén jegyzett, annak valamely fő indexében szereplő, tulajdonviszonyt megtestesítő értékpapírai	Külföldi euroövezeti irányítású leányvállalatok (szubkonsolidált vagy önálló)	Külföldi euroövezeti irányítású fióktelepek (önálló)	Jelentős	Kevésbé jelentős
Rendkívül magas likviditású és hitelminőségű eszközök összege				
<i>három hónapon belül</i>				
<i>három és 6 hónap között</i>				
<i>6 és 9 hónap között</i>				
<i>9 és 12 hónap között</i>				
<i>12 hónapon túl</i>				
Magas likviditású és hitelminőségű eszközök összege				
<i>három hónapon belül</i>				
<i>három és 6 hónap között</i>				
<i>6 és 9 hónap között</i>				
<i>9 és 12 hónap között</i>				
<i>12 hónapon túl</i>				
Egyéb eszközök összege				
<i>három hónapon belül</i>				
<i>három és 6 hónap között</i>				
<i>6 és 9 hónap között</i>				
<i>9 és 12 hónap között</i>				
<i>12 hónapon túl</i>				

▼ M3

STABIL FORRÁSELLÁTÁST IGÉNYLŐ TÉTELEK – egyéb, tulajdonviszonyt megtestesítő értékpapírok	Belföldi banksoportok (konszolidált) és önálló bankok			Külföldi nem EU-s irányítású leányvállalatok (szubkonszolidált vagy önálló)	Külföldi nem EU-s irányítású fióktelepek (önálló)	Külföldi EU-s irányítású leányvállalatok (szubkonszolidált vagy önálló)	Külföldi EU-s irányítású fióktelepek (önálló)
	A. Nagy	B. Közepes	C. Kicsi				
Rendkívül magas likviditású és hitelminőségű eszközök összege							
<i>három hónapon belül</i>							
<i>három és 6 hónap között</i>							
<i>6 és 9 hónap között</i>							
<i>9 és 12 hónap között</i>							
<i>12 hónapon túl</i>							
Magas likviditású és hitelminőségű eszközök összege							
<i>három hónapon belül</i>							
<i>három és 6 hónap között</i>							
<i>6 és 9 hónap között</i>							
<i>9 és 12 hónap között</i>							
<i>12 hónapon túl</i>							
Egyéb eszközök összege							
<i>három hónapon belül</i>							
<i>három és 6 hónap között</i>							
<i>6 és 9 hónap között</i>							
<i>9 és 12 hónap között</i>							
<i>12 hónapon túl</i>							

▼ M3

	SSM szerinti kategóriák			
STABIL FORRÁSELLÁTÁST IGÉNYLŐ TÉTELEK – egyéb, tulajdonviszonyt megtestesítő értékpapírok	Külföldi euroövezeti irányítású leányvállalatok (szubkonsolidált vagy önálló)	Külföldi euroövezeti irányítású fióktelepek (önálló)	Jelentős	Kevésbé jelentős
Rendkívül magas likviditású és hitelminőségű eszközök összege				
<i>három hónapon belül</i>				
<i>három és 6 hónap között</i>				
<i>6 és 9 hónap között</i>				
<i>9 és 12 hónap között</i>				
<i>12 hónapon túl</i>				
Magas likviditású és hitelminőségű eszközök összege				
<i>három hónapon belül</i>				
<i>három és 6 hónap között</i>				
<i>6 és 9 hónap között</i>				
<i>9 és 12 hónap között</i>				
<i>12 hónapon túl</i>				
Egyéb eszközök összege				
<i>három hónapon belül</i>				
<i>három és 6 hónap között</i>				
<i>6 és 9 hónap között</i>				
<i>9 és 12 hónap között</i>				
<i>12 hónapon túl</i>				

▼ M3

STABIL FORRÁSELLÁTÁST IGÉNYLŐ TÉTELEK – arany	Belföldi bankcsoportok (konszolidált) és önálló bankok			Külföldi nem EU-s irányítású leányvállalatok (szubkonszolidált vagy önálló)	Külföldi nem EU-s irányítású fióktelepek (önálló)	Külföldi EU-s irányítású leányvállalatok (szubkonszolidált vagy önálló)	Külföldi EU-s irányítású fióktelepek (önálló)
	A. Nagy	B. Közepes	C. Kicsi				
Rendkívül magas likviditású és hitelminőségű eszközök összege							
<i>három hónapon belül</i>							
<i>három és 6 hónap között</i>							
<i>6 és 9 hónap között</i>							
<i>9 és 12 hónap között</i>							
<i>12 hónapon túl</i>							
Magas likviditású és hitelminőségű eszközök összege							
<i>három hónapon belül</i>							
<i>három és 6 hónap között</i>							
<i>6 és 9 hónap között</i>							
<i>9 és 12 hónap között</i>							
<i>12 hónapon túl</i>							
Egyéb eszközök összege							
<i>három hónapon belül</i>							
<i>három és 6 hónap között</i>							
<i>6 és 9 hónap között</i>							
<i>9 és 12 hónap között</i>							
<i>12 hónapon túl</i>							

▼ M3

	SSM szerinti kategóriák			
STABIL FORRÁSELLÁTÁST IGÉNYLŐ TÉTELEK – arany	Külföldi euroövezeti irányítású leányvállalatok (szubkonsolidált vagy önálló)	Külföldi euroövezeti irányítású fióktelepek (önálló)	Jelentős	Kevésbé jelentős
Rendkívül magas likviditású és hitelminőségű eszközök összege				
<i>három hónapon belül</i>				
<i>három és 6 hónap között</i>				
<i>6 és 9 hónap között</i>				
<i>9 és 12 hónap között</i>				
<i>12 hónapon túl</i>				
Magas likviditású és hitelminőségű eszközök összege				
<i>három hónapon belül</i>				
<i>három és 6 hónap között</i>				
<i>6 és 9 hónap között</i>				
<i>9 és 12 hónap között</i>				
<i>12 hónapon túl</i>				
Egyéb eszközök összege				
<i>három hónapon belül</i>				
<i>három és 6 hónap között</i>				
<i>6 és 9 hónap között</i>				
<i>9 és 12 hónap között</i>				
<i>12 hónapon túl</i>				

▼ M3

STABIL FORRÁSELLÁTÁST IGÉNYLŐ TÉTELEK – egyéb nemesfémek	Belföldi bankcsoportok (konszolidált) és önálló bankok			Külföldi nem EU-s irányítású leányvállalatok (szubkonszolidált vagy önálló)	Külföldi nem EU-s irányítású fióktelepek (önálló)	Külföldi EU-s irányítású leányvállalatok (szubkonszolidált vagy önálló)	Külföldi EU-s irányítású fióktelepek (önálló)
	A. Nagy	B. Közepes	C. Kicsi				
Rendkívül magas likviditású és hitelminőségű eszközök összege							
<i>három hónapon belül</i>							
<i>három és 6 hónap között</i>							
<i>6 és 9 hónap között</i>							
<i>9 és 12 hónap között</i>							
<i>12 hónapon túl</i>							
Magas likviditású és hitelminőségű eszközök összege							
<i>három hónapon belül</i>							
<i>három és 6 hónap között</i>							
<i>6 és 9 hónap között</i>							
<i>9 és 12 hónap között</i>							
<i>12 hónapon túl</i>							
Egyéb eszközök összege							
<i>három hónapon belül</i>							
<i>három és 6 hónap között</i>							
<i>6 és 9 hónap között</i>							
<i>9 és 12 hónap között</i>							
<i>12 hónapon túl</i>							

▼ M3

	SSM szerinti kategóriák			
STABIL FORRÁSELLÁTÁST IGÉNYLŐ TÉTELEK – egyéb nemesfémek	Külföldi euroövezeti irányítású leányvállalatok (szubkonsolidált vagy önálló)	Külföldi euroövezeti irányítású fióktelepek (önálló)	Jelentős	Kevésbé jelentős
Rendkívül magas likviditású és hitelminőségű eszközök összege				
<i>három hónapon belül</i>				
<i>három és 6 hónap között</i>				
<i>6 és 9 hónap között</i>				
<i>9 és 12 hónap között</i>				
<i>12 hónapon túl</i>				
Magas likviditású és hitelminőségű eszközök összege				
<i>három hónapon belül</i>				
<i>három és 6 hónap között</i>				
<i>6 és 9 hónap között</i>				
<i>9 és 12 hónap között</i>				
<i>12 hónapon túl</i>				
Egyéb eszközök összege				
<i>három hónapon belül</i>				
<i>három és 6 hónap között</i>				
<i>6 és 9 hónap között</i>				
<i>9 és 12 hónap között</i>				
<i>12 hónapon túl</i>				

▼ **M3**

STABIL FORRÁSELLÁTÁST IGÉNYLŐ TÉTELEK – nem megújítható kölcsönök és követelések	Belföldi banksoportok (konszolidált) és önálló bankok			Külföldi nem EU-s irányítású leányvállalatok (szubkonszolidált vagy önálló)	Külföldi nem EU-s irányítású fióktelepek (önálló)	Külföldi EU-s irányítású leányvállalatok (szubkonszolidált vagy önálló)	Külföldi EU-s irányítású fióktelepek (önálló)
	A. Nagy	B. Közepes	C. Kicsi				
<i>három hónapon belül</i>							
<i>három és 6 hónap között</i>							
<i>6 és 9 hónap között</i>							
<i>9 és 12 hónap között</i>							
<i>12 hónapon túl</i>							

STABIL FORRÁSELLÁTÁST IGÉNYLŐ TÉTELEK – nem megújítható kölcsönök és követelések	SSM szerinti kategóriák			
	Külföldi euroövezeti irányítású leányvállalatok (szubkonszolidált vagy önálló)	Külföldi euroövezeti irányítású fióktelepek (önálló)	Jelentős	Kevésbé jelentős
<i>három hónapon belül</i>				
<i>három és 6 hónap között</i>				
<i>6 és 9 hónap között</i>				
<i>9 és 12 hónap között</i>				
<i>12 hónapon túl</i>				

▼ M3

STABIL FORRÁSELLÁTÁST IGÉNYLŐ TÉTELEK – az 1.9 tételben jelentett, ingatlannal fedezett, nem megújítható kölcsönök és követelések	Belföldi bankcsoportok (konszolidált) és önálló bankok			Külföldi nem EU-s irányítású leányvállalatok (szubkonszolidált vagy önálló)	Külföldi nem EU-s irányítású fióktelepek (önálló)	Külföldi EU-s irányítású leányvállalatok (szubkonszolidált vagy önálló)	Külföldi EU-s irányítású fióktelepek (önálló)
	A. Nagy	B. Közepes	C. Kicsi				
<i>három hónapon belül</i>							
<i>három és 6 hónap között</i>							
<i>6 és 9 hónap között</i>							
<i>9 és 12 hónap között</i>							
<i>12 hónapon túl</i>							

STABIL FORRÁSELLÁTÁST IGÉNYLŐ TÉTELEK – az 1.9 tételben jelentett, ingatlannal fedezett, nem megújítható kölcsönök és követelések	SSM szerinti kategóriák			
	Külföldi euroövezeti irányítású leányvállalatok (szubkonszolidált vagy önálló)	Külföldi euroövezeti irányítású fióktelepek (önálló)	Jelentős	Kevésbé jelentős
<i>három hónapon belül</i>				
<i>három és 6 hónap között</i>				
<i>6 és 9 hónap között</i>				
<i>9 és 12 hónap között</i>				
<i>12 hónapon túl</i>				

▼ **M3**

STABIL FORRÁSELLÁTÁST IGÉNYLŐ TÉTELEK – származtatott ügyletből eredő követelések	Belföldi banksoportok (konszolidált) és önálló bankok			Külföldi nem EU-s irányítású leányvállalatok (szubkonszolidált vagy önálló)	Külföldi nem EU-s irányítású fióktelepek (önálló)	Külföldi EU-s irányítású leányvállalatok (szubkonszolidált vagy önálló)	Külföldi EU-s irányítású fióktelepek (önálló)
	A. Nagy	B. Közepes	C. Kicsi				
<i>három hónapon belül</i>							
<i>három és 6 hónap között</i>							
<i>6 és 9 hónap között</i>							
<i>9 és 12 hónap között</i>							
<i>12 hónapon túl</i>							

STABIL FORRÁSELLÁTÁST IGÉNYLŐ TÉTELEK – származtatott ügyletből eredő követelések	SSM szerinti kategóriák			
	Külföldi euroövezeti irányítású leányvállalatok (szubkonszolidált vagy önálló)	Külföldi euroövezeti irányítású fióktelepek (önálló)	Jelentős	Kevésbé jelentős
<i>három hónapon belül</i>				
<i>három és 6 hónap között</i>				
<i>6 és 9 hónap között</i>				
<i>9 és 12 hónap között</i>				
<i>12 hónapon túl</i>				

▼M3

STABIL FORRÁSELLÁTÁST IGÉNYLŐ TÉTELEK – egyéb eszközök	Belföldi banksoportok (konszolidált) és önálló bankok			Külföldi nem EU-s irányítású leányvállalatok (szubkonszolidált vagy önálló)	Külföldi nem EU-s irányítású fióktelepek (önálló)	Külföldi EU-s irányítású leányvállalatok (szubkonszolidált vagy önálló)	Külföldi EU-s irányítású fióktelepek (önálló)
	A. Nagy	B. Közepes	C. Kicsi				
<i>három hónapon belül</i>							
<i>három és 6 hónap között</i>							
<i>6 és 9 hónap között</i>							
<i>9 és 12 hónap között</i>							
<i>12 hónapon túl</i>							

STABIL FORRÁSELLÁTÁST IGÉNYLŐ TÉTELEK – egyéb eszközök	SSM szerinti kategóriák			
	Külföldi euroövezeti irányítású leányvállalatok (szubkonszolidált vagy önálló)	Külföldi euroövezeti irányítású fióktelepek (önálló)	Jelentős	Kevésbé jelentős
<i>három hónapon belül</i>				
<i>három és 6 hónap között</i>				
<i>6 és 9 hónap között</i>				
<i>9 és 12 hónap között</i>				
<i>12 hónapon túl</i>				

▼ **M3**

STABIL FORRÁSELLÁTÁST IGÉNYLŐ TÉTELEK – stabil forrásellátást nem igénylő, a szavatoló tőkéből levont eszközök	Belföldi banksoportok (konszolidált) és önálló bankok			Külföldi nem EU-s irányítású leányvállalatok (szubkonszolidált vagy önálló)	Külföldi nem EU-s irányítású fióktelepek (önálló)	Külföldi EU-s irányítású leányvállalatok (szubkonszolidált vagy önálló)	Külföldi EU-s irányítású fióktelepek (önálló)
	A. Nagy	B. Közepes	C. Kicsi				
<i>három hónapon belül</i>							
<i>három és 6 hónap között</i>							
<i>6 és 9 hónap között</i>							
<i>9 és 12 hónap között</i>							
<i>12 hónapon túl</i>							

STABIL FORRÁSELLÁTÁST IGÉNYLŐ TÉTELEK – stabil forrásellátást nem igénylő, a szavatoló tőkéből levont eszközök	SSM szerinti kategóriák			
	Külföldi euroövezeti irányítású leányvállalatok (szubkonszolidált vagy önálló)	Külföldi euroövezeti irányítású fióktelepek (önálló)	Jelentős	Kevésbé jelentős
<i>három hónapon belül</i>				
<i>három és 6 hónap között</i>				
<i>6 és 9 hónap között</i>				
<i>9 és 12 hónap között</i>				
<i>12 hónapon túl</i>				

▼ M3

STABIL FORRÁSELLÁTÁST IGÉNYLŐ TÉTELEK – olyan le nem hívott, folyósítási kötelezettséggel járó hitelkeretek, amelyek az I. melléklet értelmében a közepes, illetve a közepes/alacsony kockázati kategóriába tartoznak	Belföldi bankcsoportok (konszolidált) és önálló bankok			Külföldi nem EU-s irányítású leányvállalatok (szubkonszolidált vagy önálló)	Külföldi nem EU-s irányítású fióktelepek (önálló)	Külföldi EU-s irányítású leányvállalatok (szubkonszolidált vagy önálló)	Külföldi EU-s irányítású fióktelepek (önálló)
	A. Nagy	B. Közepes	C. Kicsi				
<i>három hónapon belül</i>							

STABIL FORRÁSELLÁTÁST IGÉNYLŐ TÉTELEK – olyan le nem hívott, folyósítási kötelezettséggel járó hitelkeretek, amelyek az I. melléklet értelmében a közepes, illetve a közepes/alacsony kockázati kategóriába tartoznak	SSM szerinti kategóriák			
	Külföldi euroövezeti irányítású leányvállalatok (szubkonszolidált vagy önálló)	Külföldi euroövezeti irányítású fióktelepek (önálló)	Jelentős	Kevésbé jelentős
<i>három hónapon belül</i>				

STABIL FORRÁSELLÁTOTTÁGOT BIZTOSÍTÓ TÉTELEK	Belföldi bankcsoportok (konszolidált) és önálló bankok			Külföldi nem EU-s irányítású leányvállalatok (szubkonszolidált vagy önálló)	Külföldi nem EU-s irányítású fióktelepek (önálló)	Külföldi EU-s irányítású leányvállalatok (szubkonszolidált vagy önálló)	Külföldi EU-s irányítású fióktelepek (önálló)
	A. Nagy	B. Közepes	C. Kicsi				
<i>három hónapon belül</i>							
<i>három és 6 hónap között</i>							
<i>6 és 9 hónap között</i>							
<i>9 és 12 hónap között</i>							
<i>12 hónapon túl</i>							

▼ M3

	SSM szerinti kategóriák			
STABIL FORRÁSELLÁTOTTSÁGOT BIZTOSÍTÓ TÉTELEK	Külföldi euroövezeti irányítású leányvállalatok (szubkonszolidált vagy önálló)	Külföldi euroövezeti irányítású fióktelepek (önálló)	Jelentős	Kevésbé jelentős
<i>három hónapon belül</i>				
<i>három és 6 hónap között</i>				
<i>6 és 9 hónap között</i>				
<i>9 és 12 hónap között</i>				
<i>12 hónapon túl</i>				

STABIL FORRÁSELLÁTOTTSÁGOT BIZTOSÍTÓ TÉTELEK – szavatoló tőke, adott esetben a levonást követően	Belföldi bankszövetkezetek (konszolidált) és önálló bankok			Külföldi nem EU-s irányítású leányvállalatok (szubkonszolidált vagy önálló)	Külföldi nem EU-s irányítású fióktelepek (önálló)	Külföldi EU-s irányítású leányvállalatok (szubkonszolidált vagy önálló)	Külföldi EU-s irányítású fióktelepek (önálló)
	A. Nagy	B. Közepes	C. Kicsi				
<i>12 hónapon túl</i>							

	SSM szerinti kategóriák			
STABIL FORRÁSELLÁTOTTSÁGOT BIZTOSÍTÓ TÉTELEK – szavatoló tőke, adott esetben a levonást követően	Külföldi euroövezeti irányítású leányvállalatok (szubkonszolidált vagy önálló)	Külföldi euroövezeti irányítású fióktelepek (önálló)	Jelentős	Kevésbé jelentős
<i>12 hónapon túl</i>				

▼ M3

STABIL FORRÁSELLÁTOTSÁGOT BIZTOSÍTÓ TÉTELEK – lakossági betétek	Belföldi banksoportok (konszolidált) és önálló bankok			Külföldi nem EU-s irányítású leányvállalatok (szubkonszolidált vagy önálló)	Külföldi nem EU-s irányítású fióktelepek (önálló)	Külföldi EU-s irányítású leányvállalatok (szubkonszolidált vagy önálló)	Külföldi EU-s irányítású fióktelepek (önálló)
	A. Nagy	B. Közepes	C. Kicsi				
<i>három hónapon belül</i>							
<i>három és 6 hónap között</i>							
<i>6 és 9 hónap között</i>							
<i>9 és 12 hónap között</i>							
<i>12 hónapon túl</i>							

STABIL FORRÁSELLÁTOTSÁGOT BIZTOSÍTÓ TÉTELEK – lakossági betétek	SSM szerinti kategóriák			
	Külföldi euroövezeti irányítású leányvállalatok (szubkonszolidált vagy önálló)	Külföldi euroövezeti irányítású fióktelepek (önálló)	Jelentős	Kevésbé jelentős
<i>három hónapon belül</i>				
<i>három és 6 hónap között</i>				
<i>6 és 9 hónap között</i>				
<i>9 és 12 hónap között</i>				
<i>12 hónapon túl</i>				

▼ M3

STABIL FORRÁSELLÁTOTSÁGOT BIZTOSÍTÓ TÉTELEK – nem pénzügyi ügyfelekkel szemben fennálló kötelezettségek	Belföldi banksoportok (konszolidált) és önálló bankok			Külföldi nem EU-s irányítású leányvállalatok (szubkonszolidált vagy önálló)	Külföldi nem EU-s irányítású fióktelepek (önálló)	Külföldi EU-s irányítású leányvállalatok (szubkonszolidált vagy önálló)	Külföldi EU-s irányítású fióktelepek (önálló)
	A. Nagy	B. Közepes	C. Kicsi				
<i>három hónapon belül</i>							
<i>három és 6 hónap között</i>							
<i>6 és 9 hónap között</i>							
<i>9 és 12 hónap között</i>							
<i>12 hónapon túl</i>							

STABIL FORRÁSELLÁTOTSÁGOT BIZTOSÍTÓ TÉTELEK – nem pénzügyi ügyfelekkel szemben fennálló kötelezettségek	SSM szerinti kategóriák			
	Külföldi euroövezeti irányítású leányvállalatok (szubkonszolidált vagy önálló)	Külföldi euroövezeti irányítású fióktelepek (önálló)	Jelentős	Kevésbé jelentős
<i>három hónapon belül</i>				
<i>három és 6 hónap között</i>				
<i>6 és 9 hónap között</i>				
<i>9 és 12 hónap között</i>				
<i>12 hónapon túl</i>				

▼ M3

STABIL FORRÁSELLÁTOTSÁGOT BIZTOSÍTÓ TÉTELEK – a pénzügyi ügyfelekkel szemben fennálló kötelezettségek	Belföldi banksoportok (konszolidált) és önálló bankok			Külföldi nem EU-s irányítású leányvállalatok (szubkonszolidált vagy önálló)	Külföldi nem EU-s irányítású fióktelepek (önálló)	Külföldi EU-s irányítású leányvállalatok (szubkonszolidált vagy önálló)	Külföldi EU-s irányítású fióktelepek (önálló)
	A. Nagy	B. Közepes	C. Kicsi				
<i>három hónapon belül</i>							
<i>három és 6 hónap között</i>							
<i>6 és 9 hónap között</i>							
<i>9 és 12 hónap között</i>							
<i>12 hónapon túl</i>							

STABIL FORRÁSELLÁTOTSÁGOT BIZTOSÍTÓ TÉTELEK – a pénzügyi ügyfelekkel szemben fennálló kötelezettségek	SSM szerinti kategóriák			
	Külföldi euroövezeti irányítású leányvállalatok (szubkonszolidált vagy önálló)	Külföldi euroövezeti irányítású fióktelepek (önálló)	Jelentős	Kevésbé jelentős
<i>három hónapon belül</i>				
<i>három és 6 hónap között</i>				
<i>6 és 9 hónap között</i>				
<i>9 és 12 hónap között</i>				
<i>12 hónapon túl</i>				

▼M3

STABIL FORRÁSELLÁTOTTSÁGOT BIZTOSÍTÓ TÉTELEK – az azon kibocsátott értékpapírokból eredő kötelezettségek, amelyekre alkalmazható a 129. cikk (4) vagy (5) bekezdése szerinti eljárás	Belföldi banksoportok (konszolidált) és önálló bankok			Külföldi nem EU-s irányítású leányvállalatok (szubkonszolidált vagy önálló)	Külföldi nem EU-s irányítású fióktelepek (önálló)	Külföldi EU-s irányítású leányvállalatok (szubkonszolidált vagy önálló)	Külföldi EU-s irányítású fióktelepek (önálló)
	A. Nagy	B. Közepes	C. Kicsi				
<i>három hónapon belül</i>							
<i>három és 6 hónap között</i>							
<i>6 és 9 hónap között</i>							
<i>9 és 12 hónap között</i>							
<i>12 hónapon túl</i>							

STABIL FORRÁSELLÁTOTTSÁGOT BIZTOSÍTÓ TÉTELEK – az azon kibocsátott értékpapírokból eredő kötelezettségek, amelyekre alkalmazható a 129. cikk (4) vagy (5) bekezdése szerinti eljárás	SSM szerinti kategóriák			
	Külföldi euroövezeti irányítású leányvállalatok (szubkonszolidált vagy önálló)	Külföldi euroövezeti irányítású fióktelepek (önálló)	Jelentős	Kevésbé jelentős
<i>három hónapon belül</i>				
<i>három és 6 hónap között</i>				
<i>6 és 9 hónap között</i>				
<i>9 és 12 hónap között</i>				
<i>12 hónapon túl</i>				

▼ M3

STABIL FORRÁSELLÁTOTSÁGOT BIZTOSÍTÓ TÉTELEK – a 2009/65/EK irányelv 52. cikkének (4) bekezdésében meghatározott értékpapirokból eredő kötelezettségek	Belföldi bankcsoportok (konszolidált) és önálló bankok			Külföldi nem EU-s irányítású leányvállalatok (szubkonszolidált vagy önálló)	Külföldi nem EU-s irányítású fióktelepek (önálló)	Külföldi EU-s irányítású leányvállalatok (szubkonszolidált vagy önálló)	Külföldi EU-s irányítású fióktelepek (önálló)
	A. Nagy	B. Közepes	C. Kicsi				
<i>három hónapon belül</i>							
<i>három és 6 hónap között</i>							
<i>6 és 9 hónap között</i>							
<i>9 és 12 hónap között</i>							
<i>12 hónapon túl</i>							

STABIL FORRÁSELLÁTOTSÁGOT BIZTOSÍTÓ TÉTELEK – a 2009/65/EK irányelv 52. cikkének (4) bekezdésében meghatározott értékpapirokból eredő kötelezettségek	SSM szerinti kategóriák			
	Külföldi euroövezeti irányítású leányvállalatok (szubkonszolidált vagy önálló)	Külföldi euroövezeti irányítású fióktelepek (önálló)	Jelentős	Kevésbé jelentős
<i>három hónapon belül</i>				
<i>három és 6 hónap között</i>				
<i>6 és 9 hónap között</i>				
<i>9 és 12 hónap között</i>				
<i>12 hónapon túl</i>				

▼ M3

STABIL FORRÁSELLÁTOTSÁGOT BIZTOSÍTÓ TÉTELEK – kibocsátott értékpapirokból eredő egyéb kötelezettségek	Belföldi banksoportok (konszolidált) és önálló bankok			Külföldi nem EU-s irányítású leányvállalatok (szubkonszolidált vagy önálló)	Külföldi nem EU-s irányítású fióktelepek (önálló)	Külföldi EU-s irányítású leányvállalatok (szubkonszolidált vagy önálló)	Külföldi EU-s irányítású fióktelepek (önálló)
	A. Nagy	B. Közepes	C. Kicsi				
<i>három hónapon belül</i>							
<i>három és 6 hónap között</i>							
<i>6 és 9 hónap között</i>							
<i>9 és 12 hónap között</i>							
<i>12 hónapon túl</i>							

STABIL FORRÁSELLÁTOTSÁGOT BIZTOSÍTÓ TÉTELEK – kibocsátott értékpapirokból eredő egyéb kötelezettségek	SSM szerinti kategóriák			
	Külföldi euroövezeti irányítású leányvállalatok (szubkonszolidált vagy önálló)	Külföldi euroövezeti irányítású fióktelepek (önálló)	Jelentős	Kevésbé jelentős
<i>három hónapon belül</i>				
<i>három és 6 hónap között</i>				
<i>6 és 9 hónap között</i>				
<i>9 és 12 hónap között</i>				
<i>12 hónapon túl</i>				

▼ M3

STABIL FORRÁSELLÁTOTSÁGOT BIZTOSÍTÓ TÉTELEK – a származtatott ügyletekből eredő várható tartozásokból eredő kötelezettségek	Belföldi bankcsoportok (konszolidált) és önálló bankok			Külföldi nem EU-s irányítású leányvállalatok (szubkonszolidált vagy önálló)	Külföldi nem EU-s irányítású fióktelepek (önálló)	Külföldi EU-s irányítású leányvállalatok (szubkonszolidált vagy önálló)	Külföldi EU-s irányítású fióktelepek (önálló)
	A. Nagy	B. Közepes	C. Kicsi				
<i>három hónapon belül</i>							
<i>három és 6 hónap között</i>							
<i>6 és 9 hónap között</i>							
<i>9 és 12 hónap között</i>							
<i>12 hónapon túl</i>							

STABIL FORRÁSELLÁTOTSÁGOT BIZTOSÍTÓ TÉTELEK – a származtatott ügyletekből eredő várható tartozásokból eredő kötelezettségek	SSM szerinti kategóriák			
	Külföldi euroövezeti irányítású leányvállalatok (szubkonszolidált vagy önálló)	Külföldi euroövezeti irányítású fióktelepek (önálló)	Jelentős	Kevésbé jelentős
<i>három hónapon belül</i>				
<i>három és 6 hónap között</i>				
<i>6 és 9 hónap között</i>				
<i>9 és 12 hónap között</i>				
<i>12 hónapon túl</i>				

▼ **M3**

STABIL FORRÁSELLÁTOTSÁGOT BIZTOSÍTÓ TÉTELEK – minden egyéb kötelezettség	Belföldi bankcsoportok (konszolidált) és önálló bankok			Külföldi nem EU-s irányítású leányvállalatok (szubkonszolidált vagy önálló)	Külföldi nem EU-s irányítású fióktelepek (önálló)	Külföldi EU-s irányítású leányvállalatok (szubkonszolidált vagy önálló)	Külföldi EU-s irányítású fióktelepek (önálló)
	A. Nagy	B. Közepes	C. Kicsi				
<i>három hónapon belül</i>							
<i>három és 6 hónap között</i>							
<i>6 és 9 hónap között</i>							
<i>9 és 12 hónap között</i>							
<i>12 hónapon túl</i>							

STABIL FORRÁSELLÁTOTSÁGOT BIZTOSÍTÓ TÉTELEK – minden egyéb kötelezettség	SSM szerinti kategóriák			
	Külföldi euroövezeti irányítású leányvállalatok (szubkonszolidált vagy önálló)	Külföldi euroövezeti irányítású fióktelepek (önálló)	Jelentős	Kevésbé jelentős
<i>három hónapon belül</i>				
<i>három és 6 hónap között</i>				
<i>6 és 9 hónap között</i>				
<i>9 és 12 hónap között</i>				
<i>12 hónapon túl</i>				

▼ M3

Konszolidált banki adatok Éves – Megterhelt eszközök

A megterhelt eszközök könyv szerinti értéke	Belföldi bankcsoportok (konszolidált) és önálló bankok			Külföldi nem EU-s irányítású leányvállalatok (szubkonszolidált vagy önálló)	Külföldi nem EU-s irányítású fióktelepek (önálló)	Külföldi EU-s irányítású leányvállalatok (szubkonszolidált vagy önálló)	Külföldi EU-s irányítású fióktelepek (önálló)
	A. Nagy	B. Közepes	C. Kicsi				
Az adatszolgáltató intézmény eszközei							
<i>Látra szóló követelések</i>							
<i>Tulajdoni részesedést megtestesítő instrumentumok</i>							
<i>Hitelviszonyt megtestesítő értékpapírok</i>							
<i>ebből: fedezett kötvények</i>							
<i>ebből: eszközfedezetű értékpapírok</i>							
<i>ebből: kormányzatok által kibocsátott</i>							
<i>ebből: pénzügyi vállalatok által kibocsátott</i>							
<i>ebből: nem pénzügyi vállalatok által kibocsátott</i>							
<i>Látra szóló követelésektől eltérő kölcsönök és előlegek</i>							
<i>ebből: jelzáloghitelek</i>							
<i>Egyéb eszközök</i>							

▼ M3

Konszolidált banki adatok Éves – Megterhelt eszközök

A megterhelt eszközök könyv szerinti értéke	SSM szerinti kategóriák			
	Külföldi euroövezeti irányítású leányvállalatok (szubkonszolidált vagy önálló)	Külföldi euroövezeti irányítású fióktelepek (önálló)	Jelentős	Kevésbé jelentős
Az adatszolgáltató intézmény eszközei				
<i>Látra szóló követelések</i>				
<i>Tulajdoni részesedést megtestesítő instrumentumok</i>				
<i>Hitelviszonyt megtestesítő értékpapírok</i>				
<i>ebből: fedezett kötvények</i>				
<i>ebből: eszközfedezetű értékpapírok</i>				
<i>ebből: kormányzatok által kibocsátott</i>				
<i>ebből: pénzügyi vállalatok által kibocsátott</i>				
<i>ebből: nem pénzügyi vállalatok által kibocsátott</i>				
<i>Látra szóló követelésektől eltérő kölcsönök és előlegek</i>				
<i>ebből: jelzáloghitelek</i>				
<i>Egyéb eszközök</i>				

▼ **M3**

Megterhelt eszközök könyv szerinti értéke, ebből: a csoporthoz tartozó más vállalkozások által kibocsátott	Belföldi banksoportok (konszolidált) és önálló bankok			Külföldi nem EU-s irányítású leányvállalatok (szubkonszolidált vagy önálló)	Külföldi nem EU-s irányítású fióktelepek (önálló)	Külföldi EU-s irányítású leányvállalatok (szubkonszolidált vagy önálló)	Külföldi EU-s irányítású fióktelepek (önálló)
	A. Nagy	B. Közepes	C. Kicsi				
Az adatszolgáltató intézmény eszközei							
<i>Látra szóló követelések</i>							
<i>Tulajdoni részesedést megtestesítő instrumentumok</i>							
<i>Hitelviszonyt megtestesítő értékpapírok</i>							
<i>ebből: fedezett kötvények</i>							
<i>ebből: eszközfedezetű értékpapírok</i>							
<i>ebből: pénzügyi vállalatok által kibocsátott</i>							
<i>ebből: nem pénzügyi vállalatok által kibocsátott</i>							
<i>Látra szóló követelésektől eltérő kölcsönök és előlegek</i>							
<i>ebből: jelzáloghitelek</i>							
<i>Egyéb eszközök</i>							

▼ **M3**

	SSM szerinti kategóriák			
Megterhelt eszközök könyv szerinti értéke, ebből: a csoporthoz tartozó más vállalkozások által kibocsátott	Külföldi euroövezeti irányítású leányvállalatok (szubkonsolidált vagy önálló)	Külföldi euroövezeti irányítású fióktelepek (önálló)	Jelentős	Kevésbé jelentős
Az adatszolgáltató intézmény eszközei				
<i>Látra szóló követelések</i>				
<i>Tulajdoni részesedést megtestesítő instrumentumok</i>				
<i>Hitelviszonyt megtestesítő értékpapírok</i>				
<i>ebből: fedezett kötvények</i>				
<i>ebből: eszközfedezetű értékpapírok</i>				
<i>ebből: pénzügyi vállalatok által kibocsátott</i>				
<i>ebből: nem pénzügyi vállalatok által kibocsátott</i>				
<i>Látra szóló követelésektől eltérő kölcsönök és előlegek</i>				
<i>ebből: jelzáloghitelek</i>				
<i>Egyéb eszközök</i>				

▼ M3

Megterhelt eszközök könyv szerinti értéke, ebből: központi bank által elismert	Belföldi bankcsoportok (konszolidált) és önálló bankok			Külföldi nem EU-s irányítású leányvállalatok (szubkonszolidált vagy önálló)	Külföldi nem EU-s irányítású fióktelepek (önálló)	Külföldi EU-s irányítású leányvállalatok (szubkonszolidált vagy önálló)	Külföldi EU-s irányítású fióktelepek (önálló)
	A. Nagy	B. Közepes	C. Kicsi				
Az adatszolgáltató intézmény eszközei							
<i>Látra szóló követelések</i>							
<i>Tulajdoni részesedést megtestesítő instrumentumok</i>							
<i>Hitelviszonyt megtestesítő értékpapírok</i>							
<i>ebből: fedezett kötvények</i>							
<i>ebből: eszközfedezetű értékpapírok</i>							
<i>ebből: kormányzatok által kibocsátott</i>							
<i>ebből: pénzügyi vállalatok által kibocsátott</i>							
<i>ebből: nem pénzügyi vállalatok által kibocsátott</i>							
<i>Látra szóló követelésektől eltérő kölcsönök és előlegek</i>							
<i>ebből: jelzáloghitelek</i>							
<i>Egyéb eszközök</i>							

▼ M3

	SSM szerinti kategóriák			
Megterhelt eszközök könyv szerinti értéke, ebből: központi bank által elismert	Külföldi euroövezeti irányítású leányvállalatok (szubkonsolidált vagy önálló)	Külföldi euroövezeti irányítású fióktelepek (önálló)	Jelentős	Kevésbé jelentős
Az adatszolgáltató intézmény eszközei				
<i>Látra szóló követelések</i>				
<i>Tulajdoni részesedést megtestesítő instrumentumok</i>				
<i>Hitelviszonyt megtestesítő értékpapírok</i>				
<i>ebből: fedezett kötvények</i>				
<i>ebből: eszközfedezetű értékpapírok</i>				
<i>ebből: kormányzatok által kibocsátott</i>				
<i>ebből: pénzügyi vállalatok által kibocsátott</i>				
<i>ebből: nem pénzügyi vállalatok által kibocsátott</i>				
<i>Látra szóló követelésektől eltérő kölcsönök és előlegek</i>				
<i>ebből: jelzáloghitelek</i>				
<i>Egyéb eszközök</i>				

▼ M3

Meg nem terhelt eszközök könyv szerinti értéke	Belföldi banksoportok (konszolidált) és önálló bankok			Külföldi nem EU-s irányítású leányvállalatok (szubkonszolidált vagy önálló)	Külföldi nem EU-s irányítású fióktelepek (önálló)	Külföldi EU-s irányítású leányvállalatok (szubkonszolidált vagy önálló)	Külföldi EU-s irányítású fióktelepek (önálló)
	A. Nagy	B. Közepes	C. Kicsi				
Az adatszolgáltató intézmény eszközei							
<i>Látra szóló követelések</i>							
<i>Tulajdoni részesedést megtestesítő instrumentumok</i>							
<i>Hitelviszonyt megtestesítő értékpapírok</i>							
<i>ebből: fedezett kötvények</i>							
<i>ebből: eszközfedezetű értékpapírok</i>							
<i>ebből: kormányzatok által kibocsátott</i>							
<i>ebből: pénzügyi vállalatok által kibocsátott</i>							
<i>ebből: nem pénzügyi vállalatok által kibocsátott</i>							
<i>Látra szóló követelésektől eltérő kölcsönök és előlegek</i>							
<i>ebből: jelzáloghitelek</i>							
<i>Egyéb eszközök</i>							

▼ M3

Meg nem terhelt eszközök könyv szerinti értéke	SSM szerinti kategóriák			
	Külföldi euroövezeti irányítású leányvállalatok (szubkonsolidált vagy önálló)	Külföldi euroövezeti irányítású fióktelepek (önálló)	Jelentős	Kevésbé jelentős
Az adatszolgáltató intézmény eszközei				
<i>Látra szóló követelések</i>				
<i>Tulajdoni részesedést megtestesítő instrumentumok</i>				
<i>Hitelviszonyt megtestesítő értékpapírok</i>				
<i>ebből: fedezett kötvények</i>				
<i>ebből: eszközfedezetű értékpapírok</i>				
<i>ebből: kormányzatok által kibocsátott</i>				
<i>ebből: pénzügyi vállalatok által kibocsátott</i>				
<i>ebből: nem pénzügyi vállalatok által kibocsátott</i>				
<i>Látra szóló követelésektől eltérő kölcsönök és előlegek</i>				
<i>ebből: jelzáloghitelek</i>				
<i>Egyéb eszközök</i>				

▼ M3

Meg nem terhelt eszközök könyv szerinti értéke, ebből: a csoporthoz tartozó más vállalkozások által kibocsátott	Belföldi banksoportok (konszolidált) és önálló bankok			Külföldi nem EU-s irányítású leányvállalatok (szubkonszolidált vagy önálló)	Külföldi nem EU-s irányítású fióktelepek (önálló)	Külföldi EU-s irányítású leányvállalatok (szubkonszolidált vagy önálló)	Külföldi EU-s irányítású fióktelepek (önálló)
	A. Nagy	B. Közepes	C. Kicsi				
Az adatszolgáltató intézmény eszközei							
<i>Látra szóló követelések</i>							
<i>Tulajdoni részesedést megtestesítő instrumentumok</i>							
<i>Hitelviszonyt megtestesítő értékpapírok</i>							
<i>ebből: fedezett kötvények</i>							
<i>ebből: eszközfedezetű értékpapírok</i>							
<i>ebből: pénzügyi vállalatok által kibocsátott</i>							
<i>ebből: nem pénzügyi vállalatok által kibocsátott</i>							
<i>Látra szóló követelésektől eltérő kölcsönök és előlegek</i>							
<i>ebből: jelzáloghitelek</i>							
<i>Egyéb eszközök</i>							

▼ **M3**

	SSM szerinti kategóriák			
Meg nem terhelt eszközök könyv szerinti értéke, ebből: a csoporthoz tartozó más vállalkozások által kibocsátott	Külföldi euroövezeti irányítású leányvállalatok (szubkonsolidált vagy önálló)	Külföldi euroövezeti irányítású fióktelepek (önálló)	Jelentős	Kevésbé jelentős
Az adatszolgáltató intézmény eszközei				
<i>Látra szóló követelések</i>				
<i>Tulajdoni részesedést megtestesítő instrumentumok</i>				
<i>Hitelviszonyt megtestesítő értékpapírok</i>				
<i>ebből: fedezett kötvények</i>				
<i>ebből: eszközfedezetű értékpapírok</i>				
<i>ebből: pénzügyi vállalatok által kibocsátott</i>				
<i>ebből: nem pénzügyi vállalatok által kibocsátott</i>				
<i>Látra szóló követelésektől eltérő kölcsönök és előlegek</i>				
<i>ebből: jelzáloghitelek</i>				
<i>Egyéb eszközök</i>				

▼ M3

Meg nem terhelt eszközök könyv szerinti értéke, ebből: központi bank által elismert	Belföldi banksoportok (konszolidált) és önálló bankok			Külföldi nem EU-s irányítású leányvállalatok (szubkonszolidált vagy önálló)	Külföldi nem EU-s irányítású fióktelepek (önálló)	Külföldi EU-s irányítású leányvállalatok (szubkonszolidált vagy önálló)	Külföldi EU-s irányítású fióktelepek (önálló)
	A. Nagy	B. Közepes	C. Kicsi				
Az adatszolgáltató intézmény eszközei							
<i>Látra szóló követelések</i>							
<i>Tulajdoni részesedést megtestesítő instrumentumok</i>							
<i>Hitelviszonyt megtestesítő értékpapírok</i>							
<i>ebből: fedezett kötvények</i>							
<i>ebből: eszközfedezetű értékpapírok</i>							
<i>ebből: kormányzatok által kibocsátott</i>							
<i>ebből: pénzügyi vállalatok által kibocsátott</i>							
<i>ebből: nem pénzügyi vállalatok által kibocsátott</i>							
<i>Látra szóló követelésektől eltérő kölcsönök és előlegek</i>							
<i>ebből: jelzáloghitelek</i>							
<i>Egyéb eszközök</i>							

▼ M3

	SSM szerinti kategóriák			
Meg nem terhelt eszközök könyv szerinti értéke, ebből: központi bank által elismert	Külföldi euroövezeti irányítású leányvállalatok (szubkonsolidált vagy önálló)	Külföldi euroövezeti irányítású fióktelepek (önálló)	Jelentős	Kevésbé jelentős
Az adatszolgáltató intézmény eszközei				
<i>Látra szóló követelések</i>				
<i>Tulajdoni részesedést megtestesítő instrumentumok</i>				
<i>Hitelviszonyt megtestesítő értékpapírok</i>				
<i>ebből: fedezett kötvények</i>				
<i>ebből: eszközfedezetű értékpapírok</i>				
<i>ebből: kormányzatok által kibocsátott</i>				
<i>ebből: pénzügyi vállalatok által kibocsátott</i>				
<i>ebből: nem pénzügyi vállalatok által kibocsátott</i>				
<i>Látra szóló követelésektől eltérő kölcsönök és előlegek</i>				
<i>ebből: jelzáloghitelek</i>				
<i>Egyéb eszközök</i>				

▼ M3

Az adatszolgáltató intézmény által kapott biztosíték	Belföldi bankcsoportok (konszolidált) és önálló bankok			Külföldi nem EU-s irányítású leányvállalatok (szubkonszolidált vagy önálló)	Külföldi nem EU-s irányítású fióktelepek (önálló)	Külföldi EU-s irányítású leányvállalatok (szubkonszolidált vagy önálló)	Külföldi EU-s irányítású fióktelepek (önálló)
	A. Nagy	B. Közepes	C. Kicsi				
Kapott, megterhelt biztosíték vagy kibocsátott, hitelviszonyt megtestesítő saját értékpapír valós értéke							
Kapott, meg nem terhelt biztosíték vagy megterhelhető kibocsátott, hitelviszonyt megtestesítő saját értékpapír valós értéke							

Az adatszolgáltató intézmény által kapott biztosíték	SSM szerinti kategóriák			
	Külföldi euroövezeti irányítású leányvállalatok (szubkonszolidált vagy önálló)	Külföldi euroövezeti irányítású fióktelepek (önálló)	Jelentős	Kevésbé jelentős
Kapott, megterhelt biztosíték vagy kibocsátott, hitelviszonyt megtestesítő saját értékpapír valós értéke				
Kapott, meg nem terhelt biztosíték vagy megterhelhető kibocsátott, hitelviszonyt megtestesítő saját értékpapír valós értéke				

Konszolidált banki adatok Éves – Szavatolótőke, kockázattal súlyozott kitettséértékek és tőke megfelelés

Konszolidált banki adatok Éves – SZAVATOLÓTŐKE, KOCKÁZATTAL SÚLYOZOTT KITETTSÉGÉRTÉKEK ÉS TŐKEMEGFELELÉS							
x.x táblázat	Belföldi bankcsoportok (konszolidált) és önálló bankok			Külföldi nem EU-s irányítású leányvállalatok (szubkonszolidált vagy önálló)	Külföldi nem EU-s irányítású fióktelepek (önálló)	Külföldi EU-s irányítású leányvállalatok (szubkonszolidált vagy önálló)	Külföldi EU-s irányítású fióktelepek (önálló)
	A. Nagy	B. Közepes	C. Kicsi				
SZAVATOLÓ TŐKE							
ALAPVETŐ TŐKE (TIER 1 TŐKE)*							
ELSŐDLEGES ALAPVETŐ TŐKE (CET1 TŐKE) *							
CET1 tőkeelemként figyelembe vehető tőkeinstrumentumok							
<i>Befizetett tőkeinstrumentumok</i>							
<i>Tájékoztató adat: figyelembe nem vehető tőkeinstrumentumok</i>							
<i>Névértéken felüli befizetés (ázsio)</i>							
<i>(-) Saját CET1 tőkeinstrumentumok</i>							
<i>(-) Saját CET1 tőkeinstrumentumok megvásárlására vonatkozó tényleges vagy függő kötelezettségek</i>							
Eredménytartalék							
<i>Előző évek eredménytartaléka</i>							
<i>Figyelembe vehető nyereség/vesztés</i>							
CET1 tőke kiigazításai							

▼ M3

Konszolidált banki adatok Éves – SZAVATOLÓTÓKE, KOCKÁZATTAL SÚLYOZOTT KITETTSÉGÉRTÉKEK ÉS TŐKEMEGFELELÉS

x.x táblázat	Belföldi bankszoportok (konszolidált) és önálló bankok			Külföldi nem EU-s irányítású leányvállalatok (szubkonszolidált vagy önálló)	Külföldi nem EU-s irányítású fióktelepek (önálló)	Külföldi EU-s irányítású leányvállalatok (szubkonszolidált vagy önálló)	Külföldi EU-s irányítású fióktelepek (önálló)
	A. Nagy	B. Közepes	C. Kicsi				
Halmazott egyéb átfogó jövedelem							
Egyéb tartalék							
Általános banki kockázatok fedezetére képzett tartalékok							
CET1 tőkeinstrumentumokhoz kapcsolódó szerzett jogok miatti átmeneti kiigazítások							
CET1 tőkében megjelenített kisebbségi részesedés							
Kisebbségi részesedések és megfelelőik miatti átmeneti kiigazítások							
Prudenciális szűrők miatt végrehajtott kiigazítások a CET1 tőkében							
CET1 tőke egyéb átmeneti kiigazításai							
CET1 tőkeelemek vagy levonások – egyéb							
CET1 tőkéből való levonások							
(-) Cégérték (goodwill)							
(-) Egyéb immateriális javak							

▼ M3

Konszolidált banki adatok Éves – SZAVATOLÓTŐKE, KOCKÁZATTAL SÚLYOZOTT KITETTSÉGÉRTÉKEK ÉS TŐKEMEGFELELÉS

x.x táblázat	Belföldi bankcsoportok (konszolidált) és önálló bankok			Külföldi nem EU-s irányítású leányvállalatok (szubkonszolidált vagy önálló)	Külföldi nem EU-s irányítású fióktelepek (önálló)	Külföldi EU-s irányítású leányvállalatok (szubkonszolidált vagy önálló)	Külföldi EU-s irányítású fióktelepek (önálló)
	A. Nagy	B. Közepes	C. Kicsi				
(-) Jövőbeli nyereségtől függően érvényesíthető, nem átmeneti különbözetből eredő halasztott adókövetelések kapcsolódó adókötelezettségek nélkül							
(-) Hitelkockázati kiigazítások IRB-módszerrel számított hiánya a várható veszteséghez viszonyítva							
(-) Meghatározott szolgáltatást nyújtó nyugdíjalapban lévő eszközök							
(-) AT1 tőkeelemek összegét meghaladó AT1 levonások többlete							
KIEGÉSZÍTŐ ALAPVETŐ TŐKE (AT1 TŐKE)							
Kiegészítő alapvető tőkeként figyelembe vehető tőkeinstrumentumok							
<i>Befizetett tőkeinstrumentumok</i>							
<i>Tájékoztató adat: figyelembe nem vehető tőkeinstrumentumok</i>							
<i>Névértéken felüli befizetés (ázió)</i>							
(-) Saját kiegészítő alapvető tőkeinstrumentumok							
(-) Saját AT1 tőkeinstrumentumok megvásárlására vonatkozó tényleges vagy függő kötelezettségek							

▼ M3

Konszolidált banki adatok Éves – SZAVATOLÓTŐKE, KOCKÁZATTAL SÚLYOZOTT KITETTSÉGÉRTÉKEK ÉS TŐKEMEGFELELÉS

x.x táblázat	Belföldi bankcsoportok (konszolidált) és önálló bankok			Külföldi nem EU-s irányítású leányvállalatok (szubkonszolidált vagy önálló)	Külföldi nem EU-s irányítású fióktelepek (önálló)	Külföldi EU-s irányítású leányvállalatok (szubkonszolidált vagy önálló)	Külföldi EU-s irányítású fióktelepek (önálló)
	A. Nagy	B. Közepes	C. Kicsi				
AT1 tőkeinstrumentumokhoz kapcsolódó szerzett jogok miatti átmeneti kiigazítások							
Leányvállalatok által kibocsátott, AT1 tőkeként megjelent instrumentumok							
Átmeneti kiigazítások a leányvállalatok által kibocsátott instrumentumok AT1 tőkeként való pótlólagos megjelenítése miatt							
(-) T2 tőkeelemek összegét meghaladó T2 levonások többlete							
AT1 tőke egyéb átmeneti kiigazításai							
AT1 tőkeelemek összegét meghaladó AT1 levonások többlete (levonás a CET1 tőkében)							
(-) Pótlólagos levonások az AT1 tőkéből a CRR 3. cikke alapján							
AT1 tőkeelemek vagy levonások – egyéb							
JÁRULÉKOS TŐKE (T2 TŐKE)							
T2 tőkeként és alárendelt kölcsönként figyelembe vehető tőkeinstrumentumok							

▼ M3

Konszolidált banki adatok Éves – SZAVATOLÓTÓKE, KOCKÁZATTAL SÚLYOZOTT KITETTSÉGÉRTÉKEK ÉS TŐKEMEGFELELÉS

x.x táblázat	Belföldi bankcsoportok (konszolidált) és önálló bankok			Külföldi nem EU-s irányítású leányvállalatok (szubkonszolidált vagy önálló)	Külföldi nem EU-s irányítású fióktelepek (önálló)	Külföldi EU-s irányítású leányvállalatok (szubkonszolidált vagy önálló)	Külföldi EU-s irányítású fióktelepek (önálló)
	A. Nagy	B. Közepes	C. Kicsi				
<i>Befizetett tőkeinstrumentumok és alárendelt kölcsönök</i>							
<i>Tájékoztató adat: Tájékoztató adat: figyelembe nem vehető tőkeinstrumentumok és alárendelt kölcsönök</i>							
<i>Névértéken felüli befizetés (ázsio)</i>							
<i>(-) Saját T2 tőkeinstrumentumok</i>							
<i>(-) Saját T2 tőkeinstrumentumok megvásárlására vonatkozó tényleges vagy függő kötelezettségek</i>							
T2 tőkeinstrumentumokhoz és alárendelt kölcsönökhöz kapcsolódó szerzett jogok miatti átmeneti kiigazítások							
Leányvállalatok által kibocsátott, T2 tőkeként megjelenített instrumentumok							
Átmeneti kiigazítások a leányvállalatok által kibocsátott instrumentumok T2 tőkeként való pótlólagos megjelenítése miatt							
Az IRB-módszerrel számított céltartalékok többlete a figyelembe vehető várható veszteségekhez viszonyítva							
Általános hitelkockázati kiigazítások – sztenderd módszer (SA)							
T2 tőke egyéb átmeneti kiigazításai							

▼ **M3****Konszolidált banki adatok Éves – SZAVATOLÓTÓKE, KOCKÁZATTAL SÚLYOZOTT KITETTSÉGÉRTÉKEK ÉS TŐKEMEGFELELÉS**

x.x táblázat	Belföldi bankcsoportok (konszolidált) és önálló bankok			Külföldi nem EU-s irányítású leányvállalatok (szubkonszolidált vagy önálló)	Külföldi nem EU-s irányítású fióktelepek (önálló)	Külföldi EU-s irányítású leányvállalatok (szubkonszolidált vagy önálló)	Külföldi EU-s irányítású fióktelepek (önálló)
	A. Nagy	B. Közepes	C. Kicsi				
T2 tőkeelemek összegét meghaladó T2 levonások többlete (levonás az AT1 tőkében)							
(-) Pótlólagos levonások a T2 tőkéből a CRR 3. cikke alapján							
T2 tőkeelemek vagy levonások – egyéb							

▼ M3

Konszolidált banki adatok Éves – SZAVATOLÓTŐKE, KOCKÁZATTAL SÚLYOZOTT KITETTSÉGÉRTÉKEK ÉS TŐKEMEGFELELÉS

x.x táblázat	SSM szerinti kategóriák			
	Külföldi euroövezeti irányítású leányvállalatok (szubkonszolidált vagy önálló)	Külföldi euroövezeti irányítású fióktelepek (önálló)	Jelentős	Kevésbé jelentős
SZAVATOLÓ TŐKE				
ALAPVETŐ TŐKE (TIER 1 TŐKE)*				
ELSŐDLEGES ALAPVETŐ TŐKE (CET1 TŐKE) *				
CET1 tőkeelemként figyelembe vehető tőkeinstrumentumok				
<i>Befizetett tőkeinstrumentumok</i>				
<i>Tájékoztató adat: figyelembe nem vehető tőkeinstrumentumok</i>				
<i>Névértéken felüli befizetés (árszió)</i>				
<i>(-) Saját CET1 tőkeinstrumentumok</i>				
<i>(-) Saját CET1 tőkeinstrumentumok megvásárlására vonatkozó tényleges vagy függő kötelezettségek</i>				
Eredménytartalék				
<i>Előző évek eredménytartaléka</i>				
<i>Figyelembe vehető nyereség/veszteség</i>				
CET1 tőke kiigazításai				

▼ M3

Konszolidált banki adatok Éves – SZAVATOLÓTŐKE, KOCKÁZATTAL SÚLYOZOTT KITETTSÉGÉRTÉKEK ÉS TŐKEMEGFELELÉS

x.x táblázat	SSM szerinti kategóriák			
	Külföldi euroövezeti irányítású leányvállalatok (szubkonszolidált vagy önálló)	Külföldi euroövezeti irányítású fióktelepek (önálló)	Jelentős	Kevésbé jelentős
Halmozott egyéb átfogó jövedelem				
Egyéb tartalék				
Általános banki kockázatok fedezetére képzett tartalékok				
CET1 tőkeinstrumentumokhoz kapcsolódó szerzett jogok miatti átmeneti kiigazítások				
CET1 tőkében megjelenített kisebbségi részesedés				
Kisebbségi részesedések és megfelelőik miatti átmeneti kiigazítások				
Prudenciális szűrők miatt végrehajtott kiigazítások a CET1 tőkében				
CET1 tőke egyéb átmeneti kiigazításai				
CET1 tőkeelemek vagy levonások – egyéb				
CET1 tőkéből való levonások				
(-) Cégérték (goodwill)				
(-) Egyéb immateriális javak				

▼ M3

Konszolidált banki adatok Éves – SZAVATOLÓTŐKE, KOCKÁZATTAL SÚLYOZOTT KITETTSÉGÉRTÉKEK ÉS TŐKEMEGFELELÉS

x.x táblázat	SSM szerinti kategóriák			
	Külföldi euroövezeti irányítású leányvállalatok (szubkonszolidált vagy önálló)	Külföldi euroövezeti irányítású fióktelepek (önálló)	Jelentős	Kevésbé jelentős
(-) Jövőbeli nyereségtől függően érvényesíthető, nem átmeneti különbözetből eredő halasztott adókövetelések kapcsolódó adókötelezettségek nélkül				
(-) Hitelkockázati kiigazítások IRB-módszerrel számított hiánya a várható veszteséghez viszonyítva				
(-) Meghatározott szolgáltatást nyújtó nyugdíjalapban lévő eszközök				
(-) AT1 tőkeelemek összegét meghaladó AT1 levonások többlete				
KIEGÉSZÍTŐ ALAPVETŐ TŐKE (AT1 TŐKE)				
Kiegészítő alapvető tőkeként figyelembe vehető tőkeinstrumentumok				
<i>Befizetett tőkeinstrumentumok</i>				
<i>Tájékoztató adat: figyelembe nem vehető tőkeinstrumentumok</i>				
<i>Névértéken felüli befizetés (árszó)</i>				
(-) Saját kiegészítő alapvető tőkeinstrumentumok				
(-) Saját AT1 tőkeinstrumentumok megvásárlására vonatkozó tényleges vagy függő kötelezettségek				

▼ M3

Konszolidált banki adatok Éves – SZAVATOLÓTŐKE, KOCKÁZATTAL SÚLYOZOTT KITETTSÉGÉRTÉKEK ÉS TŐKEMEGFELELÉS

x.x táblázat	SSM szerinti kategóriák			
	Külföldi euroövezeti irányítású leányvállalatok (szubkonszolidált vagy önálló)	Külföldi euroövezeti irányítású fióktelepek (önálló)	Jelentős	Kevésbé jelentős
AT1 tőkeinstrumentumokhoz kapcsolódó szerzett jogok miatti átmeneti kiigazítások				
Leányvállalatok által kibocsátott, AT1 tőkeként megjelölt instrumentumok				
Átmeneti kiigazítások a leányvállalatok által kibocsátott instrumentumok AT1 tőkeként való pótlólagos megjelenítése miatt				
(-) T2 tőkeelemek összegét meghaladó T2 levonások többlete				
AT1 tőke egyéb átmeneti kiigazításai				
AT1 tőkeelemek összegét meghaladó AT1 levonások többlete (levonás a CET1 tőkében)				
(-) Pótlólagos levonások az AT1 tőkéből a CRR 3. cikke alapján				
AT1 tőkeelemek vagy levonások – egyéb				
JÁRULÉKOS TŐKE (T2 TŐKE)				
T2 tőkeként és alárendelt kölcsönként figyelembe vehető tőkeinstrumentumok				

▼ M3

Konszolidált banki adatok Éves – SZAVATOLÓTŐKE, KOCKÁZATTAL SÚLYOZOTT KITETTSÉGÉRTÉKEK ÉS TŐKEMEGFELELÉS

x.x táblázat	SSM szerinti kategóriák			
	Külföldi euroövezeti irányítású leányvállalatok (szubkonsolidált vagy önálló)	Külföldi euroövezeti irányítású fióktelepek (önálló)	Jelentős	Kevésbé jelentős
<i>Befizetett tőkeinstrumentumok és alárendelt kölcsönök</i>				
<i>Tájékoztató adat: Tájékoztató adat: figyelembe nem vehető tőkeinstrumentumok és alárendelt kölcsönök</i>				
<i>Névértéken felüli befizetés (árszó)</i>				
<i>(-) Saját T2 tőkeinstrumentumok</i>				
<i>(-) Saját T2 tőkeinstrumentumok megvásárlására vonatkozó tényleges vagy függő kötelezettségek</i>				
T2 tőkeinstrumentumokhoz és alárendelt kölcsönökhöz kapcsolódó szerzett jogok miatti átmeneti kiigazítások				
Leányvállalatok által kibocsátott, T2 tőkeként megjelenített instrumentumok				
Átmeneti kiigazítások a leányvállalatok által kibocsátott instrumentumok T2 tőkeként való pótlólagos megjelenítése miatt				
Az IRB-módszerrel számított céltartalékok többlete a figyelembe vehető várható veszteségekhez viszonyítva				
Általános hitelkockázati kiigazítások – sztenderd módszer (SA)				
T2 tőke egyéb átmeneti kiigazításai				

▼ **M3****Konszolidált banki adatok Éves – SZAVATOLÓTÓKE, KOCKÁZATTAL SÚLYOZOTT KITETTSÉGÉRTÉKEK ÉS TŐKEMEGFELELÉS**

x.x táblázat	SSM szerinti kategóriák			
	Külföldi euroövezeti irányítású leányvállalatok (szubkonszolidált vagy önálló)	Külföldi euroövezeti irányítású fióktelepek (önálló)	Jelentős	Kevésbé jelentős
T2 tőkeelemek összegét meghaladó T2 levonások többlete (levonás az AT1 tőkében)				
(-) Pótlólagos levonások a T2 tőkéből a CRR 3. cikke alapján				
T2 tőkeelemek vagy levonások – egyéb				

Konszolidált banki adatok Éves – Szavatolótőke, kockázattal súlyozott kitettséértékek és tőke megfelelés

Konszolidált banki adatok Éves – SZAVATOLÓTŐKE, KOCKÁZATTAL SÚLYOZOTT KITETTSÉGÉRTÉKEK ÉS TŐKEMEGFELELÉS							
Hitel-egyenértékesítési tényezők előtti eredeti kitettség	Belföldi bankcsoportok (konszolidált) és önálló bankok			Külföldi nem EU-s irányítású leányvállalatok (szubkonszolidált vagy önálló)	Külföldi nem EU-s irányítású fióktelepek (önálló)	Külföldi EU-s irányítású leányvállalatok (szubkonszolidált vagy önálló)	Külföldi EU-s irányítású fióktelepek (önálló)
	A. Nagy	B. Közepes	C. Kicsi				
HITELKOCKÁZATRA, PARTNERKOCKÁZATRA ÉS FELHÍGULÁSI KOCKÁZATRA, VALAMINT NYITVA SZÁLLÍTÁSOKRA VONATKOZÓ, KOCKÁZATTAL SÚLYOZOTT KITETTSÉGÉRTÉKEK							
Sztenderd módszer (SA)							
<i>Sztenderd módszer (SA) szerinti kitettségi osztályok értékpapírosítási pozíciók nélkül</i>							
<i>Központi kormányzatok vagy központi bankok</i>							
<i>Regionális kormányzatok vagy helyi hatóságok</i>							
<i>Közszektorbeli intézmények</i>							
<i>Multilaterális fejlesztési bankok</i>							
<i>Nemzetközi szervezetek</i>							
<i>Intézmények</i>							
<i>Vállalkozások</i>							
<i>Lakosság</i>							
<i>Ingtatlanra bejegyzett zálogjoggal fedezett kitettségek</i>							

▼ M3

Konszolidált banki adatok Éves – SZAVATOLÓTÓKE, KOCKÁZATTAL SÚLYOZOTT KITETTSÉGÉRTÉKEK ÉS TŐKEMEGFELELÉS

Hitel-egyenértékesítési tényezők előtti eredeti kitettség	Belföldi bankszoportok (konszolidált) és önálló bankok			Külföldi nem EU-s irányítású leányvállalatok (szubkonszolidált vagy önálló)	Külföldi nem EU-s irányítású fióktelepek (önálló)	Külföldi EU-s irányítású leányvállalatok (szubkonszolidált vagy önálló)	Külföldi EU-s irányítású fióktelepek (önálló)
	A. Nagy	B. Közepes	C. Kicsi				
<i>Nemteljesítő kitettségek</i>							
<i>Kiemelkedően magas kockázati kitettségek</i>							
<i>Fedezett kötvények</i>							
<i>Rövid távú hitelminősítéssel rendelkező intézményekkel és vállalkozásokkal szembeni követelések</i>							
<i>Kollektív befektetési formák (KBF)</i>							
<i>Részvényjellegű kitettségek</i>							
<i>Egyéb tételek</i>							
<i>Értékpapírosítási pozíciók (SA)</i>							
Belső minősítésen alapuló módszer (IRB)							
<i>IRB-módszer a nemteljesítéskori veszteségrátára (LGD) vonatkozó saját becslés és hitel-egyenértékesítési tényező (CCF) mellőzésekor</i>							
<i>Központi kormányzatok és központi bankok</i>							
<i>Intézmények</i>							
<i>Vállalkozások – kkv</i>							
<i>Vállalkozások – speciális hitelezés</i>							
<i>Vállalkozások – egyéb</i>							

▼ M3

Konszolidált banki adatok Éves – SZAVATOLÓTÓKE, KOCKÁZATTAL SÚLYOZOTT KITETTSÉGÉRTÉKEK ÉS TŐKEMEGFELELÉS

Hitel-egyenértékesítési tényezők előtti eredeti kitettség	Belföldi bankcsoportok (konszolidált) és önálló bankok			Külföldi nem EU-s irányítású leányvállalatok (szubkonszolidált vagy önálló)	Külföldi nem EU-s irányítású fióktelepek (önálló)	Külföldi EU-s irányítású leányvállalatok (szubkonszolidált vagy önálló)	Külföldi EU-s irányítású fióktelepek (önálló)
	A. Nagy	B. Közepes	C. Kicsi				
<i>IRB-módszer a nemteljesítéskori veszteségrátára (LGD) vonatkozó saját becslés és/vagy hitel-egyenértékesítési tényező (CCF) alkalmazásakor</i>							
<i>Központi kormányzatok és központi bankok</i>							
<i>Intézmények</i>							
<i>Vállalkozások – kkv</i>							
<i>Vállalkozások – speciális hitelezés</i>							
<i>Vállalkozások – egyéb</i>							
<i>Lakosság – ingatlannal fedezett (kkv)</i>							
<i>Lakosság – ingatlannal fedezett (nem kkv)</i>							
<i>Lakosság – a rülirozó állományba beszámítható</i>							
<i>Lakosság – egyéb kkv</i>							
<i>Lakosság – egyéb nem kkv</i>							
<i>Részvényjelleű kitettségek (IRB)</i>							
<i>Értékpapírosítási pozíciók (IRB)</i>							

▼ M3

Konszolidált banki adatok Éves – SZAVATOLÓTÓKE, KOCKÁZATTAL SÚLYOZOTT KITETTSÉGÉRTÉKEK ÉS TŐKEMEGFELELÉS

Hitel-egyenértékesítési tényezők előtti eredeti kitettség	SSM szerinti kategóriák			
	Külföldi euroövezeti irányítású leányvállalatok (szubkonszolidált vagy önálló)	Külföldi euroövezeti irányítású fióktelepek (önálló)	Jelentős	Kevésbé jelentős
HITELKOCKÁZATRA, PARTNERKOCKÁZATRA ÉS FELHÍGULÁSI KOCKÁZATRA, VALAMINT NYITVA SZÁLLÍTÁSOKRA VONATKOZÓ, KOCKÁZATTAL SÚLYOZOTT KITETTSÉGÉRTÉKEK				
Sztenderd módszer (SA)				
<i>Sztenderd módszer (SA) szerinti kitettségi osztályok értékpapírosítási pozíciók nélkül</i>				
<i>Központi kormányzatok vagy központi bankok</i>				
<i>Regionális kormányzatok vagy helyi hatóságok</i>				
<i>Közszektorbeli intézmények</i>				
<i>Multilaterális fejlesztési bankok</i>				
<i>Nemzetközi szervezetek</i>				
<i>Intézmények</i>				
<i>Vállalkozások</i>				
<i>Lakosság</i>				
<i>Ingyenbe bejegyzett zálogjoggal fedezett kitettségek</i>				

▼ M3

Konszolidált banki adatok Éves – SZAVATOLÓTÓKE, KOCKÁZATTAL SÚLYOZOTT KITETTSÉGÉRTÉKEK ÉS TŐKEMEGFELELÉS

Hitel-egyenértékesítési tényezők előtti eredeti kitettség	SSM szerinti kategóriák			
	Külföldi euroövezeti irányítású leányvállalatok (szubkonszolidált vagy önálló)	Külföldi euroövezeti irányítású fióktelepek (önálló)	Jelentős	Kevésbé jelentős
<i>Nemteljesítő kitettségek</i>				
<i>Kiemelkedően magas kockázatú kitettségek</i>				
<i>Fedezett kötvények</i>				
<i>Rövid távú hitelminősítéssel rendelkező intézményekkel és vállalkozásokkal szembeni követelések</i>				
<i>Kollektív befektetési formák (KBF)</i>				
<i>Részvényjellegű kitettségek</i>				
<i>Egyéb tételek</i>				
<i>Értékpapírosítási pozíciók (SA)</i>				
Belső minősítésen alapuló módszer (IRB)				
<i>IRB-módszer a nemteljesítéskori veszteségrátára (LGD) vonatkozó saját becslés és hitel-egyenértékesítési tényező (CCF) mellőzésekor</i>				
<i>Központi kormányzatok és központi bankok</i>				
<i>Intézmények</i>				
<i>Vállalkozások – kkv</i>				
<i>Vállalkozások – speciális hitelezés</i>				
<i>Vállalkozások – egyéb</i>				

▼ M3

Konszolidált banki adatok Éves – SZAVATOLÓTÓKE, KOCKÁZATTAL SÚLYOZOTT KITETTSÉGÉRTÉKEK ÉS TŐKEMEGFELELÉS

Hitel-egyenértékesítési tényezők előtti eredeti kitettség	SSM szerinti kategóriák			
	Külföldi euroövezeti irányítású leányvállalatok (szubkonszolidált vagy önálló)	Külföldi euroövezeti irányítású fióktelepek (önálló)	Jelentős	Kevésbé jelentős
<i>IRB-módszer a nemteljesítéskori veszteségrátára (LGD) vonatkozó saját becslés és/vagy hitel-egyenértékesítési tényező (CCF) alkalmazásakor</i>				
<i>Központi kormányzatok és központi bankok</i>				
<i>Intézmények</i>				
<i>Vállalkozások – kkv</i>				
<i>Vállalkozások – speciális hitelezés</i>				
<i>Vállalkozások – egyéb</i>				
<i>Lakosság – ingatlannal fedezett (kkv)</i>				
<i>Lakosság – ingatlannal fedezett (nem kkv)</i>				
<i>Lakosság – a rülirozó állományba beszámítható</i>				
<i>Lakosság – egyéb kkv</i>				
<i>Lakosság – egyéb nem kkv</i>				
<i>Részvényjellegű kitettségek (IRB)</i>				
<i>Értékpapírosítási pozíciók (IRB)</i>				

▼ M3

Értékelési korrekciók	Belföldi bankcsoportok (konszolidált) és önálló bankok			Külföldi nem EU-s irányítású leányvállalatok (szubkonszolidált vagy önálló)	Külföldi nem EU-s irányítású fióktelepek (önálló)	Külföldi EU-s irányítású leányvállalatok (szubkonszolidált vagy önálló)	Külföldi EU-s irányítású fióktelepek (önálló)
	A. Nagy	B. Közepes	C. Kicsi				
Sztenderd módszer (SA)							
<i>Sztenderd módszer (SA) szerinti kitétségi osztályok értékpapírosítási pozíciók nélkül</i>							
<i>Központi kormányzatok vagy központi bankok</i>							
<i>Regionális kormányzatok vagy helyi hatóságok</i>							
<i>Közszektorbeli intézmények</i>							
<i>Multilaterális fejlesztési bankok</i>							
<i>Nemzetközi szervezetek</i>							
<i>Intézmények</i>							
<i>Vállalkozások</i>							
<i>Lakosság</i>							
<i>Ingatlanra bejegyzett zálogjoggal fedezett kitétségek</i>							
<i>Nemteltjesítő kitétségek</i>							
<i>Kiemelkedően magas kockázatú kitétségek</i>							
<i>Fedezett kötvények</i>							
<i>Rövid távú hitelminősítéssel rendelkező intézményekkel és vállalkozásokkal szembeni követelések</i>							

▼ M3

Értékelési korrekciók	Belföldi banksoportok (konszolidált) és önálló bankok			Külföldi nem EU-s irányítású leányvállalatok (szubkonszolidált vagy önálló)	Külföldi nem EU-s irányítású fióktelepek (önálló)	Külföldi EU-s irányítású leányvállalatok (szubkonszolidált vagy önálló)	Külföldi EU-s irányítású fióktelepek (önálló)
	A. Nagy	B. Közepes	C. Kicsi				
<i>Kollektív befektetési formák (KBF)</i>							
<i>Részvényjellegű kitettségek</i>							
<i>Egyéb tételek</i>							
<i>Értékpapírosítási pozíciók (SA)</i>							
Belső minősítésen alapuló módszer (IRB)							
<i>IRB-módszer a nemteljesítéskori veszteségrátára (LGD) vonatkozó saját becslés és hitel-egyenértékesítési tényező (CCF) mellőzésekor</i>							
<i>Központi kormányzatok és központi bankok</i>							
<i>Intézmények</i>							
<i>Vállalkozások – kkv</i>							
<i>Vállalkozások – speciális hitelezés</i>							
<i>Vállalkozások – egyéb</i>							
<i>IRB-módszer a nemteljesítéskori veszteségrátára (LGD) vonatkozó saját becslés és/vagy hitel-egyenértékesítési tényező (CCF) alkalmazásakor</i>							
<i>Központi kormányzatok és központi bankok</i>							
<i>Intézmények</i>							
<i>Vállalkozások – kkv</i>							
<i>Vállalkozások – speciális hitelezés</i>							

▼ **M3**

Értékelési korrekciók	Belföldi bankcsoportok (konszolidált) és önálló bankok			Külföldi nem EU-s irányítású leányvállalatok (szubkonszolidált vagy önálló)	Külföldi nem EU-s irányítású fióktelepek (önálló)	Külföldi EU-s irányítású leányvállalatok (szubkonszolidált vagy önálló)	Külföldi EU-s irányítású fióktelepek (önálló)
	A. Nagy	B. Közepes	C. Kicsi				
<i>Vállalkozások – egyéb</i>							
<i>Lakosság – ingatlannal fedezett (kkv)</i>							
<i>Lakosság – ingatlannal fedezett (nem kkv)</i>							
<i>Lakosság – a rulirozó állományba beszámítható</i>							
<i>Lakosság – egyéb kkv</i>							
<i>Lakosság – egyéb nem kkv</i>							
<i>Értékpapírosítási pozíciók (IRB)</i>							

▼ M3

Értékelési korrekciók	SSM szerinti kategóriák			
	Külföldi euroövezeti irányítású leányvállalatok (szubkonszolidált vagy önálló)	Külföldi euroövezeti irányítású fióktelepek (önálló)	Jelentős	Kevésbé jelentős
Sztenderd módszer (SA)				
<i>Sztenderd módszer (SA) szerinti kitettségi osztályok értékpapírosítási pozíciók nélkül</i>				
<i>Központi kormányzatok vagy központi bankok</i>				
<i>Regionális kormányzatok vagy helyi hatóságok</i>				
<i>Közszektorbeli intézmények</i>				
<i>Multilaterális fejlesztési bankok</i>				
<i>Nemzetközi szervezetek</i>				
<i>Intézmények</i>				
<i>Vállalkozások</i>				
<i>Lakosság</i>				
<i>Ingatlanra bejegyzett zálogjoggal fedezett kitettségek</i>				
<i>Nemteljesítő kitettségek</i>				
<i>Kiemelkedően magas kockázatú kitettségek</i>				
<i>Fedezett kötvények</i>				
<i>Rövid távú hitelminősítéssel rendelkező intézményekkel és vállalkozásokkal szembeni követelések</i>				

▼ M3

	SSM szerinti kategóriák			
Értékelési korrekciók	Külföldi euroövezeti irányítású leányvállalatok (szubkonsolidált vagy önálló)	Külföldi euroövezeti irányítású fióktelepek (önálló)	Jelentős	Kevésbé jelentős
<i>Kollektív befektetési formák (KBF)</i>				
<i>Részvényjellegű kitettségek</i>				
<i>Egyéb tételek</i>				
<i>Értékpapírosítási pozíciók (SA)</i>				
Belső minősítésen alapuló módszer (IRB)				
<i>IRB-módszer a nemteljesítéskori veszteségrátára (LGD) vonatkozó saját becslés és hitel-egyenértékesítési tényező (CCF) mellőzésekor</i>				
<i>Központi kormányzatok és központi bankok</i>				
<i>Intézmények</i>				
<i>Vállalkozások – kkv</i>				
<i>Vállalkozások – speciális hitelezés</i>				
<i>Vállalkozások – egyéb</i>				
<i>IRB-módszer a nemteljesítéskori veszteségrátára (LGD) vonatkozó saját becslés és/vagy hitel-egyenértékesítési tényező (CCF) alkalmazásakor</i>				
<i>Központi kormányzatok és központi bankok</i>				
<i>Intézmények</i>				
<i>Vállalkozások – kkv</i>				
<i>Vállalkozások – speciális hitelezés</i>				

▼ **M3**

Értékelési korrekciók	SSM szerinti kategóriák			
	Külföldi euroövezeti irányítású leányvállalatok (szubkonsolidált vagy önálló)	Külföldi euroövezeti irányítású fióktelepek (önálló)	Jelentős	Kevésbé jelentős
<i>Vállalkozások – egyéb</i>				
<i>Lakosság – ingatlannal fedezett (kkv)</i>				
<i>Lakosság – ingatlannal fedezett (nem kkv)</i>				
<i>Lakosság – a rulírozó állományba beszámítható</i>				
<i>Lakosság – egyéb kkv</i>				
<i>Lakosság – egyéb nem kkv</i>				
<i>Értékpapirosítási pozíciók (IRB)</i>				

▼ M3

Kockázattal súlyozott kitettségérték	Belföldi banksoportok (konszolidált) és önálló bankok			Külföldi nem EU-s irányítású leányvállalatok (szubkonszolidált vagy önálló)	Külföldi nem EU-s irányítású fióktelepek (önálló)	Külföldi EU-s irányítású leányvállalatok (szubkonszolidált vagy önálló)	Külföldi EU-s irányítású fióktelepek (önálló)
	A. Nagy	B. Közepes	C. Kicsi				
TELJES KOCKÁZATI KITETTSÉGÉRTÉK/TELJES KITETTSÉG*							
HITELKOCKÁZATRA, PARTNERKOCKÁZATRA ÉS FELHÍGULÁSI KOCKÁZATRA, VALAMINT NYITVA SZÁLLÍTÁSOKRA VONATKOZÓ, KOCKÁZATTAL SÚLYOZOTT KITETTSÉGÉRTÉKEK							
Sztenderd módszer (SA)							
<i>Sztenderd módszer (SA) szerinti kitettségi osztályok értékpapírosítási pozíciók nélkül</i>							
<i>Központi kormányzatok vagy központi bankok</i>							
<i>Regionális kormányzatok vagy helyi hatóságok</i>							
<i>Közszektorbeli intézmények</i>							
<i>Multilaterális fejlesztési bankok</i>							
<i>Nemzetközi szervezetek</i>							
<i>Intézmények</i>							
<i>Vállalkozások</i>							
<i>Lakosság</i>							
<i>Ingtatlanra bejegyzett zálogjoggal fedezett kitettségek</i>							
<i>Nemteljesítő kitettségek</i>							

▼ M3

Kockázattal súlyozott kitettségérték	Belföldi bankcsoportok (konszolidált) és önálló bankok			Külföldi nem EU-s irányítású leányvállalatok (szubkonszolidált vagy önálló)	Külföldi nem EU-s irányítású fióktelepek (önálló)	Külföldi EU-s irányítású leányvállalatok (szubkonszolidált vagy önálló)	Külföldi EU-s irányítású fióktelepek (önálló)
	A. Nagy	B. Közepes	C. Kicsi				
<i>Kiemelkedően magas kockázatú kitettségek</i>							
<i>Fedezett kötvények</i>							
<i>Rövid távú hitelminősítéssel rendelkező intézményekkel és vállalkozásokkal szembeni követelések</i>							
<i>Kollektív befektetési formák (KBF)</i>							
<i>Részvényjellegű kitettségek</i>							
<i>Egyéb tételek</i>							
<i>Értékpapírosítási pozíciók (SA)</i>							
Belső minősítésen alapuló módszer (IRB)							
<i>IRB-módszer a nemteljesítéskori veszteségrátára (LGD) vonatkozó saját becslés és hitel-egyenértékesítési tényező (CCF) mellőzésekor</i>							
<i>Központi kormányzatok és központi bankok</i>							
<i>Intézmények</i>							
<i>Vállalkozások – kkv</i>							
<i>Vállalkozások – speciális hitelezés</i>							
<i>Vállalkozások – egyéb</i>							

▼ **M3**

Kockázattal súlyozott kitétségérték	Belföldi banksoportok (konszolidált) és önálló bankok			Külföldi nem EU-s irányítású leányvállalatok (szubkonszolidált vagy önálló)	Külföldi nem EU-s irányítású fióktelepek (önálló)	Külföldi EU-s irányítású leányvállalatok (szubkonszolidált vagy önálló)	Külföldi EU-s irányítású fióktelepek (önálló)
	A. Nagy	B. Közepes	C. Kicsi				
<i>IRB-módszer a nemteljesítéskori veszteségrátára (LGD) vonatkozó saját becslés és/vagy hitel-egyenértékesítési tényező (CCF) alkalmazásakor</i>							
<i>Központi kormányzatok és központi bankok</i>							
<i>Intézmények</i>							
<i>Vállalkozások – kkv</i>							
<i>Vállalkozások – speciális hitelezés</i>							
<i>Vállalkozások – egyéb</i>							
<i>Lakosság – ingatlannal fedezett (kkv)</i>							
<i>Lakosság – ingatlannal fedezett (nem kkv)</i>							
<i>Lakosság – a rulírozó állományba beszámítható</i>							
<i>Lakosság – egyéb kkv</i>							
<i>Lakosság – egyéb nem kkv</i>							
<i>Részvényjellegű kitétségek (IRB)</i>							
<i>Értékpapírosítási pozíciók (IRB)</i>							
<i>Egyéb, nem hitelkötelezettséget megtestesítő eszközök</i>							
Központi szerződő fél garanciaalapjába befizetett hozzájárulások kockázati kitétségértéke							

▼ M3

Kockázattal súlyozott kitettségérték	Belföldi bankcsoportok (konszolidált) és önálló bankok			Külföldi nem EU-s irányítású leányvállalatok (szubkonszolidált vagy önálló)	Külföldi nem EU-s irányítású fióktelepek (önálló)	Külföldi EU-s irányítású leányvállalatok (szubkonszolidált vagy önálló)	Külföldi EU-s irányítású fióktelepek (önálló)
	A. Nagy	B. Közepes	C. Kicsi				
ELSZÁMOLÁSI/TELJESÍTÉSI KOCKÁZAT TELJES KOCKÁZATI KITETTSÉGÉRTÉKE							
POZÍCIÓKOCKÁZAT, DEVIZAÁRFOLYAM-KOCKÁZAT ÉS ÁRUKOCKÁZAT TELJES KOCKÁZATI KITETTSÉGÉRTÉKE							
Pozíciókockázat, devizaárfolyam-kockázat és árukockázat sztenderd módszer (SA) szerinti kockázati kitettségértéke							
<i>Forgalmazott, hitelviszonyt megtestesítő értékpapírok</i>							
<i>Részvény</i>							
<i>Deviza</i>							
<i>Áru</i>							
Pozíciókockázat, devizaárfolyam-kockázat és árukockázat belső módszer (IM) szerinti kockázati kitettségértéke							
MŰKÖDÉSI KOCKÁZAT (OpR) TELJES KOCKÁZATI KITETTSÉGÉRTÉKE							
Működési kockázatra vonatkozó alapmutató módszere (BIA)							
Működési kockázatra vonatkozó sztenderd (STA) / alternatív sztenderd módszer (ASA)							
Működési kockázatra vonatkozó fejlett mérési módszerek (AMA)							

▼ M3

Kockázattal súlyozott kitétségérték	Belföldi bankcsoportok (konszolidált) és önálló bankok			Külföldi nem EU-s irányítású leányvállalatok (szubkonszolidált vagy önálló)	Külföldi nem EU-s irányítású fióktelepek (önálló)	Külföldi EU-s irányítású leányvállalatok (szubkonszolidált vagy önálló)	Külföldi EU-s irányítású fióktelepek (önálló)
	A. Nagy	B. Közepes	C. Kicsi				
A HITELERTÉKELÉSI KORREKCIÓ TELJES KOCKÁZATI KITÉTTSÉGÉRTÉKE							
Fejlett módszer							
Sztenderd módszer							
Eredeti kitétség szerinti módszer (OEM) alapján							
KERESKEDÉSI KÖNYVBEN NYILVÁNTARTOTT NAGYKOCKÁZATOK TELJES KOCKÁZATI KITÉTTSÉGÉRTÉKE							
EGYÉB KOCKÁZATI KITÉTTSÉGÉRTÉKEK							
Ebből: kiegészítő szigorúbb prudenciális követelmények a 458. cikk alapján							
<i>Ebből: nagykockázat-vállalással kapcsolatos követelmények</i>							
<i>Ebből: a lakóingatlanok és kereskedelmi ingatlanok piacán jelentkező eszköz buborékok kezelését célzó kockázati súlyok módosításából eredő követelmények</i>							
<i>Ebből: a pénzügyi szektoron belüli kitétségekből eredő követelmények</i>							
Ebből: kiegészítő szigorúbb prudenciális követelmények a 459. cikk alapján							
Ebből: a CRR 3. cikkéből eredő pótlólagos kockázati kitétségérték							

▼ M3

Kockázattal súlyozott kitettségérték	SSM szerinti kategóriák			
	Külföldi euroövezeti irányítású leányvállalatok (szubkonsolidált vagy önálló)	Külföldi euroövezeti irányítású fióktelepek (önálló)	Jelentős	Kevésbé jelentős
TELJES KOCKÁZATI KITETTSÉGÉRTÉK/TELJES KITETTSÉG*				
HITELKOCKÁZATRA, PARTNERKOCKÁZATRA ÉS FELHÍGULÁSI KOCKÁZATRA, VALAMINT NYITVA SZÁLLÍTÁSOKRA VONATKOZÓ, KOCKÁZATTAL SÚLYOZOTT KITETTSÉGÉRTÉKEK				
Sztenderd módszer (SA)				
<i>Sztenderd módszer (SA) szerinti kitettségi osztályok értékpapírosítási pozíciók nélkül</i>				
<i>Központi kormányzatok vagy központi bankok</i>				
<i>Regionális kormányzatok vagy helyi hatóságok</i>				
<i>Közszektorbeli intézmények</i>				
<i>Multilaterális fejlesztési bankok</i>				
<i>Nemzetközi szervezetek</i>				
<i>Intézmények</i>				
<i>Vállalkozások</i>				
<i>Lakosság</i>				
<i>Ingatlanra bejegyzett zálogjoggal fedezett kitettségek</i>				
<i>Nemteljesítő kitettségek</i>				

▼ M3

Kockázattal súlyozott kitettségérték	SSM szerinti kategóriák			
	Külföldi euroövezeti irányítású leányvállalatok (szubkonsolidált vagy önálló)	Külföldi euroövezeti irányítású fióktelepek (önálló)	Jelentős	Kevésbé jelentős
<i>Kiemelkedően magas kockázatú kitettségek</i>				
<i>Fedezett kötvények</i>				
<i>Rövid távú hitelminősítéssel rendelkező intézményekkel és vállalkozásokkal szembeni követelések</i>				
<i>Kollektív befektetési formák (KBF)</i>				
<i>Részvényjellegű kitettségek</i>				
<i>Egyéb tételek</i>				
<i>Értékpapírosítási pozíciók (SA)</i>				
Belső minősítésen alapuló módszer (IRB)				
<i>IRB-módszer a nemteljesítéskori veszteségrátára (LGD) vonatkozó saját becslés és hitel-egyenértékesítési tényező (CCF) mellőzésekor</i>				
<i>Központi kormányzatok és központi bankok</i>				
<i>Intézmények</i>				
<i>Vállalkozások – kkv</i>				
<i>Vállalkozások – speciális hitelezés</i>				
<i>Vállalkozások – egyéb</i>				

▼ M3

Kockázattal súlyozott kitettségérték	SSM szerinti kategóriák			
	Külföldi euroövezeti irányítású leányvállalatok (szubkonsolidált vagy önálló)	Külföldi euroövezeti irányítású fióktelepek (önálló)	Jelentős	Kevésbé jelentős
<i>IRB-módszer a nemteljesítéskori veszteségrátára (LGD) vonatkozó saját becslés és/vagy hitel-egyenértékesítési tényező (CCF) alkalmazásakor</i>				
<i>Központi kormányzatok és központi bankok</i>				
<i>Intézmények</i>				
<i>Vállalkozások – kkv</i>				
<i>Vállalkozások – speciális hitelezés</i>				
<i>Vállalkozások – egyéb</i>				
<i>Lakosság – ingatlannal fedezett (kkv)</i>				
<i>Lakosság – ingatlannal fedezett (nem kkv)</i>				
<i>Lakosság – a ruórozó állományba beszámítható</i>				
<i>Lakosság – egyéb kkv</i>				
<i>Lakosság – egyéb nem kkv</i>				
<i>Részvényjelleű kitettségek (IRB)</i>				
<i>Értékpapírosítási pozíciók (IRB)</i>				
<i>Egyéb, nem hitelkötelezettséget megtestesítő eszközök</i>				
Központi szerzödő fél garanciaalapjába befizetett hozzájárulások kockázati kitettségértéke				

▼ M3

Kockázattal súlyozott kitettségérték	SSM szerinti kategóriák			
	Külföldi euroövezeti irányítású leányvállalatok (szubkonsolidált vagy önálló)	Külföldi euroövezeti irányítású fióktelepek (önálló)	Jelentős	Kevésbé jelentős
ELSZÁMOLÁSI/TELJESÍTÉSI KOCKÁZAT TELJES KOCKÁZATI KITETTSÉGÉRTÉKE				
POZÍCIÓKOCKÁZAT, DEVIZAÁRFOLYAM-KOCKÁZAT ÉS ÁRUKOCKÁZAT TELJES KOCKÁZATI KITETTSÉGÉRTÉKE				
Pozíciókockázat, devizaárfolyam-kockázat és árukockázat sztenderd módszer (SA) szerinti kockázati kitettségértéke				
<i>Forgalmazott, hitelviszonyt megtestesítő értékpapírok</i>				
<i>Részvény</i>				
<i>Deviza</i>				
<i>Áru</i>				
Pozíciókockázat, devizaárfolyam-kockázat és árukockázat belső módszer (IM) szerinti kockázati kitettségértéke				
MŰKÖDÉSI KOCKÁZAT (OpR) TELJES KOCKÁZATI KITETTSÉGÉRTÉKE				
Működési kockázatra vonatkozó alapmutató módszere (BIA)				
Működési kockázatra vonatkozó sztenderd (STA) / alternatív sztenderd módszer (ASA)				
Működési kockázatra vonatkozó fejlett mérési módszerek (AMA)				

▼ M3

Kockázattal súlyozott kitettségérték	SSM szerinti kategóriák			
	Külföldi euroövezeti irányítású leányvállalatok (szubkonsolidált vagy önálló)	Külföldi euroövezeti irányítású fióktelepek (önálló)	Jelentős	Kevésbé jelentős
A HITELÉRTÉKELÉSI KORREKCIÓ TELJES KOCKÁZATI KITETTSÉGÉRTÉKE				
Fejlett módszer				
Sztenderd módszer				
Eredeti kitettség szerinti módszer (OEM) alapján				
KERESKEDÉSI KÖNYVBEN NYILVÁNTARTOTT NAGYKOCKÁZATOK TELJES KOCKÁZATI KITETTSÉGÉRTÉKE				
EGYÉB KOCKÁZATI KITETTSÉGÉRTÉKEK				
Ebből: kiegészítő szigorúbb prudenciális követelmények a 458. cikk alapján				
<i>Ebből: nagykockázat-vállalással kapcsolatos követelmények</i>				
<i>Ebből: a lakóingatlanok és kereskedelmi ingatlanok piacán jelentkező eszközbuborékok kezelését célzó kockázati súlyok módosításából eredő követelmények</i>				
<i>Ebből: a pénzügyi szektoron belüli kitettségekből eredő követelmények</i>				
Ebből: kiegészítő szigorúbb prudenciális követelmények a 459. cikk alapján				
Ebből: a CRR 3. cikkéből eredő pótlólagos kockázati kitettségérték				

▼ M3

Várható veszteségérték	Belföldi bankcsoportok (konszolidált) és önálló bankok			Külföldi nem EU-s irányítású leányvállalatok (szubkonszolidált vagy önálló)	Külföldi nem EU-s irányítású fióktelepek (önálló)	Külföldi EU-s irányítású leányvállalatok (szubkonszolidált vagy önálló)	Külföldi EU-s irányítású fióktelepek (önálló)
	A. Nagy	B. Közepes	C. Kicsi				
Belső minősítésen alapuló módszer (IRB)							
<i>IRB-módszer a nemteljesítéskori veszteségrátára (LGD) vonatkozó saját becslés és hitel-egyenértékesítési tényező (CCF) mellőzésekor</i>							
<i>Központi kormányzatok és központi bankok</i>							
<i>Intézmények</i>							
<i>Vállalkozások – kkv</i>							
<i>Vállalkozások – speciális hitelezés</i>							
<i>Vállalkozások – egyéb</i>							
<i>IRB-módszer a nemteljesítéskori veszteségrátára (LGD) vonatkozó saját becslés és/vagy hitel-egyenértékesítési tényező (CCF) alkalmazásakor</i>							
<i>Központi kormányzatok és központi bankok</i>							
<i>Intézmények</i>							
<i>Vállalkozások – kkv</i>							
<i>Vállalkozások – speciális hitelezés</i>							
<i>Vállalkozások – egyéb</i>							
<i>Lakosság – ingatlanl fedezett (kkv)</i>							
<i>Lakosság – ingatlanl fedezett (nem kkv)</i>							
<i>Lakosság – a rülirozó állományba beszámítható</i>							
<i>Lakosság – egyéb kkv</i>							
<i>Lakosság – egyéb nem kkv</i>							
<i>Részvényjellegű kitettségek (IRB)</i>							

▼ M3

Várható veszteségérték	SSM szerinti kategóriák			
	Külföldi euroövezeti irányítású leányvállalatok (szubkonsolidált vagy önálló)	Külföldi euroövezeti irányítású fióktelepek (önálló)	Jelentős	Kevésbé jelentős
Belső minősítésen alapuló módszer (IRB)				
<i>IRB-módszer a nemteljesítéskori veszteségrátára (LGD) vonatkozó saját becslés és hitel-egyenértékesítési tényező (CCF) mellőzésekor</i>				
<i>Központi kormányzatok és központi bankok</i>				
<i>Intézmények</i>				
<i>Vállalkozások – kkv</i>				
<i>Vállalkozások – speciális hitelezés</i>				
<i>Vállalkozások – egyéb</i>				
<i>IRB-módszer a nemteljesítéskori veszteségrátára (LGD) vonatkozó saját becslés és/vagy hitel-egyenértékesítési tényező (CCF) alkalmazásakor</i>				
<i>Központi kormányzatok és központi bankok</i>				
<i>Intézmények</i>				
<i>Vállalkozások – kkv</i>				
<i>Vállalkozások – speciális hitelezés</i>				
<i>Vállalkozások – egyéb</i>				
<i>Lakosság – ingatlannal fedezett (kkv)</i>				
<i>Lakosság – ingatlannal fedezett (nem kkv)</i>				
<i>Lakosság – a rülirozó állományba beszámítható</i>				
<i>Lakosság – egyéb kkv</i>				
<i>Lakosság – egyéb nem kkv</i>				
<i>Részvényjellegű kitettségek (IRB)</i>				

Konszolidált banki adatok Éves – Szavatolótőke, kockázattal súlyozott kitettséértékek és tőke megfelelés

Konszolidált banki adatok Éves – SZAVATOLÓTŐKE, KOCKÁZATTAL SÚLYOZOTT KITETTSÉGÉRTÉKEK ÉS TŐKEMEGFELELÉS							
Tőkepufferek és II. pillér szerinti követelmények	Belföldi bankcsoportok (konszolidált) és önálló bankok			Külföldi nem EU-s irányítású leányvállalatok (szubkonszolidált vagy önálló)	Külföldi nem EU-s irányítású fióktelepek (önálló)	Külföldi EU-s irányítású leányvállalatok (szubkonszolidált vagy önálló)	Külföldi EU-s irányítású fióktelepek (önálló)
	A. Nagy	B. Közepes	C. Kicsi				
Kombinált pufferkövetelmény							
Tőkefenntartási puffer							
A tagállamok szintjén azonosított makroprudenciális vagy rendszerkockázatokra képzett fenntartási puffer							
Intézményspecifikus anticiklikus tőkepuffer							
Rendszerkockázati tőkepuffer							
Rendszerszinten jelentős intézményekre vonatkozó tőkepuffer							
Globálisan rendszerszinten jelentős intézményekre vonatkozó tőkepuffer							
Egyéb rendszerszinten jelentős intézményekre vonatkozó tőkepuffer							
A II. pillérből eredő kiigazításokhoz kapcsolódó szavatolótőke-követelmények							

▼ M3

Konszolidált banki adatok Éves – SZAVATOLÓTŐKE, KOCKÁZATTAL SÚLYOZOTT KITETTSÉGÉRTÉKEK ÉS TŐKEMEGFELELÉS

Tőkepufferek és II. pillér szerinti követelmények	SSM szerinti kategóriák			
	Külföldi euroövezeti irányítású leányvállalatok (szubkonsolidált vagy önálló)	Külföldi euroövezeti irányítású fióktelepek (önálló)	Jelentős	Kevésbé jelentős
Kombinált pufferkövetelmény				
Tőkefenntartási puffer				
A tagállamok szintjén azonosított makroprudenciális vagy rendszerkockázatokra képzett fenntartási puffer				
Intézményspecifikus anticiklikus tőkepuffer				
Rendszerkockázati tőkepuffer				
Rendszerszinten jelentős intézményekre vonatkozó tőkepuffer				
Globálisan rendszerszinten jelentős intézményekre vonatkozó tőkepuffer				
Egyéb rendszerszinten jelentős intézményekre vonatkozó tőkepuffer				
A II. pillérből eredő kiigazításokhoz kapcsolódó szavatoló-tőke-követelmények				

Konszolidált banki adatok Éves – Szavatolótőke, kockázattal súlyozott kitettséértékek és tőke megfelelés

Konszolidált banki adatok Éves – SZAVATOLÓTŐKE, KOCKÁZATTAL SÚLYOZOTT KITETTSÉGÉRTÉKEK ÉS TŐKEMEGFELELÉS							
Hitelkockázat – intézmények száma módszer szerint	Belföldi bankcsoportok (konszolidált) és önálló bankok			Külföldi nem EU-s irányítású leányvállalatok (szubkonszolidált vagy önálló)	Külföldi nem EU-s irányítású fióktelepek (önálló)	Külföldi EU-s irányítású leányvállalatok (szubkonszolidált vagy önálló)	Külföldi EU-s irányítású fióktelepek (önálló)
	A. Nagy	B. Közepes	C. Kicsi				
Sztenderd módszer							
Alap IRB-módszer							
Fejlett IRB-módszer							
(Egy vagy több hitelkockázati módszert alkalmazó) intézmények száma összesen							

Konszolidált banki adatok Éves – SZAVATOLÓTŐKE, KOCKÁZATTAL SÚLYOZOTT KITETTSÉGÉRTÉKEK ÉS TŐKEMEGFELELÉS				
Hitelkockázat – intézmények száma módszer szerint	SSM szerinti kategóriák			
	Külföldi euroövezeti irányítású leányvállalatok (szubkonszolidált vagy önálló)	Külföldi euroövezeti irányítású fióktelepek (önálló)	Jelentős	Kevésbé jelentős
Sztenderd módszer				
Alap IRB-módszer				
Fejlett IRB-módszer				
(Egy vagy több hitelkockázati módszert alkalmazó) intézmények száma összesen				

▼ **M3**

Piaci kockázat – intézmények száma módszer szerint	Belföldi bankcsoportok (konszolidált) és önálló bankok			Külföldi nem EU-s irányítású leányvállalatok (szubkonszolidált vagy önálló)	Külföldi nem EU-s irányítású fióktelepek (önálló)	Külföldi EU-s irányítású leányvállalatok (szubkonszolidált vagy önálló)	Külföldi EU-s irányítású fióktelepek (önálló)
	A. Nagy	B. Közepes	C. Kicsi				
Sztenderd módszer							
Belső modellek							
(Egy vagy több piaci kockázati módszert alkalmazó) intézmények száma összesen							

Piaci kockázat – intézmények száma módszer szerint	SSM szerinti kategóriák			
	Külföldi euroövezeti irányítású leányvállalatok (szubkonszolidált vagy önálló)	Külföldi euroövezeti irányítású fióktelepek (önálló)	Jelentős	Kevésbé jelentős
Sztenderd módszer				
Belső modellek				
(Egy vagy több piaci kockázati módszert alkalmazó) intézmények száma összesen				

▼ M3

Működési kockázat – intézmények száma módszer szerint	Belföldi bankcsoportok (konszolidált) és önálló bankok			Külföldi nem EU-s irányítású leányvállalatok (szubkonszolidált vagy önálló)	Külföldi nem EU-s irányítású fióktelepek (önálló)	Külföldi EU-s irányítású leányvállalatok (szubkonszolidált vagy önálló)	Külföldi EU-s irányítású fióktelepek (önálló)
	A. Nagy	B. Közepes	C. Kicsi				
Az alapmutató módszere							
Sztenderd módszer / alternatív sztenderd							
Fejlett mérési módszer							
(Egy vagy több működési kockázati módszert alkalmazó) intézmények száma összesen							

Működési kockázat – intézmények száma módszer szerint	SSM szerinti kategóriák			
	Külföldi euroövezeti irányítású leányvállalatok (szubkonszolidált vagy önálló)	Külföldi euroövezeti irányítású fióktelepek (önálló)	Jelentős	Kevésbé jelentős
Az alapmutató módszere				
Sztenderd módszer / alternatív sztenderd				
Fejlett mérési módszer				
(Egy vagy több működési kockázati módszert alkalmazó) intézmények száma összesen				

▼ M3

Konszolidált banki adatok Éves – Intézmények száma

Szolvenciamutató (%)	Belföldi bankcsoportok (konszolidált) és önálló bankok			Külföldi nem EU-s irányítású leányvállalatok (szubkonszolidált vagy önálló)	Külföldi nem EU-s irányítású fióktelepek (önálló)	Külföldi EU-s irányítású leányvállalatok (szubkonszolidált vagy önálló)	Külföldi EU-s irányítású fióktelepek (önálló)
	A. Nagy	B. Közepes	C. Kicsi				
< 8							
8 – 12							
12 – 16							
16 – 20							
> 20							

Konszolidált banki adatok Éves – Intézmények száma

Szolvenciamutató (%)	SSM szerinti kategóriák			
	Külföldi euroövezeti irányítású leányvállalatok (szubkonszolidált vagy önálló)	Külföldi euroövezeti irányítású fióktelepek (önálló)	Jelentős	Kevésbé jelentős
< 8				
8 – 12				
12 – 16				
16 – 20				
> 20				

▼ M3

T1 tőke megfelelési mutató (%)	Belföldi banksoportok (konszolidált) és önálló bankok			Külföldi nem EU-s irányítású leányvállalatok (szubkonszolidált vagy önálló)	Külföldi nem EU-s irányítású fióktelepek (önálló)	Külföldi EU-s irányítású leányvállalatok (szubkonszolidált vagy önálló)	Külföldi EU-s irányítású fióktelepek (önálló)
	A. Nagy	B. Közepes	C. Kicsi				
< 6							
6 – 8							
8 – 12							
12 – 16							
> 16							

T1 tőke megfelelési mutató (%)	SSM szerinti kategóriák			
	Külföldi euroövezeti irányítású leányvállalatok (szubkonszolidált vagy önálló)	Külföldi euroövezeti irányítású fióktelepek (önálló)	Jelentős	Kevésbé jelentős
< 6				
6 – 8				
8 – 12				
12 – 16				
> 16				

▼ M3

CET1 tőkemegfelelési mutató (%)	Belföldi bankcsoportok (konszolidált) és önálló bankok			Külföldi nem EU-s irányítású leányvállalatok (szubkonszolidált vagy önálló)	Külföldi nem EU-s irányítású fióktelepek (önálló)	Külföldi EU-s irányítású leányvállalatok (szubkonszolidált vagy önálló)	Külföldi EU-s irányítású fióktelepek (önálló)
	A. Nagy	B. Közepes	C. Kicsi				
< 4							
4 – 6							
6 – 8							
8 – 12							
12 – 16							
> 16							

CET1 tőkemegfelelési mutató (%)	SSM szerinti kategóriák			
	Külföldi euroövezeti irányítású leányvállalatok (szubkonszolidált vagy önálló)	Külföldi euroövezeti irányítású fióktelepek (önálló)	Jelentős	Kevésbé jelentős
< 4				
4 – 6				
6 – 8				
8 – 12				
12 – 16				
> 16				

▼ M3

Konszolidált banki adatok Éves – TELJES KOCKÁZATI KITETTSÉGÉRTÉK / TELJES KITETTSÉG

Szolvenciamutató (%)	Belföldi bankcsoportok (konszolidált) és önálló bankok			Külföldi nem EU-s irányítású leányvállalatok (szubkonszolidált vagy önálló)	Külföldi nem EU-s irányítású fióktelepek (önálló)	Külföldi EU-s irányítású leányvállalatok (szubkonszolidált vagy önálló)	Külföldi EU-s irányítású fióktelepek (önálló)
	A. Nagy	B. Közepes	C. Kicsi				
< 8							
8 – 12							
12 – 16							
16 – 20							
> 20							

Konszolidált banki adatok Éves – TELJES KOCKÁZATI KITETTSÉGÉRTÉK / TELJES KITETTSÉG

Szolvenciamutató (%)	SSM szerinti kategóriák			
	Külföldi euroövezeti irányítású leányvállalatok (szubkonszolidált vagy önálló)	Külföldi euroövezeti irányítású fióktelepek (önálló)	Jelentős	Kevésbé jelentős
< 8				
8 – 12				
12 – 16				
16 – 20				
> 20				

▼ M3

T1 tőke megfelelési mutató (%)	Belföldi bankcsoportok (konszolidált) és önálló bankok			Külföldi nem EU-s irányítású leányvállalatok (szubkonszolidált vagy önálló)	Külföldi nem EU-s irányítású fióktelepek (önálló)	Külföldi EU-s irányítású leányvállalatok (szubkonszolidált vagy önálló)	Külföldi EU-s irányítású fióktelepek (önálló)
	A. Nagy	B. Közepes	C. Kicsi				
< 6							
6 – 8							
8 – 12							
12 – 16							
> 16							

T1 tőke megfelelési mutató (%)	SSM szerinti kategóriák			
	Külföldi euroövezeti irányítású leányvállalatok (szubkonszolidált vagy önálló)	Külföldi euroövezeti irányítású fióktelepek (önálló)	Jelentős	Kevésbé jelentős
< 6				
6 – 8				
8 – 12				
12 – 16				
> 16				

▼ M3

CET1 tőkemegfelelési mutató (%)	Belföldi bankcsoportok (konszolidált) és önálló bankok			Külföldi nem EU-s irányítású leányvállalatok (szubkonszolidált vagy önálló)	Külföldi nem EU-s irányítású fióktelepek (önálló)	Külföldi EU-s irányítású leányvállalatok (szubkonszolidált vagy önálló)	Külföldi EU-s irányítású fióktelepek (önálló)
	A. Nagy	B. Közepes	C. Kicsi				
< 4							
4 – 6							
6 – 8							
8 – 12							
12 – 16							
> 16							

CET1 tőkemegfelelési mutató (%)	SSM szerinti kategóriák			
	Külföldi euroövezeti irányítású leányvállalatok (szubkonszolidált vagy önálló)	Külföldi euroövezeti irányítású fióktelepek (önálló)	Jelentős	Kevésbé jelentős
< 4				
4 – 6				
6 – 8				
8 – 12				
12 – 16				
> 16				

▼ M3

Konsolidált banki adatok Éves – Eszközök

Szolvenciamutató (%)	Belföldi bankcsoportok (konsolidált) és önálló bankok			Külföldi nem EU-s irányítású leányvállalatok (szubkonsolidált vagy önálló)	Külföldi nem EU-s irányítású fióktelepek (önálló)	Külföldi EU-s irányítású leányvállalatok (szubkonsolidált vagy önálló)	Külföldi EU-s irányítású fióktelepek (önálló)
	A. Nagy	B. Közepes	C. Kicsi				
< 8							
8 – 12							
12 – 16							
16 – 20							
> 20							

Konsolidált banki adatok Éves – Eszközök

Szolvenciamutató (%)	SSM szerinti kategóriák			
	Külföldi euroövezeti irányítású leányvállalatok (szubkonsolidált vagy önálló)	Külföldi euroövezeti irányítású fióktelepek (önálló)	Jelentős	Kevésbé jelentős
< 8				
8 – 12				
12 – 16				
16 – 20				
> 20				

▼ M3

T1 tőke megfelelési mutató (%)	Belföldi bankcsoportok (konszolidált) és önálló bankok			Külföldi nem EU-s irányítású leányvállalatok (szubkonszolidált vagy önálló)	Külföldi nem EU-s irányítású fióktelepek (önálló)	Külföldi EU-s irányítású leányvállalatok (szubkonszolidált vagy önálló)	Külföldi EU-s irányítású fióktelepek (önálló)
	A. Nagy	B. Közepes	C. Kicsi				
< 6							
6 – 8							
8 – 12							
12 – 16							
> 16							

T1 tőke megfelelési mutató (%)	SSM szerinti kategóriák			
	Külföldi euroövezeti irányítású leányvállalatok (szubkonszolidált vagy önálló)	Külföldi euroövezeti irányítású fióktelepek (önálló)	Jelentős	Kevésbé jelentős
< 6				
6 – 8				
8 – 12				
12 – 16				
> 16				

▼ M3

CET1 tőkemegfelelési mutató (%)	Belföldi bankcsoportok (konszolidált) és önálló bankok			Külföldi nem EU-s irányítású leányvállalatok (szubkonszolidált vagy önálló)	Külföldi nem EU-s irányítású fióktelepek (önálló)	Külföldi EU-s irányítású leányvállalatok (szubkonszolidált vagy önálló)	Külföldi EU-s irányítású fióktelepek (önálló)
	A. Nagy	B. Közepes	C. Kicsi				
< 4							
4 – 6							
6 – 8							
8 – 12							
12 – 16							
> 16							

CET1 tőkemegfelelési mutató (%)	SSM szerinti kategóriák			
	Külföldi euroövezeti irányítású leányvállalatok (szubkonszolidált vagy önálló)	Külföldi euroövezeti irányítású fióktelepek (önálló)	Jelentős	Kevésbé jelentős
< 4				
4 – 6				
6 – 8				
8 – 12				
12 – 16				
> 16				

Konszolidált banki adatok Negyedéves – Adatszolgáltatók

Konszolidált banki adatok Negyedéves – Adatszolgáltatók							
Adatszolgáltatói kör	Belföldi bankszervezetek (konszolidált) és önálló bankok			Külföldi nem EU-s irányítású leányvállalatok (szubkonszolidált vagy önálló)	Külföldi nem EU-s irányítású fióktelepek (önálló)	Külföldi EU-s irányítású leányvállalatok (szubkonszolidált vagy önálló)	Külföldi EU-s irányítású fióktelepek (önálló)
	A. Nagy	B. Közepes	C. Kicsi				
Önálló hitelintézetek száma							
Bankszervezetekben konszolidált hitelintézetek száma							
Bankszervezetek száma							
Hitelintézetek teljes száma*							

Konszolidált banki adatok Negyedéves – Adatszolgáltatók				
Adatszolgáltatói kör	SSM szerinti kategóriák			
	Külföldi euroövezeti irányítású leányvállalatok (szubkonszolidált vagy önálló)	Külföldi euroövezeti irányítású fióktelepek (önálló)	Jelentős	Kevésbé jelentős
Önálló hitelintézetek száma				
Bankszervezetekben konszolidált hitelintézetek száma				
Bankszervezetek száma				
Hitelintézetek teljes száma*				

Konszolidált banki adatok Negyedéves – Nyereségesség és hatékonyság

Konszolidált banki adatok Negyedéves – Nyereségesség és hatékonyság – IFRS FINREP							
Konszolidált eredménykimutatás	Belföldi bankcsoportok (konszolidált) és önálló bankok			Külföldi nem EU-s irányítású leányvállalatok (szubkonszolidált vagy önálló)	Külföldi nem EU-s irányítású fióktelepek (önálló)	Külföldi EU-s irányítású leányvállalatok (szubkonszolidált vagy önálló)	Külföldi EU-s irányítású fióktelepek (önálló)
	A. Nagy	B. Közepes	C. Kicsi				
Kamatbevétel							
<i>Kereskedési céllal tartott pénzügyi eszközök*</i>							
<i>Az eredménnyel szemben valós értéken értékeltnek megjelölt pénzügyi eszközök*</i>							
<i>Értékesíthető pénzügyi eszközök*</i>							
<i>Kölcsönök és követelések*</i>							
<i>Lejáratig tartandó befektetések*</i>							
<i>Származtatott ügyletek – Fedezeti elszámolások, kamatláb-kockázat*</i>							
<i>Egyéb eszközök</i>							
(Kamatráfordítások)							
<i>(Kereskedési céllal tartott pénzügyi kötelezettségek)*</i>							
<i>(Az eredménnyel szemben valós értéken értékeltnek megjelölt pénzügyi kötelezettségek)*</i>							

▼ M3

Konszolidált banki adatok Negyedéves – Nyereségesség és hatékonyság – IFRS FINREP

Konszolidált eredménykimutatás	Belföldi bankcsoportok (konszolidált) és önálló bankok			Külföldi nem EU-s irányítású leányvállalatok (szubkonszolidált vagy önálló)	Külföldi nem EU-s irányítású fióktelepek (önálló)	Külföldi EU-s irányítású leányvállalatok (szubkonszolidált vagy önálló)	Külföldi EU-s irányítású fióktelepek (önálló)
	A. Nagy	B. Közepes	C. Kicsi				
<i>(Amortizált bekerülési értéken értékelt pénzügyi kötelezettségek)*</i>							
<i>(Származtatott ügyletek – Fedezeti elszámolások, kamatláb-kockázat)*</i>							
<i>(Egyéb kötelezettségek)</i>							
Osztalékbevételek*							
Díj- és jutalékbevételek*							
(Díj- és jutalékráfordítások)*							
Az eredménnyel szemben valós értéken értékelt kategóriába nem tartozó pénzügyi eszközök és kötelezettségek kivezetéséből származó nyereség vagy (-) veszteség*							
Kereskedési céllal tartott pénzügyi eszközökből és kötelezettségekből származó nyereség vagy (-) veszteség, nettó*							
Az eredménnyel szemben valós értéken értékeltnek megjelölt pénzügyi eszközök és kötelezettségek nyeresége vagy (-) vesztesége, nettó*							
Fedezeti elszámolásokból eredő nyereségek vagy (-) veszteségek, nettó							
Árfolyam-különbözet, nettó							
Egyéb működési bevétel							
(Egyéb működési költségek)							
Működési bevételek összesen, nettó							

▼ M3

Konszolidált banki adatok Negyedéves – Nyereségesség és hatékonyság – IFRS FINREP

Konszolidált eredménykimutatás	Belföldi banksoportok (konszolidált) és önálló bankok			Külföldi nem EU-s irányítású leányvállalatok (szubkonszolidált vagy önálló)	Külföldi nem EU-s irányítású fióktelepek (önálló)	Külföldi EU-s irányítású leányvállalatok (szubkonszolidált vagy önálló)	Külföldi EU-s irányítású fióktelepek (önálló)
	A. Nagy	B. Közepes	C. Kicsi				
(Igazgatási költségek)							
<i>(Személyi jellegű ráfordítások)</i>							
<i>(Egyéb adminisztrációs költségek)</i>							
(Értécsökkenés)							
(Céltartalékképzés vagy (-) céltartalékok feloldása)							
<i>(Adott kötelezettségvállalások és garanciák)</i>							
<i>(Egyéb céltartalékok)</i>							
(Eredménnyel szemben valós értéken értékelt kategóriába nem tartozó pénzügyi eszközök értékvesztése vagy (-) értékvesztésének visszairása)							
<i>(Bekerülési értéken értékelt pénzügyi eszközök [nem jegyzett tőkeinstrumentumok])*</i>							
<i>(Értékesíthető pénzügyi eszközök) *</i>							
<i>(Kölcsönök és követelések [a pénzügyi lízinget is beleértve])*</i>							
<i>(Lejáratig tartandó befektetések) *</i>							
(Nem pénzügyi eszközök értékvesztése vagy (-) értékvesztésének visszairása)							

▼ M3

Konsolidált banki adatok Negyedéves – Nyereségesség és hatékonyság – IFRS FINREP

Konsolidált eredménykimutatás	Belföldi bankcsoportok (konsolidált) és önálló bankok			Külföldi nem EU-s irányítású leányvállalatok (szubkonsolidált vagy önálló)	Külföldi nem EU-s irányítású fióktelepek (önálló)	Külföldi EU-s irányítású leányvállalatok (szubkonsolidált vagy önálló)	Külföldi EU-s irányítású fióktelepek (önálló)
	A. Nagy	B. Közepes	C. Kicsi				
FOLYTATÓDÓ TEVÉKENYSÉGEK NYERESÉGE VAGY (-) VESZTESÉGE ADÓFIZETÉS ELŐTT							
(A folytatódó tevékenységekből származó eredményhez kapcsolódó adóráfordítás vagy (-) bevétel)							
FOLYTATÓDÓ TEVÉKENYSÉGEK NYERESÉGE VAGY (-) VESZTESÉGE ADÓFIZETÉS UTÁN							
AZ ÜZLETI ÉV NYERESÉGE VAGY (-) VESZTESÉGE							

▼ M3

Konszolidált banki adatok Negyedéves – Nyereségesség és hatékonyság – IFRS FINREP

Konszolidált eredménykimutatás	SSM szerinti kategóriák			
	Külföldi euroövezeti irányítású leányvállalatok (szubkonszolidált vagy önálló)	Külföldi euroövezeti irányítású fióktelepek (önálló)	Jelentős	Kevésbé jelentős
Kamatbevétel				
<i>Kereskedési céllal tartott pénzügyi eszközök*</i>				
<i>Az eredménnyel szemben valós értéken értékeltnek megjelölt pénzügyi eszközök*</i>				
<i>Értékesíthető pénzügyi eszközök*</i>				
<i>Kölcsönök és követelések*</i>				
<i>Lejáratig tartandó befektetések*</i>				
<i>Származtatott ügyletek – Fedezeti elszámolások, kamatláb-kockázat*</i>				
<i>Egyéb eszközök</i>				
(Kamatráfordítások)				
<i>(Kereskedési céllal tartott pénzügyi kötelezettségek)*</i>				
<i>(Az eredménnyel szemben valós értéken értékeltnek megjelölt pénzügyi kötelezettségek)*</i>				

▼ M3

Konszolidált banki adatok Negyedéves – Nyereségesség és hatékonyság – IFRS FINREP

Konszolidált eredménykimutatás	SSM szerinti kategóriák			
	Külföldi euroövezeti irányítású leányvállalatok (szubkonszolidált vagy önálló)	Külföldi euroövezeti irányítású fióktelepek (önálló)	Jelentős	Kevésbé jelentős
<i>(Amortizált bekerülési értéken értékelt pénzügyi kötelezettségek)*</i>				
<i>(Származtatott ügyletek – Fedezeti elszámolások, kamatláb-kockázat)*</i>				
<i>(Egyéb kötelezettségek)</i>				
Osztalékbevételek*				
Díj- és jutalékbevételek*				
(Díj- és jutalékráfordítások)*				
Az eredménnyel szemben valós értéken értékelt kategóriába nem tartozó pénzügyi eszközök és kötelezettségek kivételéből származó nyereség vagy (-) veszteség*				
Kereskedési céllal tartott pénzügyi eszközökből és kötelezettségekből származó nyereség vagy (-) veszteség, nettó*				
Az eredménnyel szemben valós értéken értékeltnek megjelölt pénzügyi eszközök és kötelezettségek nyeresége vagy (-) vesztesége, nettó*				
Fedezeti elszámolásokból eredő nyereségek vagy (-) veszteségek, nettó				
Árfolyam-különbözet, nettó				
Egyéb működési bevétel				
(Egyéb működési költségek)				
Működési bevételek összesen, nettó				

▼ M3

Konszolidált banki adatok Negyedéves – Nyereségesség és hatékonyság – IFRS FINREP

Konszolidált eredménykimutatás	SSM szerinti kategóriák			
	Külföldi euroövezeti irányítású leányvállalatok (szubkonszolidált vagy önálló)	Külföldi euroövezeti irányítású fióktelepek (önálló)	Jelentős	Kevésbé jelentős
(Igazgatási költségek)				
<i>(Személyi jellegű ráfordítások)</i>				
<i>(Egyéb adminisztrációs költségek)</i>				
(Értékcsökkenés)				
(Céltartalékképzés vagy (-) céltartalékok feloldása)				
<i>(Adott kötelezettségvállalások és garanciák)</i>				
<i>(Egyéb céltartalékok)</i>				
(Eredménnyel szemben valós értéken értékelt kategóriába nem tartozó pénzügyi eszközök értékvesztése vagy (-) értékvesztésének visszairása)				
<i>(Bekerülési értéken értékelt pénzügyi eszközök [nem jegyzett tőkeinstrumentumok])*</i>				
<i>(Értékesíthető pénzügyi eszközök) *</i>				
<i>(Kölcsönök és követelések [a pénzügyi lízinget is beleértve])*</i>				
<i>(Lejáratig tartandó befektetések) *</i>				
(Nem pénzügyi eszközök értékvesztése vagy (-) értékvesztésének visszairása)				

▼ **M3****Konsolidált banki adatok Negyedéves – Nyereségesség és hatékonyság – IFRS FINREP**

Konsolidált eredménykimutatás	SSM szerinti kategóriák			
	Külföldi euroövezeti irányítású leányvállalatok (szubkonsolidált vagy önálló)	Külföldi euroövezeti irányítású fióktelepek (önálló)	Jelentős	Kevésbé jelentős
FOLYTATÓDÓ TEVÉKENYSÉGEK NYERESÉGE VAGY (-) VESZTESÉGE ADÓFIZETÉS ELŐTT				
(A folytatódó tevékenységekből származó eredményhez kapcsolódó adóráfordítás vagy (-) bevétel)				
FOLYTATÓDÓ TEVÉKENYSÉGEK NYERESÉGE VAGY (-) VESZTESÉGE ADÓFIZETÉS UTÁN				
AZ ÜZLETI ÉV NYERESÉGE VAGY (-) VESZTESÉGE				

▼ M3

Konszolidált banki adatok Negyedéves – Nyereségesség és hatékonyság – GAAP FINREP

Konszolidált eredménykimutatás	Belföldi bankcsoportok (konszolidált) és önálló bankok			Külföldi nem EU-s irányítású leányvállalatok (szubkonszolidált vagy önálló)	Külföldi nem EU-s irányítású fióktelepek (önálló)	Külföldi EU-s irányítású leányvállalatok (szubkonszolidált vagy önálló)	Külföldi EU-s irányítású fióktelepek (önálló)
	A. Nagy	B. Közepes	C. Kicsi				
Kamatbevétel							
(Kamatráfordítások)							
Osztalékbevétel							
Díj- és jutalékbevételek							
(Díj- és jutalékráfordítások)							
Az eredménnyel szemben valós értéken értékelt kategóriába nem tartozó pénzügyi eszközök és kötelezettségek kivételéből származó nyereség vagy (-) veszteség*							
Kereskedési céllal tartott pénzügyi eszközökből és kötelezettségekből származó nyereség vagy (-) veszteség, nettó*							
Az eredménnyel szemben valós értéken értékeltnek megjelölt pénzügyi eszközök és kötelezettségek nyeresége vagy (-) vesztesége, nettó*							
Nem kereskedési célú pénzügyi eszközökből és kötelezettségekből származó nyereség vagy (-) veszteség, nettó							
Fedezeti elszámolásokból eredő nyereségek vagy (-) veszteségek, nettó							
Árfolyam-különbözet, nettó							
Egyéb működési bevétel							

▼ M3

Konszolidált banki adatok Negyedéves – Nyereségesség és hatékonyság – GAAP FINREP

Konszolidált eredménykimutatás	Belföldi bankszoportok (konszolidált) és önálló bankok			Külföldi nem EU-s irányítású leányvállalatok (szubkonszolidált vagy önálló)	Külföldi nem EU-s irányítású fióktelepek (önálló)	Külföldi EU-s irányítású leányvállalatok (szubkonszolidált vagy önálló)	Külföldi EU-s irányítású fióktelepek (önálló)
	A. Nagy	B. Közepes	C. Kicsi				
(Egyéb működési költségek)							
Működési bevételek összesen, nettó							
(Igazgatási költségek)							
<i>(Személyi jellegű ráfordítások)</i>							
<i>(Egyéb adminisztrációs költségek)</i>							
(Értécsökkenés)							
(Céltartalékképzés vagy (-) céltartalékok feloldása)							
(Eredménnyel szemben valós értéken értékelt kategóriába nem tartozó pénzügyi eszközök értékvesztése vagy (-) értékvesztésének visszairása)							
(Nem pénzügyi eszközök értékvesztése vagy (-) értékvesztésének visszairása)							
FOLYTATÓDÓ TEVÉKENYSÉGEK NYERESÉGE VAGY (-) VESZTESÉGE ADÓFIZETÉS ELŐTT							
FOLYTATÓDÓ TEVÉKENYSÉGEK NYERESÉGE VAGY (-) VESZTESÉGE ADÓFIZETÉS UTÁN							
AZ ÜZLETI ÉV NYERESÉGE VAGY (-) VESZTESÉGE							

▼ M3

Konszolidált banki adatok Negyedéves – Nyereségesség és hatékonyság – GAAP FINREP

Konszolidált eredménykimutatás	SSM szerinti kategóriák			
	Külföldi euroövezeti irányítású leányvállalatok (szubkonszolidált vagy önálló)	Külföldi euroövezeti irányítású fióktelepek (önálló)	Jelentős	Kevésbé jelentős
Kamatbevétel				
(Kamatráfordítások)				
Osztalékbevétel				
Díj- és jutalékbevételek				
(Díj- és jutalékráfordítások)				
Az eredménnyel szemben valós értéken értékelt kategóriába nem tartozó pénzügyi eszközök és kötelezettségek kivételéből származó nyereség vagy (-) veszteség*				
Kereskedési céllal tartott pénzügyi eszközökből és kötelezettségekből származó nyereség vagy (-) veszteség, nettó*				
Az eredménnyel szemben valós értéken értékeltnek megjelölt pénzügyi eszközök és kötelezettségek nyeresége vagy (-) vesztesége, nettó*				
Nem kereskedési célú pénzügyi eszközökből és kötelezettségekből származó nyereség vagy (-) veszteség, nettó				
Fedezeti elszámolásokból eredő nyereségek vagy (-) veszteségek, nettó				
Árfolyam-különbözet, nettó				
Egyéb működési bevétel				

▼ M3

Konszolidált banki adatok Negyedéves – Nyereségesség és hatékonyság – GAAP FINREP

Konszolidált eredménykimutatás	SSM szerinti kategóriák			
	Külföldi euroövezeti irányítású leányvállalatok (szubkonszolidált vagy önálló)	Külföldi euroövezeti irányítású fióktelepek (önálló)	Jelentős	Kevésbé jelentős
(Egyéb működési költségek)				
Működési bevételek összesen, nettó				
(Igazgatási költségek)				
<i>(Személyi jellegű ráfordítások)</i>				
<i>(Egyéb adminisztrációs költségek)</i>				
(Értékesökkenés)				
(Céltartalékképzés vagy (-) céltartalékok feloldása)				
(Eredménnyel szemben valós értéken értékelt kategóriába nem tartozó pénzügyi eszközök értékvesztése vagy (-) értékvesztésének visszairása)				
(Nem pénzügyi eszközök értékvesztése vagy (-) értékvesztésének visszairása)				
FOLYTATÓDÓ TEVÉKENYSÉGEK NYERESÉGE VAGY (-) VESZTESÉGE ADÓFIZETÉS ELŐTT				
FOLYTATÓDÓ TEVÉKENYSÉGEK NYERESÉGE VAGY (-) VESZTESÉGE ADÓFIZETÉS UTÁN				
AZ ÜZLETI ÉV NYERESÉGE VAGY (-) VESZTESÉGE				

▼ M3

Konszolidált banki adatok Negyedéves – Nyereségesség és hatékonyság – NEM-FINREP

Konszolidált eredménykimutatás	Belföldi banksoportok (konszolidált) és önálló bankok			Külföldi nem EU-s irányítású leányvállalatok (szubkonszolidált vagy önálló)	Külföldi nem EU-s irányítású fióktelepek (önálló)	Külföldi EU-s irányítású leányvállalatok (szubkonszolidált vagy önálló)	Külföldi EU-s irányítású fióktelepek (önálló)
	A. Nagy	B. Közepes	C. Kicsi				
Nettó kamatbevétel							
<i>Kamatbevétel</i>							
<i>(Kamatráfordítások)</i>							
Osztalékbevétel							
Nettó díj- és jutalékbevételek							
<i>Díj- és jutalékbevételek</i>							
<i>(Díj- és jutalékráfordítások)</i>							
Kereskedés és deviza eredmények							
Egyéb működési bevétel							
(Egyéb működési költségek)							
Működési bevételek összesen, nettó							
(Igazgatási költségek)							
<i>(Személyi jellegű ráfordítások)</i>							
<i>(Egyéb adminisztrációs költségek)</i>							
(Értécsökkenés)							
(Céltartalékképzés vagy (-) céltartalékok feloldása)							

▼ M3

Konszolidált banki adatok Negyedéves – Nyereségesség és hatékonyság – NEM-FINREP

Konszolidált eredménykimutatás	Belföldi bankcsoportok (konszolidált) és önálló bankok			Külföldi nem EU-s irányítású leányvállalatok (szubkonszolidált vagy önálló)	Külföldi nem EU-s irányítású fióktelepek (önálló)	Külföldi EU-s irányítású leányvállalatok (szubkonszolidált vagy önálló)	Külföldi EU-s irányítású fióktelepek (önálló)
	A. Nagy	B. Közepes	C. Kicsi				
(Eredménnyel szemben valós értéken értékelt kategóriába nem tartozó pénzügyi eszközök értékvesztése vagy (-) értékvesztésének visszairása)							
(Nem pénzügyi eszközök értékvesztése vagy (-) értékvesztésének visszairása)							
FOLYTATÓDÓ TEVÉKENYSÉGEK NYERESÉGE VAGY (-) VESZTESÉGE ADÓFIZETÉS ELŐTT							
FOLYTATÓDÓ TEVÉKENYSÉGEK NYERESÉGE VAGY (-) VESZTESÉGE ADÓFIZETÉS UTÁN							
AZ ÜZLETI ÉV NYERESÉGE VAGY (-) VESZTESÉGE							

▼ M3

Konszolidált banki adatok Negyedéves – Nyereségesség és hatékonyság – NEM-FINREP

Konszolidált eredménykimutatás	SSM szerinti kategóriák			
	Külföldi euroövezeti irányítású leányvállalatok (szubkonszolidált vagy önálló)	Külföldi euroövezeti irányítású fióktelepek (önálló)	Jelentős	Kevésbé jelentős
Nettó kamatbevétel				
<i>Kamatbevétel</i>				
<i>(Kamatráfordítások)</i>				
Osztalékbevétel				
Nettó díj- és jutalékbevételek				
<i>Díj- és jutalékbevételek</i>				
<i>(Díj- és jutalékráfordítások)</i>				
Kereskedés és deviza eredmények				
Egyéb működési bevétel				
(Egyéb működési költségek)				
Működési bevételek összesen, nettó				
(Igazgatási költségek)				
<i>(Személyi jellegű ráfordítások)</i>				
<i>(Egyéb adminisztrációs költségek)</i>				
(Értékesökkenés)				
(Céltartalékképzés vagy (-) céltartalékok feloldása)				

▼ **M3**

Konszolidált banki adatok Negyedéves – Nyereségesség és hatékonyság – NEM-FINREP

Konszolidált eredménykimutatás	SSM szerinti kategóriák			
	Külföldi euroövezeti irányítású leányvállalatok (szubkonszolidált vagy önálló)	Külföldi euroövezeti irányítású fióktelepek (önálló)	Jelentős	Kevésbé jelentős
(Eredménnyel szemben valós értéken értékelt kategóriába nem tartozó pénzügyi eszközök értékvesztése vagy (-) értékvesztésének visszairása)				
(Nem pénzügyi eszközök értékvesztése vagy (-) értékvesztésének visszairása)				
FOLYTATÓDÓ TEVÉKENYSÉGEK NYERESÉGE VAGY (-) VESZTESÉGE ADÓFIZETÉS ELŐTT				
FOLYTATÓDÓ TEVÉKENYSÉGEK NYERESÉGE VAGY (-) VESZTESÉGE ADÓFIZETÉS UTÁN				
AZ ÜZLETI ÉV NYERESÉGE VAGY (-) VESZTESÉGE				

▼ M3

Konszolidált banki adatok Negyedéves – Nyereségesség és hatékonyság – TELJES MINTA

Konszolidált eredménykimutatás	Belföldi bankcsoportok (konszolidált) és önálló bankok			Külföldi nem EU-s irányítású leányvállalatok (szubkonszolidált vagy önálló)	Külföldi nem EU-s irányítású fióktelepek (önálló)	Külföldi EU-s irányítású leányvállalatok (szubkonszolidált vagy önálló)	Külföldi EU-s irányítású fióktelepek (önálló)
	A. Nagy	B. Közepes	C. Kicsi				
Nettó kamatbevétel*							
Osztalékbevétel*							
Nettó díj- és jutalékbevételek*							
Kereskedés és deviza eredmények							
Egyéb működési bevétel							
Működési bevételek összesen, nettó*							
(Működési költségek összesen)*							
FOLYTATÓDÓ TEVÉKENYSÉGEK NYERESÉGE VAGY (-) VESZTESÉGE ADÓFIZETÉS UTÁN							
AZ ÜZLETI ÉV NYERESÉGE VAGY (-) VESZTESÉGE*							

▼ M3

Konszolidált banki adatok Negyedéves – Nyereségesség és hatékonyság – TELJES MINTA

Konszolidált eredménykimutatás	SSM szerinti kategóriák			
	Külföldi euroövezeti irányítású leányvállalatok (szubkonszolidált vagy önálló)	Külföldi euroövezeti irányítású fióktelepek (önálló)	Jelentős	Kevésbé jelentős
Nettó kamatbevétel*				
Osztalékbevétel*				
Nettó díj- és jutalékbevételek*				
Kereskedés és deviza eredmények				
Egyéb működési bevétel				
Működési bevételek összesen, nettó*				
(Működési költségek összesen)*				
FOLYTATÓDÓ TEVÉKENYSÉGEK NYERESÉGE VAGY (-) VESZTESÉGE ADÓFIZETÉS UTÁN				
AZ ÜZLETI ÉV NYERESÉGE VAGY (-) VESZTESÉGE*				

Konszolidált banki adatok Negyedéves – Mérleg

Konszolidált banki adatok Negyedéves – Mérleg – IFRS FINREP							
Eszközök	Belföldi bankcsoportok (konszolidált) és önálló bankok			Külföldi nem EU-s irányítású leányvállalatok (szubkonszolidált vagy önálló)	Külföldi nem EU-s irányítású fióktelepek (önálló)	Külföldi EU-s irányítású leányvállalatok (szubkonszolidált vagy önálló)	Külföldi EU-s irányítású fióktelepek (önálló)
	A. Nagy	B. Közepes	C. Kicsi				
Készpénz, számlakövetelések központi bankokkal szemben és egyéb látra szóló betétek*							
Kereskedési céllal tartott pénzügyi eszközök*							
<i>Kereskedési céllal tartott származtatott ügyletek</i>							
<i>Tulajdoni részesedést megtestesítő instrumentumok</i>							
<i>Hitelviszonyt megtestesítő értékpapírok</i>							
<i>Kölcsönök és előlegek</i>							
Az eredménnyel szemben valós értéken értékeltnek megjelölt pénzügyi eszközök							
<i>Tulajdoni részesedést megtestesítő instrumentumok</i>							
<i>Hitelviszonyt megtestesítő értékpapírok</i>							
<i>Kölcsönök és előlegek</i>							

▼ M3

Konszolidált banki adatok Negyedéves – Mérleg – IFRS FINREP

Eszközök	Belföldi bankcsoportok (konszolidált) és önálló bankok			Külföldi nem EU-s irányítású leányvállalatok (szubkonszolidált vagy önálló)	Külföldi nem EU-s irányítású fióktelepek (önálló)	Külföldi EU-s irányítású leányvállalatok (szubkonszolidált vagy önálló)	Külföldi EU-s irányítású fióktelepek (önálló)
	A. Nagy	B. Közepes	C. Kicsi				
Értékesíthető pénzügyi eszközök							
<i>Tulajdoni részesedést megtestesítő instrumentumok</i>							
<i>Hitelviszonyt megtestesítő értékpapírok</i>							
<i>Kölcsönök és előlegek</i>							
Kölcsönök és követelések							
<i>Hitelviszonyt megtestesítő értékpapírok</i>							
<i>Kölcsönök és előlegek</i>							
Lejáratig tartandó befektetések							
<i>Hitelviszonyt megtestesítő értékpapírok</i>							
<i>Kölcsönök és előlegek</i>							
Származtatott ügyletek–Fedezeti elszámolások							
Immateriális javak							
ESZKÖZÖK ÖSSZESEN*							

▼ M3

Konszolidált banki adatok Negyedéves – Mérleg – IFRS FINREP

Eszközök	SSM szerinti kategóriák			
	Külföldi euroövezeti irányítású leányvállalatok (szubkonsolidált vagy önálló)	Külföldi euroövezeti irányítású fióktelepek (önálló)	Jelentős	Kevésbé jelentős
Készpénz, számlakövetelések központi bankokkal szemben és egyéb látra szóló betétek*				
Kereskedési céllal tartott pénzügyi eszközök*				
<i>Kereskedési céllal tartott származtatott ügyletek</i>				
<i>Tulajdoni részesedést megtestesítő instrumentumok</i>				
<i>Hitelviszonyt megtestesítő értékpapírok</i>				
<i>Kölcsönök és előlegek</i>				
Az eredménnyel szemben valós értéken értékeltnek megjelölt pénzügyi eszközök				
<i>Tulajdoni részesedést megtestesítő instrumentumok</i>				
<i>Hitelviszonyt megtestesítő értékpapírok</i>				
<i>Kölcsönök és előlegek</i>				

▼ M3

Konszolidált banki adatok Negyedéves – Mérleg – IFRS FINREP

Eszközök	SSM szerinti kategóriák			
	Külföldi euroövezeti irányítású leányvállalatok (szubkonszolidált vagy önálló)	Külföldi euroövezeti irányítású fióktelepek (önálló)	Jelentős	Kevésbé jelentős
Értékesíthető pénzügyi eszközök				
<i>Tulajdoni részesedést megtestesítő instrumentumok</i>				
<i>Hitelviszonyt megtestesítő értékpapírok</i>				
<i>Kölcsönök és előlegek</i>				
Kölcsönök és követelések				
<i>Hitelviszonyt megtestesítő értékpapírok</i>				
<i>Kölcsönök és előlegek</i>				
Lejáratig tartandó befektetések				
<i>Hitelviszonyt megtestesítő értékpapírok</i>				
<i>Kölcsönök és előlegek</i>				
Származtatott ügyletek–Fedezeti elszámolások				
Immateriális javak				
ESZKÖZÖK ÖSSZESEN*				

▼ M3

Kötelezettségek	Belföldi bankcsoportok (konszolidált) és önálló bankok			Külföldi nem EU-s irányítású leányvállalatok (szubkonszolidált vagy önálló)	Külföldi nem EU-s irányítású fióktelepek (önálló)	Külföldi EU-s irányítású leányvállalatok (szubkonszolidált vagy önálló)	Külföldi EU-s irányítású fióktelepek (önálló)
	A. Nagy	B. Közepes	C. Kicsi				
Kereskedési céllal tartott pénzügyi kötelezettségek							
<i>Kereskedési céllal tartott származtatott ügyletek</i>							
<i>Betétek</i>							
<i>Kibocsátott hitelviszonyt megtestesítő értékpapírok</i>							
Az eredménnyel szemben valós értéken értékeltnek megjelölt pénzügyi kötelezettségek							
<i>Betétek</i>							
<i>Kibocsátott hitelviszonyt megtestesítő értékpapírok</i>							
Amortizált bekerülési értéken értékelt pénzügyi kötelezettségek							
<i>Betétek</i>							
<i>Kibocsátott hitelviszonyt megtestesítő értékpapírok</i>							
Céltartalékok							
FORRÁSOK ÖSSZESEN*							

▼ M3

Kötelezettségek	SSM szerinti kategóriák			
	Külföldi euroövezeti irányítású leányvállalatok (szubkonsolidált vagy önálló)	Külföldi euroövezeti irányítású fióktelepek (önálló)	Jelentős	Kevésbé jelentős
Kereskedési céllal tartott pénzügyi kötelezettségek				
<i>Kereskedési céllal tartott származtatott ügyletek</i>				
<i>Betétek</i>				
<i>Kibocsátott hitelviszonyt megtestesítő értékpapírok</i>				
Az eredménnyel szemben valós értéken értékeltnek megjelölt pénzügyi kötelezettségek				
<i>Betétek</i>				
<i>Kibocsátott hitelviszonyt megtestesítő értékpapírok</i>				
Amortizált bekerülési értéken értékelt pénzügyi kötelezettségek				
<i>Betétek</i>				
<i>Kibocsátott hitelviszonyt megtestesítő értékpapírok</i>				
Céltartalékok				
FORRÁSOK ÖSSZESEN*				

▼ M3

Saját tőke és kisebbségi részesedések	Belföldi bankcsoportok (konszolidált) és önálló bankok			Külföldi nem EU-s irányítású leányvállalatok (szubkonszolidált vagy önálló)	Külföldi nem EU-s irányítású fióktelepek (önálló)	Külföldi EU-s irányítású leányvállalatok (szubkonszolidált vagy önálló)	Külföldi EU-s irányítású fióktelepek (önálló)
	A. Nagy	B. Közepes	C. Kicsi				
Jegyzett tőke							
SAJÁT TŐKE ÖSSZESEN							
KÖTELEZETTSÉGEK ÉS SAJÁT TŐKE ÖSSZESEN							

Saját tőke és kisebbségi részesedések	SSM szerinti kategóriák			
	Külföldi euroövezeti irányítású leányvállalatok (szubkonszolidált vagy önálló)	Külföldi euroövezeti irányítású fióktelepek (önálló)	Jelentős	Kevésbé jelentős
Jegyzett tőke				
SAJÁT TŐKE ÖSSZESEN				
KÖTELEZETTSÉGEK ÉS SAJÁT TŐKE ÖSSZESEN				

▼ **M3**

Hitelnyújtási elkötelezettségek, pénzügyi garanciák és egyéb kötelezettségvállalások	Belföldi bankszoportok (konszolidált) és önálló bankok			Külföldi nem EU-s irányítású leányvállalatok (szubkonszolidált vagy önálló)	Külföldi nem EU-s irányítású fióktelepek (önálló)	Külföldi EU-s irányítású leányvállalatok (szubkonszolidált vagy önálló)	Külföldi EU-s irányítású fióktelepek (önálló)
	A. Nagy	B. Közepes	C. Kicsi				
Adott							
<i>Hitelnyújtási elkötelezettségek</i>							
<i>Pénzügyi garanciák</i>							
Kapott							
<i>Hitelnyújtási elkötelezettségek</i>							
<i>Pénzügyi garanciák</i>							

Hitelnyújtási elkötelezettségek, pénzügyi garanciák és egyéb kötelezettségvállalások	SSM szerinti kategóriák			
	Külföldi euroövezeti irányítású leányvállalatok (szubkonszolidált vagy önálló)	Külföldi euroövezeti irányítású fióktelepek (önálló)	Jelentős	Kevésbé jelentős
Adott				
<i>Hitelnyújtási elkötelezettségek</i>				
<i>Pénzügyi garanciák</i>				
Kapott				
<i>Hitelnyújtási elkötelezettségek</i>				
<i>Pénzügyi garanciák</i>				

▼ M3

Konszolidált banki adatok Negyedéves – MÉRLEG – GAAP FINREP

Eszközök	Belföldi bankcsoportok (konszolidált) és önálló bankok			Külföldi nem EU-s irányítású leányvállalatok (szubkonszolidált vagy önálló)	Külföldi nem EU-s irányítású fióktelepek (önálló)	Külföldi EU-s irányítású leányvállalatok (szubkonszolidált vagy önálló)	Külföldi EU-s irányítású fióktelepek (önálló)
	A. Nagy	B. Közepes	C. Kicsi				
Készpénz, számlakövetelések központi bankokkal szemben és egyéb látra szóló betétek*							
Kereskedési céllal tartott pénzügyi eszközök*							
<i>Kereskedési céllal tartott származtatott ügyletek</i>							
<i>Tulajdoni részesedést megtestesítő instrumentumok</i>							
<i>Hitelviszonyt megtestesítő értékpapírok</i>							
<i>Kölcsönök és előlegek</i>							
Az eredménnyel szemben valós értéken értékelt, nem kereskedési célú, nem származtatott pénzügyi eszközök							
<i>Tulajdoni részesedést megtestesítő instrumentumok</i>							
<i>Hitelviszonyt megtestesítő értékpapírok</i>							
<i>Kölcsönök és előlegek</i>							

▼ M3

Konszolidált banki adatok Negyedéves – MÉRLEG – GAAP FINREP

Eszközök	Belföldi bankcsoportok (konszolidált) és önálló bankok			Külföldi nem EU-s irányítású leányvállalatok (szubkonszolidált vagy önálló)	Külföldi nem EU-s irányítású fióktelepek (önálló)	Külföldi EU-s irányítású leányvállalatok (szubkonszolidált vagy önálló)	Külföldi EU-s irányítású fióktelepek (önálló)
	A. Nagy	B. Közepes	C. Kicsi				
A saját tőkével szemben valós értéken értékelt, nem kereskedési célú, nem származtatott pénzügyi eszközök							
<i>Tulajdoni részesedést megtestesítő instrumentumok</i>							
<i>Hitelviszonyt megtestesítő értékpapírok</i>							
<i>Kölcsönök és előlegek</i>							
Bekerülési érték módszerrel értékelt nem kereskedési célú, hitelviszonyt megtestesítő instrumentumok							
<i>Hitelviszonyt megtestesítő értékpapírok</i>							
<i>Kölcsönök és előlegek</i>							
Egyéb nem kereskedési célú, nem származtatott pénzügyi eszközök							
<i>Tulajdoni részesedést megtestesítő instrumentumok</i>							
<i>Hitelviszonyt megtestesítő értékpapírok</i>							
<i>Kölcsönök és előlegek</i>							
Származtatott ügyletek–Fedezeti elszámolások							
Immateriális javak							
ESZKÖZÖK ÖSSZESEN*							

▼ M3

Konszolidált banki adatok Negyedéves – MÉRLEG – GAAP FINREP

Eszközök	SSM szerinti kategóriák			
	Külföldi euroövezeti irányítású leányvállalatok (szubkonsolidált vagy önálló)	Külföldi euroövezeti irányítású fióktelepek (önálló)	Jelentős	Kevésbé jelentős
Készpénz, számlakövetelések központi bankokkal szemben és egyéb látra szóló betétek*				
Kereskedési céllal tartott pénzügyi eszközök*				
<i>Kereskedési céllal tartott származtatott ügyletek</i>				
<i>Tulajdoni részesedést megtestesítő instrumentumok</i>				
<i>Hitelviszonyt megtestesítő értékpapírok</i>				
<i>Kölcsönök és előlegek</i>				
Az eredménnyel szemben valós értéken értékelt, nem kereskedési célú, nem származtatott pénzügyi eszközök				
<i>Tulajdoni részesedést megtestesítő instrumentumok</i>				
<i>Hitelviszonyt megtestesítő értékpapírok</i>				
<i>Kölcsönök és előlegek</i>				

▼ M3

Konszolidált banki adatok Negyedéves – MÉRLEG – GAAP FINREP

Eszközök	SSM szerinti kategóriák			
	Külföldi euroövezeti irányítású leányvállalatok (szubkonszolidált vagy önálló)	Külföldi euroövezeti irányítású fióktelepek (önálló)	Jelentős	Kevésbé jelentős
A saját tőkével szemben valós értéken értékelt, nem kereskedési célú, nem származtatott pénzügyi eszközök				
<i>Tulajdoni részesedést megtestesítő instrumentumok</i>				
<i>Hitelviszonyt megtestesítő értékpapírok</i>				
<i>Kölcsönök és előlegek</i>				
Bekerülési érték módszerrel értékelt nem kereskedési célú, hitelviszonyt megtestesítő instrumentumok				
<i>Hitelviszonyt megtestesítő értékpapírok</i>				
<i>Kölcsönök és előlegek</i>				
Egyéb nem kereskedési célú, nem származtatott pénzügyi eszközök				
<i>Tulajdoni részesedést megtestesítő instrumentumok</i>				
<i>Hitelviszonyt megtestesítő értékpapírok</i>				
<i>Kölcsönök és előlegek</i>				
Származtatott ügyletek–Fedezeti elszámolások				
Immateriális javak				
ESZKÖZÖK ÖSSZESEN*				

▼ M3

Kötelezettségek	Belföldi bankcsoportok (konszolidált) és önálló bankok			Külföldi nem EU-s irányítású leányvállalatok (szubkonszolidált vagy önálló)	Külföldi nem EU-s irányítású fióktelepek (önálló)	Külföldi EU-s irányítású leányvállalatok (szubkonszolidált vagy önálló)	Külföldi EU-s irányítású fióktelepek (önálló)
	A. Nagy	B. Közepes	C. Kicsi				
Kereskedési céllal tartott pénzügyi kötelezettségek							
<i>Kereskedési céllal tartott származtatott ügyletek</i>							
<i>Betétek</i>							
<i>Kibocsátott hitelviszonyt megtestesítő értékpapírok</i>							
Céltartalékok							
FORRÁSOK ÖSSZESEN*							

Kötelezettségek	SSM szerinti kategóriák			
	Külföldi euroövezeti irányítású leányvállalatok (szubkonszolidált vagy önálló)	Külföldi euroövezeti irányítású fióktelepek (önálló)	Jelentős	Kevésbé jelentős
Kereskedési céllal tartott pénzügyi kötelezettségek				
<i>Kereskedési céllal tartott származtatott ügyletek</i>				
<i>Betétek</i>				
<i>Kibocsátott hitelviszonyt megtestesítő értékpapírok</i>				
Céltartalékok				
FORRÁSOK ÖSSZESEN*				

▼ M3

Saját tőke és kisebbségi részesedések	Belföldi banksoportok (konszolidált) és önálló bankok			Külföldi nem EU-s irányítású leányvállalatok (szubkonszolidált vagy önálló)	Külföldi nem EU-s irányítású fióktelepek (önálló)	Külföldi EU-s irányítású leányvállalatok (szubkonszolidált vagy önálló)	Külföldi EU-s irányítású fióktelepek (önálló)
	A. Nagy	B. Közepes	C. Kicsi				
Jegyzett tőke							
SAJÁT TŐKE ÖSSZESEN							
KÖTELEZETTSÉGEK ÉS SAJÁT TŐKE ÖSSZESEN							

SSM szerinti kategóriák				
Saját tőke és kisebbségi részesedések	Külföldi euroövezeti irányítású leányvállalatok (szubkonszolidált vagy önálló)	Külföldi euroövezeti irányítású fióktelepek (önálló)	Jelentős	Kevésbé jelentős
Jegyzett tőke				
SAJÁT TŐKE ÖSSZESEN				
KÖTELEZETTSÉGEK ÉS SAJÁT TŐKE ÖSSZESEN				

Hitelnyújtási elkötelezettségek, pénzügyi garanciák és egyéb kötelezettségvállalások	Belföldi banksoportok (konszolidált) és önálló bankok			Külföldi nem EU-s irányítású leányvállalatok (szubkonszolidált vagy önálló)	Külföldi nem EU-s irányítású fióktelepek (önálló)	Külföldi EU-s irányítású leányvállalatok (szubkonszolidált vagy önálló)	Külföldi EU-s irányítású fióktelepek (önálló)
	A. Nagy	B. Közepes	C. Kicsi				
Adott							
<i>Hitelnyújtási elkötelezettségek</i>							
<i>Pénzügyi garanciák</i>							
Kapott							
<i>Hitelnyújtási elkötelezettségek</i>							
<i>Pénzügyi garanciák</i>							

▼ M3

	SSM szerinti kategóriák			
Hitelnyújtási elkötelezettségek, pénzügyi garanciák és egyéb kötelezettségvállalások	Külföldi euroövezeti irányítású leányvállalatok (szubkonsolidált vagy önálló)	Külföldi euroövezeti irányítású fióktelepek (önálló)	Jelentős	Kevésbé jelentős
Adott				
<i>Hitelnyújtási elkötelezettségek</i>				
<i>Pénzügyi garanciák</i>				
Kapott				
<i>Hitelnyújtási elkötelezettségek</i>				
<i>Pénzügyi garanciák</i>				

Konsolidált banki adatok Negyedéves – MÉRLEG – NEM-FINREP

Eszközök	Belföldi bankcsoportok (konsolidált) és önálló bankok			Külföldi nem EU-s irányítású leányvállalatok (szubkonsolidált vagy önálló)	Külföldi nem EU-s irányítású fióktelepek (önálló)	Külföldi EU-s irányítású leányvállalatok (szubkonsolidált vagy önálló)	Külföldi EU-s irányítású fióktelepek (önálló)
	A. Nagy	B. Közepes	C. Kicsi				
Készpénz és számlakövetelések központi bankokkal szemben							
Kölcsönök és előlegek							
Hitelviszonyt megtestesítő értékpapírok							
Tulajdoni részesedést megtestesítő instrumentumok							
Egyéb eszközök							
ESZKÖZÖK ÖSSZESEN							
Tájékoztató adatok							
<i>Kereskedési céllal tartott pénzügyi eszközök</i>							

▼ M3

Konszolidált banki adatok Negyedéves – MÉRLEG – NEM-FINREP

Eszközök	SSM szerinti kategóriák			
	Külföldi euroövezeti irányítású leányvállalatok (szubkonszolidált vagy önálló)	Külföldi euroövezeti irányítású fióktelepek (önálló)	Jelentős	Kevésbé jelentős
Kézpénz és számlakövetelések központi bankokkal szemben				
Kölcsönök és előlegek				
Hitelviszonyt megtestesítő értékpapírok				
Tulajdoni részesedést megtestesítő instrumentumok				
Egyéb eszközök				
ESZKÖZÖK ÖSSZESEN				
Tájékoztató adatok				
<i>Kereskedési céllal tartott pénzügyi eszközök</i>				

Kötelezettségek	Belföldi bankszövetkezetek (konszolidált) és önálló bankok			Külföldi nem EU-s irányítású leányvállalatok (szubkonszolidált vagy önálló)	Külföldi nem EU-s irányítású fióktelepek (önálló)	Külföldi EU-s irányítású leányvállalatok (szubkonszolidált vagy önálló)	Külföldi EU-s irányítású fióktelepek (önálló)
	A. Nagy	B. Közepes	C. Kicsi				
Betétek							
Kibocsátott hitelviszonyt megtestesítő értékpapírok							
Céltartalékok							
Egyéb kötelezettségek							
FORRÁSOK ÖSSZESEN							

▼ M3

	SSM szerinti kategóriák			
Kötelezettségek	Külföldi euroövezeti irányítású leányvállalatok (szubkonszolidált vagy önálló)	Külföldi euroövezeti irányítású fióktelepek (önálló)	Jelentős	Kevésbé jelentős
Betétek				
Kibocsátott hitelviszonyt megtestesítő értékpapírok				
Céltartalékok				
Egyéb kötelezettségek				
FORRÁSOK ÖSSZESEN				

Saját tőke és kisebbségi részesedések	Belföldi bankszövetkezetek (konszolidált) és önálló bankok			Külföldi nem EU-s irányítású leányvállalatok (szubkonszolidált vagy önálló)	Külföldi nem EU-s irányítású fióktelepek (önálló)	Külföldi EU-s irányítású leányvállalatok (szubkonszolidált vagy önálló)	Külföldi EU-s irányítású fióktelepek (önálló)
	A. Nagy	B. Közepes	C. Kicsi				
Jegyzett tőke							
SAJÁT TŐKE ÖSSZESEN							
KÖTELEZETTSÉGEK ÉS SAJÁT TŐKE ÖSSZESEN							

	SSM szerinti kategóriák			
Saját tőke és kisebbségi részesedések	Külföldi euroövezeti irányítású leányvállalatok (szubkonszolidált vagy önálló)	Külföldi euroövezeti irányítású fióktelepek (önálló)	Jelentős	Kevésbé jelentős
Jegyzett tőke				
SAJÁT TŐKE ÖSSZESEN				
KÖTELEZETTSÉGEK ÉS SAJÁT TŐKE ÖSSZESEN				

▼ M3

Konszolidált banki adatok Negyedéves – MÉRLEG – TELJES MINTA

Eszközök	Belföldi bankszoportok (konszolidált) és önálló bankok			Külföldi nem EU-s irányítású leányvállalatok (szubkonszolidált vagy önálló)	Külföldi nem EU-s irányítású fióktelepek (önálló)	Külföldi EU-s irányítású leányvállalatok (szubkonszolidált vagy önálló)	Külföldi EU-s irányítású fióktelepek (önálló)
	A. Nagy	B. Közepes	C. Kicsi				
Készpénz és számlakövetelések központi bankokkal szemben							
Kölcsönök és előlegek*							
Hitelviszonyt megtestesítő értékpapírok*							
Tulajdoni részesedést megtestesítő instrumentumok*							
Egyéb eszközök							
ESZKÖZÖK ÖSSZESEN*							
Tájékoztató adatok							
<i>Kereskedési céllal tartott pénzügyi eszközök</i>							

Konszolidált banki adatok Negyedéves – MÉRLEG – TELJES MINTA

Eszközök	SSM szerinti kategóriák			
	Külföldi euroövezeti irányítású leányvállalatok (szubkonszolidált vagy önálló)	Külföldi euroövezeti irányítású fióktelepek (önálló)	Jelentős	Kevésbé jelentős
Készpénz és számlakövetelések központi bankokkal szemben				
Kölcsönök és előlegek*				
Hitelviszonyt megtestesítő értékpapírok*				
Tulajdoni részesedést megtestesítő instrumentumok*				
Egyéb eszközök				
ESZKÖZÖK ÖSSZESEN*				
Tájékoztató adatok				
<i>Kereskedési céllal tartott pénzügyi eszközök</i>				

▼ M3

Kötelezettségek	Belföldi banksoportok (konszolidált) és önálló bankok			Külföldi nem EU-s irányítású leányvállalatok (szubkonszolidált vagy önálló)	Külföldi nem EU-s irányítású fióktelepek (önálló)	Külföldi EU-s irányítású leányvállalatok (szubkonszolidált vagy önálló)	Külföldi EU-s irányítású fióktelepek (önálló)
	A. Nagy	B. Közepes	C. Kicsi				
Betétek							
Kibocsátott hitelviszonyt megtestesítő értékpapírok							
Céltartalékok							
Egyéb kötelezettségek							
FORRÁSOK ÖSSZESEN*							

Kötelezettségek	SSM szerinti kategóriák			
	Külföldi euroövezeti irányítású leányvállalatok (szubkonszolidált vagy önálló)	Külföldi euroövezeti irányítású fióktelepek (önálló)	Jelentős	Kevésbé jelentős
Betétek				
Kibocsátott hitelviszonyt megtestesítő értékpapírok				
Céltartalékok				
Egyéb kötelezettségek				
FORRÁSOK ÖSSZESEN*				

▼ M3

Saját tőke és kisebbségi részesedések	Belföldi bankcsoportok (konszolidált) és önálló bankok			Külföldi nem EU-s irányítású leányvállalatok (szubkonszolidált vagy önálló)	Külföldi nem EU-s irányítású fióktelepek (önálló)	Külföldi EU-s irányítású leányvállalatok (szubkonszolidált vagy önálló)	Külföldi EU-s irányítású fióktelepek (önálló)
	A. Nagy	B. Közepes	C. Kicsi				
Jegyzett tőke							
SAJÁT TŐKE ÖSSZESEN*							
KÖTELEZETTSÉGEK ÉS SAJÁT TŐKE ÖSSZESEN							

Saját tőke és kisebbségi részesedések	SSM szerinti kategóriák			
	Külföldi euroövezeti irányítású leányvállalatok (szubkonszolidált vagy önálló)	Külföldi euroövezeti irányítású fióktelepek (önálló)	Jelentős	Kevésbé jelentős
Jegyzett tőke				
SAJÁT TŐKE ÖSSZESEN*				
KÖTELEZETTSÉGEK ÉS SAJÁT TŐKE ÖSSZESEN				

Konszolidált banki adatok Negyedéves – Mérleg

Konszolidált banki adatok Negyedéves – MÉRLEG – IFRS FINREP							
Eszközök	Belföldi bankcsoportok (konszolidált) és önálló bankok			Külföldi nem EU-s irányítású leányvállalatok (szubkonszolidált vagy önálló)	Külföldi nem EU-s irányítású fióktelepek (önálló)	Külföldi EU-s irányítású leányvállalatok (szubkonszolidált vagy önálló)	Külföldi EU-s irányítású fióktelepek (önálló)
	A. Nagy	B. Közepes	C. Kicsi				
Kölcsönök és előlegek							
<i>Központi bankok</i>							
<i>Államháztartások</i>							
<i>Hitelintézetek</i>							
<i>Egyéb pénzügyi vállalkozások</i>							
<i>Nem pénzügyi vállalatok</i>							
<i>Háztartások</i>							
Hitelviszonyt megtestesítő értékpapírok							
<i>Központi bankok</i>							
<i>Államháztartások</i>							
<i>Hitelintézetek</i>							
<i>Egyéb pénzügyi vállalkozások</i>							
<i>Nem pénzügyi vállalatok</i>							
Tulajdoni részesedést megtestesítő instrumentumok							

▼ M3

Konszolidált banki adatok Negyedéves – MÉRLEG – IFRS FINREP

Eszközök	SSM szerinti kategóriák			
	Külföldi euroövezeti irányítású leányvállalatok (szubkonszolidált vagy önálló)	Külföldi euroövezeti irányítású fióktelepek (önálló)	Jelentős	Kevésbé jelentős
Kölcsönök és előlegek				
<i>Központi bankok</i>				
<i>Államháztartások</i>				
<i>Hitelintézetek</i>				
<i>Egyéb pénzügyi vállalkozások</i>				
<i>Nem pénzügyi vállalatok</i>				
<i>Háztartások</i>				
Hitelviszonyt megtestesítő értékpapírok				
<i>Központi bankok</i>				
<i>Államháztartások</i>				
<i>Hitelintézetek</i>				
<i>Egyéb pénzügyi vállalkozások</i>				
<i>Nem pénzügyi vállalatok</i>				
Tulajdoni részesedést megtestesítő instrumentumok				

▼ M3

Konszolidált banki adatok Negyedéves – MÉRLEG – GAAP FINREP

Eszközök	Belföldi bankcsoportok (konszolidált) és önálló bankok			Külföldi nem EU-s irányítású leányvállalatok (szubkonszolidált vagy önálló)	Külföldi nem EU-s irányítású fióktelepek (önálló)	Külföldi EU-s irányítású leányvállalatok (szubkonszolidált vagy önálló)	Külföldi EU-s irányítású fióktelepek (önálló)
	A. Nagy	B. Közepes	C. Kicsi				
Kölcsönök és előlegek							
<i>Központi bankok</i>							
<i>Államháztartások</i>							
<i>Hitelintézetek</i>							
<i>Egyéb pénzügyi vállalkozások</i>							
<i>Nem pénzügyi vállalatok</i>							
<i>Háztartások</i>							
Hitelviszonyt megtestesítő értékpapírok							
<i>Központi bankok</i>							
<i>Államháztartások</i>							
<i>Hitelintézetek</i>							
<i>Egyéb pénzügyi vállalkozások</i>							
<i>Nem pénzügyi vállalatok</i>							
Tulajdoni részesedést megtestesítő instrumentumok							

▼ M3

Konszolidált banki adatok Negyedéves – MÉRLEG – GAAP FINREP

Eszközök	SSM szerinti kategóriák			
	Külföldi euroövezeti irányítású leányvállalatok (szubkonszolidált vagy önálló)	Külföldi euroövezeti irányítású fióktelepek (önálló)	Jelentős	Kevésbé jelentős
Kölcsönök és előlegek				
<i>Központi bankok</i>				
<i>Államháztartások</i>				
<i>Hitelintézetek</i>				
<i>Egyéb pénzügyi vállalkozások</i>				
<i>Nem pénzügyi vállalatok</i>				
<i>Háztartások</i>				
Hitelviszonyt megtestesítő értékpapírok				
<i>Központi bankok</i>				
<i>Államháztartások</i>				
<i>Hitelintézetek</i>				
<i>Egyéb pénzügyi vállalkozások</i>				
<i>Nem pénzügyi vállalatok</i>				
Tulajdoni részesedést megtestesítő instrumentumok				

▼ M3

Konszolidált banki adatok Negyedéves – MÉRLEG – NEM-FINREP

Eszközök	Belföldi bankcsoportok (konszolidált) és önálló bankok			Külföldi nem EU-s irányítású leányvállalatok (szubkonszolidált vagy önálló)	Külföldi nem EU-s irányítású fióktelepek (önálló)	Külföldi EU-s irányítású leányvállalatok (szubkonszolidált vagy önálló)	Külföldi EU-s irányítású fióktelepek (önálló)
	A. Nagy	B. Közepes	C. Kicsi				
Kölcsönök és előlegek							
<i>Államháztartások</i>							
<i>Központi bankok</i>							
<i>Hitelintézetek</i>							
<i>Egyéb</i>							

Konszolidált banki adatok Negyedéves – MÉRLEG – NEM-FINREP

Eszközök	SSM szerinti kategóriák			
	Külföldi euroövezeti irányítású leányvállalatok (szubkonszolidált vagy önálló)	Külföldi euroövezeti irányítású fióktelepek (önálló)	Jelentős	Kevésbé jelentős
Kölcsönök és előlegek				
<i>Államháztartások</i>				
<i>Központi bankok</i>				
<i>Hitelintézetek</i>				
<i>Egyéb</i>				

▼ M3

Konszolidált banki adatok Negyedéves – MÉRLEG – TELJES MINTA

Eszközök	Belföldi bankcsoportok (konszolidált) és önálló bankok			Külföldi nem EU-s irányítású leányvállalatok (szubkonszolidált vagy önálló)	Külföldi nem EU-s irányítású fióktelepek (önálló)	Külföldi EU-s irányítású leányvállalatok (szubkonszolidált vagy önálló)	Külföldi EU-s irányítású fióktelepek (önálló)
	A. Nagy	B. Közepes	C. Kicsi				
Kölcsönök és előlegek							
<i>Államháztartások</i>							
<i>Központi bankok</i>							
<i>Hitelintézetek</i>							
<i>Egyéb</i>							

Konszolidált banki adatok Negyedéves – MÉRLEG – TELJES MINTA

Eszközök	SSM szerinti kategóriák			
	Külföldi euroövezeti irányítású leányvállalatok (szubkonszolidált vagy önálló)	Külföldi euroövezeti irányítású fióktelepek (önálló)	Jelentős	Kevésbé jelentős
Kölcsönök és előlegek				
<i>Államháztartások</i>				
<i>Központi bankok</i>				
<i>Hitelintézetek</i>				
<i>Egyéb</i>				

Konszolidált banki adatok Negyedéves – Eszközminőség

Konszolidált banki adatok Negyedéves – Eszközminőség – FINREP adatszolgáltatók (IFRS és GAAP)							
Átstrukturált kitétségek	Belföldi bankcsoportok (konszolidált) és önálló bankok			Külföldi nem EU-s irányítású leányvállalatok (szubkonszolidált vagy önálló)	Külföldi nem EU-s irányítású fióktelepek (önálló)	Külföldi EU-s irányítású leányvállalatok (szubkonszolidált vagy önálló)	Külföldi EU-s irányítású fióktelepek (önálló)
	A. Nagy	B. Közepes	C. Kicsi				
Hitelviszonyt megtestesítő értékpapírok – Halasztó intézkedésekkel érintett kitétségek bruttó könyv szerinti értéke							
<i>Hitelviszonyt megtestesítő értékpapírok – Halasztó intézkedésekkel érintett teljesítő kitétségek bruttó könyv szerinti értéke</i>							
<i>Hitelviszonyt megtestesítő értékpapírok – Halasztó intézkedésekkel érintett teljesítő kitétségek bruttó könyv szerinti értéke, ebből próbaidőszakban lévő</i>							
<i>Hitelviszonyt megtestesítő értékpapírok – Halasztó intézkedésekkel érintett nemteljesítő kitétségek bruttó könyv szerinti értéke</i>							
<i>Hitelviszonyt megtestesítő értékpapírok – Halasztó intézkedésekkel érintett nemteljesítő kitétségek bruttó könyv szerinti értéke, ebből nemteljesítő kitétségek halasztása</i>							
Hitelviszonyt megtestesítő értékpapírok – Halmozott értékvesztés, a hitelkockázat-változásból származó valósérték-változás halmozott összege és céltartalékok – halasztó intézkedésekkel érintett teljesítő kitétségek							
Hitelviszonyt megtestesítő értékpapírok – Halmozott értékvesztés, a hitelkockázat-változásból származó valósérték-változás halmozott összege és céltartalékok – halasztó intézkedésekkel érintett nemteljesítő kitétségek							

▼ M3

Konszolidált banki adatok Negyedéves – Eszközminőség – FINREP adatszolgáltatók (IFRS és GAAP)

Átstrukturált kitétségek	Belföldi bankszoportok (konszolidált) és önálló bankok			Külföldi nem EU-s irányítású leányvállalatok (szubkonszolidált vagy önálló)	Külföldi nem EU-s irányítású fióktelepek (önálló)	Külföldi EU-s irányítású leányvállalatok (szubkonszolidált vagy önálló)	Külföldi EU-s irányítású fióktelepek (önálló)
	A. Nagy	B. Közepes	C. Kicsi				
Kölcsönök és előlegek – Halasztó intézkedésekkel érintett kitétségek bruttó könyv szerinti értéke							
<i>Kölcsönök és előlegek – Halasztó intézkedésekkel érintett teljesítő kitétségek bruttó könyv szerinti értéke</i>							
<i>Kölcsönök és előlegek – Halasztó intézkedésekkel érintett teljesítő kitétségek bruttó könyv szerinti értéke, ebből próbaidőszakban lévő</i>							
<i>Kölcsönök és előlegek – Halasztó intézkedésekkel érintett nemteljesítő kitétségek bruttó könyv szerinti értéke</i>							
<i>Kölcsönök és előlegek – Halasztó intézkedésekkel érintett nemteljesítő kitétségek bruttó könyv szerinti értéke, ebből nemteljesítő kitétségek halasztása</i>							
Kölcsönök és előlegek – Halmozott értékvesztés, a hitelkockázat-változásból származó valósérték-változás halmozott összege és céltartalékok – halasztó intézkedésekkel érintett teljesítő kitétségek							
Kölcsönök és előlegek – Halmozott értékvesztés, a hitelkockázat-változásból származó valósérték-változás halmozott összege és céltartalékok – halasztó intézkedésekkel érintett nemteljesítő kitétségek							

▼ M3

Konsolidált banki adatok Negyedéves – Eszközminőség – FINREP adatszolgáltatók (IFRS és GAAP)

Átstrukturált kitettségek	SSM szerinti kategóriák			
	Külföldi euroövezeti irányítású leányvállalatok (szubkonsolidált vagy önálló)	Külföldi euroövezeti irányítású fióktelepek (önálló)	Jelentős	Kevésbé jelentős
Hitelviszonyt megtestesítő értékpapírok – Halasztó intézkedésekkel érintett kitettségek bruttó könyv szerinti értéke				
<i>Hitelviszonyt megtestesítő értékpapírok – Halasztó intézkedésekkel érintett teljesítő kitettségek bruttó könyv szerinti értéke</i>				
<i>Hitelviszonyt megtestesítő értékpapírok – Halasztó intézkedésekkel érintett teljesítő kitettségek bruttó könyv szerinti értéke, ebből próbaidőszakban lévő</i>				
<i>Hitelviszonyt megtestesítő értékpapírok – Halasztó intézkedésekkel érintett nemteljesítő kitettségek bruttó könyv szerinti értéke</i>				
<i>Hitelviszonyt megtestesítő értékpapírok – Halasztó intézkedésekkel érintett nemteljesítő kitettségek bruttó könyv szerinti értéke, ebből nemteljesítő kitettségek halasztása</i>				
Hitelviszonyt megtestesítő értékpapírok – Halmozott értékvesztés, a hitelkockázat-változásból származó valósérték-változás halmozott összege és céltartalékok – halasztó intézkedésekkel érintett teljesítő kitettségek				
Hitelviszonyt megtestesítő értékpapírok – Halmozott értékvesztés, a hitelkockázat-változásból származó valósérték-változás halmozott összege és céltartalékok – halasztó intézkedésekkel érintett nemteljesítő kitettségek				

▼ M3

Konszolidált banki adatok Negyedéves – Eszközminőség – FINREP adatszolgáltatók (IFRS és GAAP)

Átstrukturált kitétségek	SSM szerinti kategóriák			
	Külföldi euroövezeti irányítású leányvállalatok (szubkonszolidált vagy önálló)	Külföldi euroövezeti irányítású fióktelepek (önálló)	Jelentős	Kevésbé jelentős
Kölcsönök és előlegek – Halasztó intézkedésekkel érintett kitétségek bruttó könyv szerinti értéke				
<i>Kölcsönök és előlegek – Halasztó intézkedésekkel érintett teljesítő kitétségek bruttó könyv szerinti értéke</i>				
<i>Kölcsönök és előlegek – Halasztó intézkedésekkel érintett teljesítő kitétségek bruttó könyv szerinti értéke, ebből próbaidőszakban lévő</i>				
<i>Kölcsönök és előlegek – Halasztó intézkedésekkel érintett nemteljesítő kitétségek bruttó könyv szerinti értéke</i>				
<i>Kölcsönök és előlegek – Halasztó intézkedésekkel érintett nemteljesítő kitétségek bruttó könyv szerinti értéke, ebből nemteljesítő kitétségek halasztása</i>				
Kölcsönök és előlegek – Halmozott értékvesztés, a hitelkockázat-változásból származó valósérték-változás halmozott összege és céltartalékok – halasztó intézkedésekkel érintett teljesítő kitétségek				
Kölcsönök és előlegek – Halmozott értékvesztés, a hitelkockázat-változásból származó valósérték-változás halmozott összege és céltartalékok – halasztó intézkedésekkel érintett nemteljesítő kitétségek				

▼ M3

Kitettségek teljes bruttó könyv szerinti értéke	Belföldi banksoportok (konszolidált) és önálló bankok			Külföldi nem EU-s irányítású leányvállalatok (szubkonszolidált vagy önálló)	Külföldi nem EU-s irányítású fióktelepek (önálló)	Külföldi EU-s irányítású leányvállalatok (szubkonszolidált vagy önálló)	Külföldi EU-s irányítású fióktelepek (önálló)
	A. Nagy	B. Közepes	C. Kicsi				
Hitelviszonyt megtestesítő értékpapírok*							
<i>Hitelintézetek</i>							
<i>Egyéb pénzügyi vállalkozások</i>							
<i>Nem pénzügyi vállalatok</i>							
Kölcsönök és előlegek*							
<i>Hitelintézetek</i>							
<i>Egyéb pénzügyi vállalkozások</i>							
<i>Nem pénzügyi vállalatok</i>							
<i>Háztartások</i>							
Mérlegen kívüli kitettségek							

▼ M3

Kitettségek teljes bruttó könyv szerinti értéke	SSM szerinti kategóriák			
	Külföldi euroövezeti irányítású leányvállalatok (szubkonsolidált vagy önálló)	Külföldi euroövezeti irányítású fióktelepek (önálló)	Jelentős	Kevésbé jelentős
Hitelviszonyt megtestesítő értékpapírok*				
<i>Hitelintézetek</i>				
<i>Egyéb pénzügyi vállalkozások</i>				
<i>Nem pénzügyi vállalatok</i>				
Kölcsönök és előlegek*				
<i>Hitelintézetek</i>				
<i>Egyéb pénzügyi vállalkozások</i>				
<i>Nem pénzügyi vállalatok</i>				
<i>Háztartások</i>				
Mérlegen kívüli kitettségek				

▼ M3

Teljesítő kitétségek teljes bruttó könyv szerinti értéke	Belföldi bankcsoportok (konszolidált) és önálló bankok			Külföldi nem EU-s irányítású leányvállalatok (szubkonszolidált vagy önálló)	Külföldi nem EU-s irányítású fióktelepek (önálló)	Külföldi EU-s irányítású leányvállalatok (szubkonszolidált vagy önálló)	Külföldi EU-s irányítású fióktelepek (önálló)
	A. Nagy	B. Közepes	C. Kicsi				
Hitelviszonyt megtestesítő értékpapírok							
<i>Hitelintézetek</i>							
<i>Egyéb pénzügyi vállalkozások</i>							
<i>Nem pénzügyi vállalatok</i>							
Kölcsönök és előlegek							
<i>Hitelintézetek</i>							
<i>Egyéb pénzügyi vállalkozások</i>							
<i>Nem pénzügyi vállalatok</i>							
<i>Háztartások</i>							
Mérlegen kívüli kitétségek							

▼ **M3**

Teljesítő kitétségek teljes bruttó könyv szerinti értéke	SSM szerinti kategóriák			
	Külföldi euroövezeti irányítású leányvállalatok (szubkonsolidált vagy önálló)	Külföldi euroövezeti irányítású fióktelepek (önálló)	Jelentős	Kevésbé jelentős
Hitelviszonyt megtestesítő értékpapírok				
<i>Hitelintézetek</i>				
<i>Egyéb pénzügyi vállalkozások</i>				
<i>Nem pénzügyi vállalatok</i>				
Kölcsönök és előlegek				
<i>Hitelintézetek</i>				
<i>Egyéb pénzügyi vállalkozások</i>				
<i>Nem pénzügyi vállalatok</i>				
<i>Háztartások</i>				
Mérlegen kívüli kitétségek				

▼ M3

Nemteljesítő kitettségek teljes bruttó könyv szerinti értéke	Belföldi banksoportok (konszolidált) és önálló bankok			Külföldi nem EU-s irányítású leányvállalatok (szubkonszolidált vagy önálló)	Külföldi nem EU-s irányítású fióktelepek (önálló)	Külföldi EU-s irányítású leányvállalatok (szubkonszolidált vagy önálló)	Külföldi EU-s irányítású fióktelepek (önálló)
	A. Nagy	B. Közepes	C. Kicsi				
Hitelviszonyt megtestesítő értékpapírok*							
<i>Hitelintézetek</i>							
<i>Egyéb pénzügyi vállalkozások</i>							
<i>Nem pénzügyi vállalatok</i>							
Kölcsönök és előlegek*							
<i>Hitelintézetek</i>							
<i>Egyéb pénzügyi vállalkozások</i>							
<i>Nem pénzügyi vállalatok</i>							
<i>Háztartások</i>							
Mérlegen kívüli kitettségek							

▼ **M3**

	SSM szerinti kategóriák			
Nemteljesítő kitétségek teljes bruttó könyv szerinti értéke	Külföldi euroövezeti irányítású leányvállalatok (szubkonsolidált vagy önálló)	Külföldi euroövezeti irányítású fióktelepek (önálló)	Jelentős	Kevésbé jelentős
Hitelviszonyt megtestesítő értékpapírok*				
<i>Hitelintézetek</i>				
<i>Egyéb pénzügyi vállalkozások</i>				
<i>Nem pénzügyi vállalatok</i>				
Kölcsönök és előlegek*				
<i>Hitelintézetek</i>				
<i>Egyéb pénzügyi vállalkozások</i>				
<i>Nem pénzügyi vállalatok</i>				
<i>Háztartások</i>				
Mérlegen kívüli kitétségek				

▼ M3

Halmozott értékesítés, a hitelkockázat-változásból származó valósérték-változás halmozott összege és céltartalékok	Belföldi banksoportok (konszolidált) és önálló bankok			Külföldi nem EU-s irányítású leányvállalatok (szubkonszolidált vagy önálló)	Külföldi nem EU-s irányítású fióktelepek (önálló)	Külföldi EU-s irányítású leányvállalatok (szubkonszolidált vagy önálló)	Külföldi EU-s irányítású fióktelepek (önálló)
	A. Nagy	B. Közepes	C. Kicsi				
Hitelviszonyt megtestesítő értékpapírok*							
<i>Hitelintézetek</i>							
<i>Egyéb pénzügyi vállalkozások</i>							
<i>Nem pénzügyi vállalatok</i>							
Kölcsönök és előlegek*							
<i>Hitelintézetek</i>							
<i>Egyéb pénzügyi vállalkozások</i>							
<i>Nem pénzügyi vállalatok</i>							
<i>Háztartások</i>							
Mérlegen kívüli kivettségek							

▼ **M3**

	SSM szerinti kategóriák			
	Külföldi euroövezeti irányítású leány- vállalatok (szubkonsolidált vagy önálló)	Külföldi euroövezeti irányítású fiók- lepek (önálló)	Jelentős	Kevésbé jelentős
Halmazott értékvesztés, a hitelkockázat-változásból származó valósérték-változás halmazott összege és céltartalékok				
Hitelviszonyt megtestesítő értékpapírok*				
<i>Hitelintézetek</i>				
<i>Egyéb pénzügyi vállalkozások</i>				
<i>Nem pénzügyi vállalatok</i>				
Kölcsönök és előlegek*				
<i>Hitelintézetek</i>				
<i>Egyéb pénzügyi vállalkozások</i>				
<i>Nem pénzügyi vállalatok</i>				
<i>Háztartások</i>				
Mérlegen kívüli kitettségek				

▼ M3

Halmozott értékvesztés, a hitelkockázat-változásból származó valósérték-változás halmozott összege és céltartalékok teljesítő kitétségek esetében	Belföldi banksoportok (konszolidált) és önálló bankok			Külföldi nem EU-s irányítású leányvállalatok (szubkonszolidált vagy önálló)	Külföldi nem EU-s irányítású fióktelepek (önálló)	Külföldi EU-s irányítású leányvállalatok (szubkonszolidált vagy önálló)	Külföldi EU-s irányítású fióktelepek (önálló)
	A. Nagy	B. Közepes	C. Kicsi				
Hitelviszonyt megtestesítő értékpapírok							
<i>Hitelintézetek</i>							
<i>Egyéb pénzügyi vállalkozások</i>							
<i>Nem pénzügyi vállalatok</i>							
Kölcsönök és előlegek							
<i>Hitelintézetek</i>							
<i>Egyéb pénzügyi vállalkozások</i>							
<i>Nem pénzügyi vállalatok</i>							
<i>Háztartások</i>							
Mérlegen kívüli kitétségek							

▼ **M3**

▼ M3	SSM szerinti kategóriák			
	Külföldi euroövezeti irányítású leány- vállalatok (szubkonsolidált vagy önálló)	Külföldi euroövezeti irányítású fiók- lepek (önálló)	Jelentős	Kevésbé jelentős
Halmazott értékvesztés, a hitelkockázat-változásból származó valósérték-változás halmazott összege és céltartalékok teljesítő kítettiségek esetében				
Hitelviszonyt megtestesítő értékpapírok				
<i>Hitelintézetek</i>				
<i>Egyéb pénzügyi vállalkozások</i>				
<i>Nem pénzügyi vállalatok</i>				
Kölcsönök és előlegek				
<i>Hitelintézetek</i>				
<i>Egyéb pénzügyi vállalkozások</i>				
<i>Nem pénzügyi vállalatok</i>				
<i>Háztartások</i>				
Mérlegen kívüli kítettiségek				

▼ M3

Halmozott értékesítés, a hitelkockázat-változásból származó valósérték-változás halmozott összege és céltartalékok nemteljesítő kítettiségek esetében	Belföldi banksoportok (konszolidált) és önálló bankok			Külföldi nem EU-s irányítású leányvállalatok (szubkonszolidált vagy önálló)	Külföldi nem EU-s irányítású fióktelepek (önálló)	Külföldi EU-s irányí- tású leányvállalatok (szubkonszolidált vagy önálló)	Külföldi EU-s irányí- tású fióktelepek (önálló)
	A. Nagy	B. Közepes	C. Kicsi				
Hitelviszonyt megtestesítő értékpapírok*							
<i>Hitelintézetek</i>							
<i>Egyéb pénzügyi vállalkozások</i>							
<i>Nem pénzügyi vállalatok</i>							
Kölcsönök és előlegek*							
<i>Hitelintézetek</i>							
<i>Egyéb pénzügyi vállalkozások</i>							
<i>Nem pénzügyi vállalatok</i>							
<i>Háztartások</i>							
Mérlegen kívüli kítettiségek							

▼ M3

Halmozott értékvesztés, a hitelkockázat-változásból származó valósérték-változás halmozott összege és céltartalékok nemteljesítő kítettések esetében	SSM szerinti kategóriák			
	Külföldi euroövezeti irányítású leány- vállalatok (szubkonsolidált vagy önálló)	Külföldi euroövezeti irányítású fiók- lepek (önálló)	Jelentős	Kevésbé jelentős
Hitelviszonyt megtestesítő értékpapírok*				
<i>Hitelintézetek</i>				
<i>Egyéb pénzügyi vállalkozások</i>				
<i>Nem pénzügyi vállalatok</i>				
Kölcsönök és előlegek*				
<i>Hitelintézetek</i>				
<i>Egyéb pénzügyi vállalkozások</i>				
<i>Nem pénzügyi vállalatok</i>				
<i>Háztartások</i>				
Mérlegen kívüli kítettések				

▼ M3

Nemteljesítő kitettségekre kapott biztosíték	Belföldi banksoportok (konszolidált) és önálló bankok			Külföldi nem EU-s irányítású leányvállalatok (szubkonszolidált vagy önálló)	Külföldi nem EU-s irányítású fióktelepek (önálló)	Külföldi EU-s irányítású leányvállalatok (szubkonszolidált vagy önálló)	Külföldi EU-s irányítású fióktelepek (önálló)
	A. Nagy	B. Közepes	C. Kicsi				
Hitelviszonyt megtestesítő értékpapírok							
<i>Hitelintézetek</i>							
<i>Egyéb pénzügyi vállalkozások</i>							
<i>Nem pénzügyi vállalatok</i>							
Kölcsönök és előlegek							
<i>Hitelintézetek</i>							
<i>Egyéb pénzügyi vállalkozások</i>							
<i>Nem pénzügyi vállalatok</i>							
<i>Háztartások</i>							
Mérlegen kívüli kitettségek							

▼ M3

	SSM szerinti kategóriák			
	Külföldi euroövezeti irányítású leány- vállalatok (szubkonsolidált vagy önálló)	Külföldi euroövezeti irányítású fiók- lepek (önálló)	Jelentős	Kevésbé jelentős
Nemteljesítő kitétségekre kapott biztosíték				
<i>Hitelintézetek</i>				
<i>Egyéb pénzügyi vállalkozások</i>				
<i>Nem pénzügyi vállalatok</i>				
Kölcsönök és előlegek				
<i>Hitelintézetek</i>				
<i>Egyéb pénzügyi vállalkozások</i>				
<i>Nem pénzügyi vállalatok</i>				
<i>Háztartások</i>				
Mérlegen kívüli kitétségek				

▼ M3

Nemteljesítő kitétségekre kapott pénzügyi garanciák	Belföldi bankcsoportok (konszolidált) és önálló bankok			Külföldi nem EU-s irányítású leányvállalatok (szubkonszolidált vagy önálló)	Külföldi nem EU-s irányítású fióktelepek (önálló)	Külföldi EU-s irányítású leányvállalatok (szubkonszolidált vagy önálló)	Külföldi EU-s irányítású fióktelepek (önálló)
	A. Nagy	B. Közepes	C. Kicsi				
Hitelviszonyt megtestesítő értékpapírok							
<i>Hitelintézetek</i>							
<i>Egyéb pénzügyi vállalkozások</i>							
<i>Nem pénzügyi vállalatok</i>							
Kölcsönök és előlegek							
<i>Hitelintézetek</i>							
<i>Egyéb pénzügyi vállalkozások</i>							
<i>Nem pénzügyi vállalatok</i>							
<i>Háztartások</i>							
Mérlegen kívüli kitétségek							

▼ **M3**

Nemteljesítő kitétségekre kapott pénzügyi garanciák	SSM szerinti kategóriák			
	Külföldi euroövezeti irányítású leányvállalatok (szubkonsolidált vagy önálló)	Külföldi euroövezeti irányítású fióktelepek (önálló)	Jelentős	Kevésbé jelentős
Hitelviszonyt megtestesítő értékpapírok				
<i>Hitelintézetek</i>				
<i>Egyéb pénzügyi vállalkozások</i>				
<i>Nem pénzügyi vállalatok</i>				
Kölcsönök és előlegek				
<i>Hitelintézetek</i>				
<i>Egyéb pénzügyi vállalkozások</i>				
<i>Nem pénzügyi vállalatok</i>				
<i>Háztartások</i>				
Mérlegen kívüli kitétségek				

▼ M3

Konszolidált banki adatok Negyedéves – ESZKÖZMINŐSÉG – IFRS FINREP

Értékvesztett hitelviszonyt megtestesítő értékpapírok – Értékvesztett eszközök teljes bruttó könyv szerinti értéke	Belföldi bankcsoportok (konszolidált) és önálló bankok			Külföldi nem EU-s irányítású leányvállalatok (szubkonszolidált vagy önálló)	Külföldi nem EU-s irányítású fióktelepek (önálló)	Külföldi EU-s irányítású leányvállalatok (szubkonszolidált vagy önálló)	Külföldi EU-s irányítású fióktelepek (önálló)
	A. Nagy	B. Közepes	C. Kicsi				
Kölcsönök és követelések							
Lejáratig tartandó befektetések							

Konszolidált banki adatok Negyedéves – ESZKÖZMINŐSÉG – IFRS FINREP

Értékvesztett hitelviszonyt megtestesítő értékpapírok – Értékvesztett eszközök teljes bruttó könyv szerinti értéke	SSM szerinti kategóriák			
	Külföldi euroövezeti irányítású leányvállalatok (szubkonszolidált vagy önálló)	Külföldi euroövezeti irányítású fióktelepek (önálló)	Jelentős	Kevésbé jelentős
Kölcsönök és követelések				
Lejáratig tartandó befektetések				

Értékvesztett hitelviszonyt megtestesítő értékpapírok – Egyedileg értékelt pénzügyi eszközökre képzett értékvesztés	Belföldi bankcsoportok (konszolidált) és önálló bankok			Külföldi nem EU-s irányítású leányvállalatok (szubkonszolidált vagy önálló)	Külföldi nem EU-s irányítású fióktelepek (önálló)	Külföldi EU-s irányítású leányvállalatok (szubkonszolidált vagy önálló)	Külföldi EU-s irányítású fióktelepek (önálló)
	A. Nagy	B. Közepes	C. Kicsi				
Kölcsönök és követelések							
Lejáratig tartandó befektetések							

Értékvesztett hitelviszonyt megtestesítő értékpapírok – Egyedileg értékelt pénzügyi eszközökre képzett értékvesztés	SSM szerinti kategóriák			
	Külföldi euroövezeti irányítású leányvállalatok (szubkonszolidált vagy önálló)	Külföldi euroövezeti irányítású fióktelepek (önálló)	Jelentős	Kevésbé jelentős
Kölcsönök és követelések				
Lejáratig tartandó befektetések				

▼ M3

Értékesztett hitelviszonyt megtestesítő értékpapírok – Csoportosan értékelt pénzügyi eszközökre képzett értékvesztés	Belföldi banksoportok (konszolidált) és önálló bankok			Külföldi nem EU-s irányítású leányvállalatok (szubkonszolidált vagy önálló)	Külföldi nem EU-s irányítású fióktelepek (önálló)	Külföldi EU-s irányítású leányvállalatok (szubkonszolidált vagy önálló)	Külföldi EU-s irányítású fióktelepek (önálló)
	A. Nagy	B. Közepes	C. Kicsi				
Kölcsönök és követelések							
Lejáratig tartandó befektetések							

SSM szerinti kategóriák				
Értékesztett hitelviszonyt megtestesítő értékpapírok – Csoportosan értékelt pénzügyi eszközökre képzett értékvesztés	Külföldi euroövezeti irányítású leányvállalatok (szubkonszolidált vagy önálló)	Külföldi euroövezeti irányítású fióktelepek (önálló)	Jelentős	Kevésbé jelentős
Kölcsönök és követelések				
Lejáratig tartandó befektetések				

Értékesztett hitelviszonyt megtestesítő értékpapírok – Felmerült, de még be nem jelentett veszteségekre képzett értékvesztés	Belföldi banksoportok (konszolidált) és önálló bankok			Külföldi nem EU-s irányítású leányvállalatok (szubkonszolidált vagy önálló)	Külföldi nem EU-s irányítású fióktelepek (önálló)	Külföldi EU-s irányítású leányvállalatok (szubkonszolidált vagy önálló)	Külföldi EU-s irányítású fióktelepek (önálló)
	A. Nagy	B. Közepes	C. Kicsi				
Kölcsönök és követelések							
Lejáratig tartandó befektetések							

SSM szerinti kategóriák				
Értékesztett hitelviszonyt megtestesítő értékpapírok – Felmerült, de még be nem jelentett veszteségekre képzett értékvesztés	Külföldi euroövezeti irányítású leányvállalatok (szubkonszolidált vagy önálló)	Külföldi euroövezeti irányítású fióktelepek (önálló)	Jelentős	Kevésbé jelentős
Kölcsönök és követelések				
Lejáratig tartandó befektetések				

▼ M3

Konszolidált banki adatok Negyedéves – ESZKÖZMINŐSÉG – GAAP FINREP

	Belföldi bankszoportok (konszolidált) és önálló bankok			Külföldi nem EU-s irányítású leányvállalatok (szubkonszolidált vagy önálló)	Külföldi nem EU-s irányítású fióktelepek (önálló)	Külföldi EU-s irányítású leányvállalatok (szubkonszolidált vagy önálló)	Külföldi EU-s irányítású fióktelepek (önálló)
	A. Nagy	B. Közepes	C. Kicsi				
Értékvesztett hitelviszonyt megtestesítő értékpapírok – Költség-alapú módszerrel értékelt nem kereskedési célú, hitelviszonyt megtestesítő instrumentumok							
Értékvesztett eszközök teljes bruttó könyv szerinti értéke							
<i>Kölcsönök és előlegek</i>							
Egyedileg értékelt pénzügyi eszközökre képzett értékvesztés							
<i>Kölcsönök és előlegek</i>							
Csoportosan értékelt pénzügyi eszközökre képzett értékvesztés							
<i>Kölcsönök és előlegek</i>							

Konszolidált banki adatok Negyedéves – ESZKÖZMINŐSÉG – GAAP FINREP

	SSM szerinti kategóriák			
	Külföldi euroövezeti irányítású leányvállalatok (szubkonszolidált vagy önálló)	Külföldi euroövezeti irányítású fióktelepek (önálló)	Jelentős	Kevésbé jelentős
Értékvesztett hitelviszonyt megtestesítő értékpapírok – Költség-alapú módszerrel értékelt nem kereskedési célú, hitelviszonyt megtestesítő instrumentumok				
Értékvesztett eszközök teljes bruttó könyv szerinti értéke				
<i>Kölcsönök és előlegek</i>				
Egyedileg értékelt pénzügyi eszközökre képzett értékvesztés				
<i>Kölcsönök és előlegek</i>				
Csoportosan értékelt pénzügyi eszközökre képzett értékvesztés				
<i>Kölcsönök és előlegek</i>				

▼ M3

Konszolidált banki adatok Negyedéves – ESZKÖZMINŐSÉG – NEM-FINREP

Nemteljesítő kitétségek	Belföldi bankcsoportok (konszolidált) és önálló bankok			Külföldi nem EU-s irányítású leányvállalatok (szubkonszolidált vagy önálló)	Külföldi nem EU-s irányítású fióktelepek (önálló)	Külföldi EU-s irányítású leányvállalatok (szubkonszolidált vagy önálló)	Külföldi EU-s irányítású fióktelepek (önálló)
	A. Nagy	B. Közepes	C. Kicsi				
Bruttó könyv szerinti érték*							
<i>Teljesítő kitétségek</i>							
<i>Nemteljesítő kitétségek*</i>							
<i>Átstrukturált kitétségek</i>							
Halmozott értékvesztés, a hitelkockázat-változásból származó valósérték-változás halmozott összege és céltartalékok*							

Konszolidált banki adatok Negyedéves – ESZKÖZMINŐSÉG – NEM-FINREP

Nemteljesítő kitétségek	SSM szerinti kategóriák			
	Külföldi euroövezeti irányítású leányvállalatok (szubkonszolidált vagy önálló)	Külföldi euroövezeti irányítású fióktelepek (önálló)	Jelentős	Kevésbé jelentős
Bruttó könyv szerinti érték*				
<i>Teljesítő kitétségek</i>				
<i>Nemteljesítő kitétségek*</i>				
<i>Átstrukturált kitétségek</i>				
Halmozott értékvesztés, a hitelkockázat-változásból származó valósérték-változás halmozott összege és céltartalékok*				

Konszolidált banki adatok Negyedéves – Földrajzi koncentráció

Konszolidált banki adatok Negyedéves – FÖLDRAJZI KONCENTRÁCIÓ							
Teljes eredeti kitettségérték	Belföldi bankcsoportok (konszolidált) és önálló bankok			Külföldi nem EU-s irányítású leányvállalatok (szubkonszolidált vagy önálló)	Külföldi nem EU-s irányítású fióktelepek (önálló)	Külföldi EU-s irányítású leányvállalatok (szubkonszolidált vagy önálló)	Külföldi EU-s irányítású fióktelepek (önálló)
	A. Nagy	B. Közepes	C. Kicsi				
AT							
BE							
BG							
HR							
CY							
CZ							
DK							
EE							
FI							
FR							
DE							
EL							
HU							
IE							
IT							
LV							
LT							

▼M3

Konszolidált banki adatok Negyedéves – FÖLDRAJZI KONCENTRÁCIÓ

Teljes eredeti kitettséérték	Belföldi bankcsoportok (konszolidált) és önálló bankok			Külföldi nem EU-s irányítású leányvállalatok (szubkonszolidált vagy önálló)	Külföldi nem EU-s irányítású fióktelepek (önálló)	Külföldi EU-s irányítású leányvállalatok (szubkonszolidált vagy önálló)	Külföldi EU-s irányítású fióktelepek (önálló)
	A. Nagy	B. Közepes	C. Kicsi				
LU							
MT							
NL							
PL							
PT							
RO							
SK							
SI							
ES							
SE							
UK							
NO							
US (Egyesült Államok)							
HK (Hongkong)							
BR (Brazília)							
CN (Kína)							
JP (Japán)							
CH (Svájc)							
MX (Mexikó)							

▼ M3

Konszolidált banki adatok Negyedéves – FÖLDRAJZI KONCENTRÁCIÓ

Teljes eredeti kitétségérték	Belföldi bankcsoportok (konszolidált) és önálló bankok			Külföldi nem EU-s irányítású leányvállalatok (szubkonszolidált vagy önálló)	Külföldi nem EU-s irányítású fióktelepek (önálló)	Külföldi EU-s irányítású leányvállalatok (szubkonszolidált vagy önálló)	Külföldi EU-s irányítású fióktelepek (önálló)
	A. Nagy	B. Közepes	C. Kicsi				
AU (Ausztrália)							
SG (Szingapúr)							
TR (Törökország)							
RU (Orosz Föderáció)							
KY (Kajmán-szigetek)							
IN (India)							
KR (Dél-Korea)							
ZA (Dél-Afrika)							
CA (Kanada)							
Tájékoztató adatok							
Nem hazai eredeti kitétség							
Teljes eredeti kitétség							

▼M3

Konszolidált banki adatok Negyedéves – FÖLDRAJZI KONCENTRÁCIÓ

Teljes eredeti kitettséérték	SSM szerinti kategóriák			
	Külföldi euroövezeti irányítású leányvállalatok (szubkonszolidált vagy önálló)	Külföldi euroövezeti irányítású fióktelepek (önálló)	Jelentős	Kevésbé jelentős
AT				
BE				
BG				
HR				
CY				
CZ				
DK				
EE				
FI				
FR				
DE				
EL				
HU				
IE				
IT				
LV				
LT				

▼M3

Konszolidált banki adatok Negyedéves – FÖLDRAJZI KONCENTRÁCIÓ

Teljes eredeti kitettséérték	SSM szerinti kategóriák			
	Külföldi euroövezeti irányítású leányvállalatok (szubkonszolidált vagy önálló)	Külföldi euroövezeti irányítású fióktelepek (önálló)	Jelentős	Kevésbé jelentős
LU				
MT				
NL				
PL				
PT				
RO				
SK				
SI				
ES				
SE				
UK				
NO				
US (Egyesült Államok)				
HK (Hongkong)				
BR (Brazília)				
CN (Kína)				
JP (Japán)				
CH (Svájc)				
MX (Mexikó)				

▼ **M3****Konszolidált banki adatok Negyedéves – FÖLDRAJZI KONCENTRÁCIÓ**

Teljes eredeti kitétségérték	SSM szerinti kategóriák			
	Külföldi euroövezeti irányítású leányvállalatok (szubkonszolidált vagy önálló)	Külföldi euroövezeti irányítású fióktelepek (önálló)	Jelentős	Kevésbé jelentős
AU (Ausztrália)				
SG (Szingapúr)				
TR (Törökország)				
RU (Orosz Föderáció)				
KY (Kajmán-szigetek)				
IN (India)				
KR (Dél-Korea)				
ZA (Dél-Afrika)				
CA (Kanada)				
Tájékoztató adatok				
Nem hazai eredeti kitétség				
Teljes eredeti kitétség				

▼M3

Nemteljesítő kitétségek összesen	Belföldi bankcsoportok (konszolidált) és önálló bankok			Külföldi nem EU-s irányítású leányvállalatok (szubkonszolidált vagy önálló)	Külföldi nem EU-s irányítású fióktelepek (önálló)	Külföldi EU-s irányítású leányvállalatok (szubkonszolidált vagy önálló)	Külföldi EU-s irányítású fióktelepek (önálló)
	A. Nagy	B. Közepes	C. Kicsi				
AT							
BE							
BG							
HR							
CY							
CZ							
DK							
EE							
FI							
FR							
DE							
EL							
HU							
IE							
IT							
LV							
LT							
LU							

▼ M3

Nemteljesítő kitétségek összesen	Belföldi bankcsoportok (konszolidált) és önálló bankok			Külföldi nem EU-s irányítású leányvállalatok (szubkonszolidált vagy önálló)	Külföldi nem EU-s irányítású fióktelepek (önálló)	Külföldi EU-s irányítású leányvállalatok (szubkonszolidált vagy önálló)	Külföldi EU-s irányítású fióktelepek (önálló)
	A. Nagy	B. Közepes	C. Kicsi				
MT							
NL							
PL							
PT							
RO							
SK							
SI							
ES							
SE							
UK							
NO							
US (Egyesült Államok)							
HK (Hongkong)							
BR (Brazília)							
CN (Kína)							
JP (Japán)							
CH (Svájc)							
MX (Mexikó)							

▼ M3

Nemteljesítő kitétségek összesen	Belföldi bankcsoportok (konszolidált) és önálló bankok			Külföldi nem EU-s irányítású leányvállalatok (szubkonszolidált vagy önálló)	Külföldi nem EU-s irányítású fióktelepek (önálló)	Külföldi EU-s irányítású leányvállalatok (szubkonszolidált vagy önálló)	Külföldi EU-s irányítású fióktelepek (önálló)
	A. Nagy	B. Közepes	C. Kicsi				
AU (Ausztrália)							
SG (Szingapúr)							
TR (Törökország)							
RU (Orosz Föderáció)							
KY (Kajmán-szigetek)							
IN (India)							
KR (Dél-Korea)							
ZA (Dél-Afrika)							
CA (Kanada)							

▼ M3

Nemteljesítő kitétségek összesen	SSM szerinti kategóriák			
	Külföldi euroövezeti irányítású leányvállalatok (szubkonsolidált vagy önálló)	Külföldi euroövezeti irányítású fióktelepek (önálló)	Jelentős	Kevésbé jelentős
AT				
BE				
BG				
HR				
CY				
CZ				
DK				
EE				
FI				
FR				
DE				
EL				
HU				
IE				
IT				
LV				
LT				
LU				

▼ M3

Nemteljesítő kitétségek összesen	SSM szerinti kategóriák			
	Külföldi euroövezeti irányítású leányvállalatok (szubkonsolidált vagy önálló)	Külföldi euroövezeti irányítású fióktelepek (önálló)	Jelentős	Kevésbé jelentős
MT				
NL				
PL				
PT				
RO				
SK				
SI				
ES				
SE				
UK				
NO				
US (Egyesült Államok)				
HK (Hongkong)				
BR (Brazília)				
CN (Kína)				
JP (Japán)				
CH (Svájc)				
MX (Mexikó)				

▼ **M3**

Nemteljesítő kitétségek összesen	SSM szerinti kategóriák			
	Külföldi euroövezeti irányítású leányvállalatok (szubkonszolidált vagy önálló)	Külföldi euroövezeti irányítású fióktelepek (önálló)	Jelentős	Kevésbé jelentős
AU (Ausztrália)				
SG (Szingapúr)				
TR (Törökország)				
RU (Orosz Föderáció)				
KY (Kajmán-szigetek)				
IN (India)				
KR (Dél-Korea)				
ZA (Dél-Afrika)				
CA (Kanada)				

▼ M3

Teljes kitettséérték	Belföldi bankcsoportok (konszolidált) és önálló bankok			Külföldi nem EU-s irányítású leányvállalatok (szubkonszolidált vagy önálló)	Külföldi nem EU-s irányítású fióktelepek (önálló)	Külföldi EU-s irányítású leányvállalatok (szubkonszolidált vagy önálló)	Külföldi EU-s irányítású fióktelepek (önálló)
	A. Nagy	B. Közepes	C. Kicsi				
AT							
BE							
BG							
HR							
CY							
CZ							
DK							
EE							
FI							
FR							
DE							
EL							
HU							
IE							
IT							
LV							
LT							
LU							

▼ M3

Teljes kitettséérték	Belföldi bankcsoportok (konszolidált) és önálló bankok			Külföldi nem EU-s irányítású leányvállalatok (szubkonszolidált vagy önálló)	Külföldi nem EU-s irányítású fióktelepek (önálló)	Külföldi EU-s irányítású leányvállalatok (szubkonszolidált vagy önálló)	Külföldi EU-s irányítású fióktelepek (önálló)
	A. Nagy	B. Közepes	C. Kicsi				
MT							
NL							
PL							
PT							
RO							
SK							
SI							
ES							
SE							
UK							
NO							
US (Egyesült Államok)							
HK (Hongkong)							
BR (Brazília)							
CN (Kína)							
JP (Japán)							
CH (Svájc)							
MX (Mexikó)							

▼ M3

Teljes kitettséérték	Belföldi bankcsoportok (konszolidált) és önálló bankok			Külföldi nem EU-s irányítású leányvállalatok (szubkonszolidált vagy önálló)	Külföldi nem EU-s irányítású fióktelepek (önálló)	Külföldi EU-s irányítású leányvállalatok (szubkonszolidált vagy önálló)	Külföldi EU-s irányítású fióktelepek (önálló)
	A. Nagy	B. Közepes	C. Kicsi				
AU (Ausztrália)							
SG (Szingapúr)							
TR (Törökország)							
RU (Orosz Föderáció)							
KY (Kajmán-szigetek)							
IN (India)							
KR (Dél-Korea)							
ZA (Dél-Afrika)							
CA (Kanada)							

▼ M3

Teljes kitettséérték	SSM szerinti kategóriák			
	Külföldi euroövezeti irányítású leányvállalatok (szubkonsolidált vagy önálló)	Külföldi euroövezeti irányítású fióktelepek (önálló)	Jelentős	Kevésbé jelentős
AT				
BE				
BG				
HR				
CY				
CZ				
DK				
EE				
FI				
FR				
DE				
EL				
HU				
IE				
IT				
LV				
LT				
LU				

▼ M3

Teljes kitettségérték	SSM szerinti kategóriák			
	Külföldi euroövezeti irányítású leányvállalatok (szubkonszolidált vagy önálló)	Külföldi euroövezeti irányítású fióktelepek (önálló)	Jelentős	Kevésbé jelentős
MT				
NL				
PL				
PT				
RO				
SK				
SI				
ES				
SE				
UK				
NO				
US (Egyesült Államok)				
HK (Hongkong)				
BR (Brazília)				
CN (Kína)				
JP (Japán)				
CH (Svájc)				
MX (Mexikó)				

▼ **M3**

Teljes kitettséérték	SSM szerinti kategóriák			
	Külföldi euroövezeti irányítású leányvállalatok (szubkonsolidált vagy önálló)	Külföldi euroövezeti irányítású fióktelepek (önálló)	Jelentős	Kevésbé jelentős
AU (Ausztrália)				
SG (Szingapúr)				
TR (Törökország)				
RU (Orosz Föderáció)				
KY (Kajmán-szigetek)				
IN (India)				
KR (Dél-Korea)				
ZA (Dél-Afrika)				
CA (Kanada)				

▼ M3

Konszolidált banki adatok Negyedéves – FÖLDRAJZI KONCENTRÁCIÓ – FINREP adatszolgáltatók (IFRS és GAAP)

Hazai tevékenységek	Belföldi bankszoportok (konszolidált) és önálló bankok			Külföldi nem EU-s irányítású leányvállalatok (szubkonszolidált vagy önálló)	Külföldi nem EU-s irányítású fióktelepek (önálló)	Külföldi EU-s irányítású leányvállalatok (szubkonszolidált vagy önálló)	Külföldi EU-s irányítású fióktelepek (önálló)
	A. Nagy	B. Közepes	C. Kicsi				
Eszközök összesen							
Források összesen							
Működési bevételek összesen, nettó							
Az üzleti év nyeresége vagy vesztesége							

Konszolidált banki adatok Negyedéves – FÖLDRAJZI KONCENTRÁCIÓ – FINREP adatszolgáltatók (IFRS és GAAP)

Hazai tevékenységek	SSM szerinti kategóriák			
	Külföldi euroövezeti irányítású leányvállalatok (szubkonszolidált vagy önálló)	Külföldi euroövezeti irányítású fióktelepek (önálló)	Jelentős	Kevésbé jelentős
Eszközök összesen				
Források összesen				
Működési bevételek összesen, nettó				
Az üzleti év nyeresége vagy vesztesége				

Nem hazai tevékenységek	Belföldi bankszoportok (konszolidált) és önálló bankok			Külföldi nem EU-s irányítású leányvállalatok (szubkonszolidált vagy önálló)	Külföldi nem EU-s irányítású fióktelepek (önálló)	Külföldi EU-s irányítású leányvállalatok (szubkonszolidált vagy önálló)	Külföldi EU-s irányítású fióktelepek (önálló)
	A. Nagy	B. Közepes	C. Kicsi				
Eszközök összesen							
Források összesen							
Működési bevételek összesen, nettó							
Az üzleti év nyeresége vagy vesztesége							

▼ M3

	SSM szerinti kategóriák			
Nem hazai tevékenységek	Külföldi euroövezeti irányítású leányvállalatok (szubkonsolidált vagy önálló)	Külföldi euroövezeti irányítású fióktelepek (önálló)	Jelentős	Kevésbé jelentős
Eszközök összesen				
Források összesen				
Működési bevételek összesen, nettó				
Az üzleti év nyeresége vagy vesztesége				

Konsolidált banki adatok Negyedéves – SZERZŐDŐ FÉL KONCENTRÁCIÓ – FINREP adatszolgáltatók (IFRS és GAAP)

Központi bankokkal szembeni kitettségek	Belföldi banksoportok (konsolidált) és önálló bankok			Külföldi nem EU-s irányítású leányvállalatok (szubkonsolidált vagy önálló)	Külföldi nem EU-s irányítású fióktelepek (önálló)	Külföldi EU-s irányítású leányvállalatok (szubkonsolidált vagy önálló)	Külföldi EU-s irányítású fióktelepek (önálló)
	A. Nagy	B. Közepes	C. Kicsi				
KÖLCSÖNÖK ÉS ELŐLEGEK							

Konsolidált banki adatok Negyedéves – SZERZŐDŐ FÉL KONCENTRÁCIÓ – FINREP adatszolgáltatók (IFRS és GAAP)

	SSM szerinti kategóriák			
Központi bankokkal szembeni kitettségek	Külföldi euroövezeti irányítású leányvállalatok (szubkonsolidált vagy önálló)	Külföldi euroövezeti irányítású fióktelepek (önálló)	Jelentős	Kevésbé jelentős
KÖLCSÖNÖK ÉS ELŐLEGEK				

▼ M3

Államháztartásokkal szembeni kitettségek	Belföldi bankcsoportok (konszolidált) és önálló bankok			Külföldi nem EU-s irányítású leányvállalatok (szubkonszolidált vagy önálló)	Külföldi nem EU-s irányítású fióktelepek (önálló)	Külföldi EU-s irányítású leányvállalatok (szubkonszolidált vagy önálló)	Külföldi EU-s irányítású fióktelepek (önálló)
	A. Nagy	B. Közepes	C. Kicsi				
KÖLCSÖNÖK ÉS ELŐLEGEK							
<i>ebből: jelzáloghitelek [ingatlanon fedezett hitelek]</i>							
<i>ebből: egyéb biztosítékkal fedezett hitelek</i>							

Államháztartásokkal szembeni kitettségek	SSM szerinti kategóriák			
	Külföldi euroövezeti irányítású leányvállalatok (szubkonszolidált vagy önálló)	Külföldi euroövezeti irányítású fióktelepek (önálló)	Jelentős	Kevésbé jelentős
KÖLCSÖNÖK ÉS ELŐLEGEK				
<i>ebből: jelzáloghitelek [ingatlanon fedezett hitelek]</i>				
<i>ebből: egyéb biztosítékkal fedezett hitelek</i>				

Hitelintézetekkel szembeni kitettségek	Belföldi bankcsoportok (konszolidált) és önálló bankok			Külföldi nem EU-s irányítású leányvállalatok (szubkonszolidált vagy önálló)	Külföldi nem EU-s irányítású fióktelepek (önálló)	Külföldi EU-s irányítású leányvállalatok (szubkonszolidált vagy önálló)	Külföldi EU-s irányítású fióktelepek (önálló)
	A. Nagy	B. Közepes	C. Kicsi				
KÖLCSÖNÖK ÉS ELŐLEGEK							
<i>ebből: jelzáloghitelek [ingatlanon fedezett hitelek]</i>							
<i>ebből: egyéb biztosítékkal fedezett hitelek</i>							

▼ M3

	SSM szerinti kategóriák			
Hitelintézetekkel szembeni kitettségek	Külföldi euroövezeti irányítású leányvállalatok (szubkonszolidált vagy önálló)	Külföldi euroövezeti irányítású fióktelepek (önálló)	Jelentős	Kevésbé jelentős
KÖLCSÖNÖK ÉS ELŐLEGEK				
<i>ebből: jelzáloghitelek [ingatlanl fedezett hitelek]</i>				
<i>ebből: egyéb biztosítékkal fedezett hitelek</i>				

Egyéb pénzügyi vállalkozásokkal szembeni kitettségek	Belföldi bankcsoportok (konszolidált) és önálló bankok			Külföldi nem EU-s irányítású leányvállalatok (szubkonszolidált vagy önálló)	Külföldi nem EU-s irányítású fióktelepek (önálló)	Külföldi EU-s irányítású leányvállalatok (szubkonszolidált vagy önálló)	Külföldi EU-s irányítású fióktelepek (önálló)
	A. Nagy	B. Közepes	C. Kicsi				
KÖLCSÖNÖK ÉS ELŐLEGEK							
<i>ebből: jelzáloghitelek [ingatlanl fedezett hitelek]</i>							
<i>ebből: egyéb biztosítékkal fedezett hitelek</i>							

	SSM szerinti kategóriák			
Egyéb pénzügyi vállalkozásokkal szembeni kitettségek	Külföldi euroövezeti irányítású leányvállalatok (szubkonszolidált vagy önálló)	Külföldi euroövezeti irányítású fióktelepek (önálló)	Jelentős	Kevésbé jelentős
KÖLCSÖNÖK ÉS ELŐLEGEK				
<i>ebből: jelzáloghitelek [ingatlanl fedezett hitelek]</i>				
<i>ebből: egyéb biztosítékkal fedezett hitelek</i>				

▼ M3

Nem pénzügyi vállalatokkal szembeni kitettségek	Belföldi banksoportok (konszolidált) és önálló bankok			Külföldi nem EU-s irányítású leányvállalatok (szubkonszolidált vagy önálló)	Külföldi nem EU-s irányítású fióktelepek (önálló)	Külföldi EU-s irányítású leányvállalatok (szubkonszolidált vagy önálló)	Külföldi EU-s irányítású fióktelepek (önálló)
	A. Nagy	B. Közepes	C. Kicsi				
KÖLCSÖNÖK ÉS ELŐLEGEK							
<i>ebből: jelzáloghitelek [ingatlanl fedezett hitelek]</i>							
<i>ebből: egyéb biztosítékkal fedezett hitelek</i>							
<i>ebből: projektfinanszírozási hitelek</i>							

Nem pénzügyi vállalatokkal szembeni kitettségek	SSM szerinti kategóriák			
	Külföldi euroövezeti irányítású leányvállalatok (szubkonszolidált vagy önálló)	Külföldi euroövezeti irányítású fióktelepek (önálló)	Jelentős	Kevésbé jelentős
KÖLCSÖNÖK ÉS ELŐLEGEK				
<i>ebből: jelzáloghitelek [ingatlanl fedezett hitelek]</i>				
<i>ebből: egyéb biztosítékkal fedezett hitelek</i>				
<i>ebből: projektfinanszírozási hitelek</i>				

▼ M3

Háztartásokkal szembeni kitettségek	Belföldi bankcsoportok (konszolidált) és önálló bankok			Külföldi nem EU-s irányítású leányvállalatok (szubkonszolidált vagy önálló)	Külföldi nem EU-s irányítású fióktelepek (önálló)	Külföldi EU-s irányítású leányvállalatok (szubkonszolidált vagy önálló)	Külföldi EU-s irányítású fióktelepek (önálló)
	A. Nagy	B. Közepes	C. Kicsi				
KÖLCSÖNÖK ÉS ELŐLEGEK							
<i>ebből: jelzáloghitelek [ingatlannal fedezett hitelek]</i>							
<i>ebből: egyéb biztosítékkal fedezett hitelek</i>							
<i>ebből: fogyasztási hitelek</i>							
<i>ebből: lakásvásárlási hitelek</i>							

Háztartásokkal szembeni kitettségek	SSM szerinti kategóriák			
	Külföldi euroövezeti irányítású leányvállalatok (szubkonszolidált vagy önálló)	Külföldi euroövezeti irányítású fióktelepek (önálló)	Jelentős	Kevésbé jelentős
KÖLCSÖNÖK ÉS ELŐLEGEK				
<i>ebből: jelzáloghitelek [ingatlannal fedezett hitelek]</i>				
<i>ebből: egyéb biztosítékkal fedezett hitelek</i>				
<i>ebből: fogyasztási hitelek</i>				
<i>ebből: lakásvásárlási hitelek</i>				

▼ M3

Konszolidált banki adatok Negyedéves – FINANSZÍROZÁSI KONCENTRÁCIÓ – FINREP adatszolgáltatók (IFRS és GAAP)

Könyv szerinti érték (FINREP-IFRS)	Belföldi bankcsoportok (konszolidált) és önálló bankok			Külföldi nem EU-s irányítású leányvállalatok (szubkonszolidált vagy önálló)	Külföldi nem EU-s irányítású fióktelepek (önálló)	Külföldi EU-s irányítású leányvállalatok (szubkonszolidált vagy önálló)	Külföldi EU-s irányítású fióktelepek (önálló)
	A. Nagy	B. Közepes	C. Kicsi				
Kibocsátott hitelviszonyt megtestesítő értékpapírok*							
<i>Letéti jegyek</i>							
<i>Eszközfedezettű értékpapírok</i>							
<i>Fedezett kötvények</i>							
<i>Hibrid szerződések</i>							
<i>Egyéb kibocsátott hitelviszonyt megtestesítő értékpapírok</i>							
<i>Átváltható összetett pénzügyi instrumentumok</i>							
<i>Nem átváltható</i>							
Egyéb pénzügyi kötelezettségek							
PÉNZÜGYI KÖTELEZETTSÉGEK							

▼ M3

Konszolidált banki adatok Negyedéves – FINANSZÍROZÁSI KONCENTRÁCIÓ – FINREP adatszolgáltatók (IFRS és GAAP)

Könyv szerinti érték (FINREP-IFRS)	SSM szerinti kategóriák			
	Külföldi euroövezeti irányítású leányvállalatok (szubkonszolidált vagy önálló)	Külföldi euroövezeti irányítású fióktelepek (önálló)	Jelentős	Kevésbé jelentős
Kibocsátott hitelviszonyt megtestesítő értékpapírok*				
<i>Letéti jegyek</i>				
<i>Eszközfedezetű értékpapírok</i>				
<i>Fedezett kötvények</i>				
<i>Hibrid szerződések</i>				
<i>Egyéb kibocsátott hitelviszonyt megtestesítő értékpapírok</i>				
<i>Átváltható összetett pénzügyi instrumentumok</i>				
<i>Nem átváltható</i>				
Egyéb pénzügyi kötelezettségek				
PÉNZÜGYI KÖTELEZETTSÉGEK				

▼ M3

Könyv szerinti érték (FINREP-GAAP)	Belföldi bankcsoportok (konszolidált) és önálló bankok			Külföldi nem EU-s irányítású leányvállalatok (szubkonszolidált vagy önálló)	Külföldi nem EU-s irányítású fióktelepek (önálló)	Külföldi EU-s irányítású leányvállalatok (szubkonszolidált vagy önálló)	Külföldi EU-s irányítású fióktelepek (önálló)
	A. Nagy	B. Közepes	C. Kicsi				
Kibocsátott hitelviszonyt megtestesítő értékpapírok*							
<i>Letéti jegyek</i>							
<i>Eszközfedezettű értékpapírok</i>							
<i>Fedezett kötvények</i>							
<i>Hibrid szerződések</i>							
<i>Egyéb kibocsátott hitelviszonyt megtestesítő értékpapírok</i>							
<i>Átváltható összetett pénzügyi instrumentumok</i>							
<i>Nem átváltható</i>							
Egyéb pénzügyi kötelezettségek							
PÉNZÜGYI KÖTELEZETTSÉGEK							

▼ **M3**

Könyv szerinti érték (FINREP-GAAP)	SSM szerinti kategóriák			
	Külföldi euroövezeti irányítású leányvállalatok (szubkonsolidált vagy önálló)	Külföldi euroövezeti irányítású fióktelepek (önálló)	Jelentős	Kevésbé jelentős
Kibocsátott hitelviszonyt megtestesítő értékpapírok*				
<i>Letéti jegyek</i>				
<i>Eszközfedezett értékpapírok</i>				
<i>Fedezett kötvények</i>				
<i>Hibrid szerződések</i>				
<i>Egyéb kibocsátott hitelviszonyt megtestesítő értékpapírok</i>				
<i>Átváltható összetett pénzügyi instrumentumok</i>				
<i>Nem átváltható</i>				
Egyéb pénzügyi kötelezettségek				
PÉNZÜGYI KÖTELEZETTSÉGEK				

▼ M3

Teljes kapott összeg	Belföldi bankcsoportok (konszolidált) és önálló bankok			Külföldi nem EU-s irányítású leányvállalatok (szubkonszolidált vagy önálló)	Külföldi nem EU-s irányítású fióktelepek (önálló)	Külföldi EU-s irányítású leányvállalatok (szubkonszolidált vagy önálló)	Külföldi EU-s irányítású fióktelepek (önálló)
	A. Nagy	B. Közepes	C. Kicsi				
Lakossági finanszírozás							
<i>Látra szóló betétek</i>							
<i>< 30 nap eredeti futamidejű lekötött betét</i>							
<i>> 30 nap eredeti futamidejű lekötött betét</i>							
<i>Megtakarítási számlák</i>							
Nem lakossági finanszírozás							
<i>Fedezetlen</i>							
<i>Fedezett</i>							

▼ **M3**

Teljes kapott összeg	SSM szerinti kategóriák			
	Külföldi euroövezeti irányítású leányvállalatok (szubkonsolidált vagy önálló)	Külföldi euroövezeti irányítású fióktelepek (önálló)	Jelentős	Kevésbé jelentős
Lakossági finanszírozás				
<i>Látra szóló betétek</i>				
<i>< 30 nap eredeti futamidejű lekötött betét</i>				
<i>> 30 nap eredeti futamidejű lekötött betét</i>				
<i>Megtakarítási számlák</i>				
Nem lakossági finanszírozás				
<i>Fedezetlen</i>				
<i>Fedezett</i>				

Konszolidált banki adatok Negyedéves – Likviditás és finanszírozás

Konszolidált banki adatok Negyedéves – Likviditás és finanszírozás							
Likvid eszközök	Belföldi bankcsoportok (konszolidált) és önálló bankok			Külföldi nem EU-s irányítású leányvállalatok (szubkonszolidált vagy önálló)	Külföldi nem EU-s irányítású fióktelepek (önálló)	Külföldi EU-s irányítású leányvállalatok (szubkonszolidált vagy önálló)	Külföldi EU-s irányítású fióktelepek (önálló)
	A. Nagy	B. Közepes	C. Kicsi				
A CRR 416. ÉS 417. CIKKE KÖVETELMÉNYEINEK MEGFELELŐ ESZKÖZÖK							
<i>A tőkekövetelményekről szóló rendelet (Capital Requirements Regulation, CRR) – az 575/2013/EU rendelet – 418. cikke szerinti érték</i>							
<i>Összeg</i>							
<i>A hitelkeretből le nem hívott összeg / A CRR 418. cikke szerinti érték</i>							
A központi bankokkal szembeni kitettség összege							
A CRR 418. cikke szerinti érték – egy tagállam központi kormányzatával, adók kivételére és beszedésére jogosult, adóügyi szempontból önálló régió regionális kormányzatával vagy harmadik ország központi kormányzatával szembeni, vagy általuk garantált követeléseket megtestesítő átruházható eszközök, amennyiben az intézmény az adott tagállamban vagy harmadik országban likviditási kockázatot vállal és ezt e likvid eszközök tartásával fedezi							

▼ M3

Konszolidált banki adatok Negyedéves – Likviditás és finanszírozás

Likvid eszközök	Belföldi bankcsoportok (konszolidált) és önálló bankok			Külföldi nem EU-s irányítású leányvállalatok (szubkonszolidált vagy önálló)	Külföldi nem EU-s irányítású fióktelepek (önálló)	Külföldi EU-s irányítású leányvállalatok (szubkonszolidált vagy önálló)	Külföldi EU-s irányítású fióktelepek (önálló)
	A. Nagy	B. Közepes	C. Kicsi				
A CRR 418. cikke szerinti érték – központi bankokkal és nem központi kormányzati közszektorbeli intézményekkel szembeni vagy általuk garantált követeléseket megtestesítő, a központi bank és a közszektorbeli intézmény pénznemében kibocsátott átruházható eszközök							
A CRR 418. cikke szerinti érték – az Európai Pénzügyi Stabilitási Eszközzel és az Európai Stabilitási Mechanizmussal szembeni vagy általuk garantált követeléseket megtestesítő átruházható eszközök							

▼ M3

Konszolidált banki adatok Negyedéves – Likviditás és finanszírozás

Likvid eszközök	SSM szerinti kategóriák			
	Külföldi euroövezeti irányítású leányvállalatok (szubkonszolidált vagy önálló)	Külföldi euroövezeti irányítású fióktelepek (önálló)	Jelentős	Kevésbé jelentős
A CRR 416. ÉS 417. CIKKE KÖVETELMÉNYEINEK MEGFELELŐ ESZKÖZÖK				
<i>A tőkekövetelményekről szóló rendelet (Capital Requirements Regulation, CRR) – az 575/2013/EU rendelet – 418. cikke szerinti érték</i>				
<i>Összeg</i>				
<i>A hitelkeretből le nem hívott összeg / A CRR 418. cikke szerinti érték</i>				
A központi bankokkal szembeni kitettség összege				
A CRR 418. cikke szerinti érték – egy tagállam központi kormányzatával, adók kivételére és beszedésére jogosult, adóügyi szempontból önálló régió regionális kormányzatával vagy harmadik ország központi kormányzatával szembeni, vagy általuk garantált követeléseket megtestesítő átruházható eszközök, amennyiben az intézmény az adott tagállamban vagy harmadik országban likviditási kockázatot vállal és ezt e likvid eszközök tartásával fedezi				

▼M3

Konsolidált banki adatok Negyedéves – Likviditás és finanszírozás

Likvid eszközök	SSM szerinti kategóriák			
	Külföldi euroövezeti irányítású leányvállalatok (szubkonsolidált vagy önálló)	Külföldi euroövezeti irányítású fióktelepek (önálló)	Jelentős	Kevésbé jelentős
A CRR 418. cikke szerinti érték – központi bankokkal és nem központi kormányzati közszektorbeli intézményekkel szembeni vagy általuk garantált követeléseket megtestesítő, a központi bank és a közszektorbeli intézmény pénznemében kibocsátott átruházható eszközök				
A CRR 418. cikke szerinti érték – az Európai Pénzügyi Stabilitási Eszközzel és az Európai Stabilitási Mechanizmussal szembeni vagy általuk garantált követeléseket megtestesítő átruházható eszközök				

▼ M3

STABIL FORRÁSELLÁTÁST IGÉNYLŐ TÉTELEK	Belföldi bankcsoportok (konszolidált) és önálló bankok			Külföldi nem EU-s irányítású leányvállalatok (szubkonszolidált vagy önálló)	Külföldi nem EU-s irányítású fióktelepek (önálló)	Külföldi EU-s irányítású leányvállalatok (szubkonszolidált vagy önálló)	Külföldi EU-s irányítású fióktelepek (önálló)
	A. Nagy	B. Közepes	C. Kicsi				
Rendkívül magas likviditású és hitelminőségű eszközök összege							
<i>három hónapon belül</i>							
<i>három és 6 hónap között</i>							
<i>6 és 9 hónap között</i>							
<i>9 és 12 hónap között</i>							
<i>12 hónapon túl</i>							
Magas likviditású és hitelminőségű eszközök összege							
<i>három hónapon belül</i>							
<i>három és 6 hónap között</i>							
<i>6 és 9 hónap között</i>							
<i>9 és 12 hónap között</i>							
<i>12 hónapon túl</i>							
Egyéb eszközök összege							
<i>három hónapon belül</i>							
<i>három és 6 hónap között</i>							
<i>6 és 9 hónap között</i>							
<i>9 és 12 hónap között</i>							
<i>12 hónapon túl</i>							

▼ M3

STABIL FORRÁSELLÁTÁST IGÉNYLŐ TÉTELEK	SSM szerinti kategóriák			
	Külföldi euroövezeti irányítású leányvállalatok (szubkonsolidált vagy önálló)	Külföldi euroövezeti irányítású fióktelepek (önálló)	Jelentős	Kevésbé jelentős
Rendkívül magas likviditású és hitelminőségű eszközök összege				
<i>három hónapon belül</i>				
<i>három és 6 hónap között</i>				
<i>6 és 9 hónap között</i>				
<i>9 és 12 hónap között</i>				
<i>12 hónapon túl</i>				
Magas likviditású és hitelminőségű eszközök összege				
<i>három hónapon belül</i>				
<i>három és 6 hónap között</i>				
<i>6 és 9 hónap között</i>				
<i>9 és 12 hónap között</i>				
<i>12 hónapon túl</i>				
Egyéb eszközök összege				
<i>három hónapon belül</i>				
<i>három és 6 hónap között</i>				
<i>6 és 9 hónap között</i>				
<i>9 és 12 hónap között</i>				
<i>12 hónapon túl</i>				

▼M3

STABIL FORRÁSELLÁTÁST IGÉNYLŐ TÉTELEK – nem megújítható kölcsönök és követelések	Belföldi bankcsoportok (konszolidált) és önálló bankok			Külföldi nem EU-s irányítású leányvállalatok (szubkonszolidált vagy önálló)	Külföldi nem EU-s irányítású fióktelepek (önálló)	Külföldi EU-s irányítású leányvállalatok (szubkonszolidált vagy önálló)	Külföldi EU-s irányítású fióktelepek (önálló)
	A. Nagy	B. Közepes	C. Kicsi				
<i>három hónapon belül</i>							
<i>három és 6 hónap között</i>							
<i>6 és 9 hónap között</i>							
<i>9 és 12 hónap között</i>							
<i>12 hónapon túl</i>							

STABIL FORRÁSELLÁTÁST IGÉNYLŐ TÉTELEK – nem megújítható kölcsönök és követelések	SSM szerinti kategóriák			
	Külföldi euroövezeti irányítású leányvállalatok (szubkonszolidált vagy önálló)	Külföldi euroövezeti irányítású fióktelepek (önálló)	Jelentős	Kevesbé jelentős
<i>három hónapon belül</i>				
<i>három és 6 hónap között</i>				
<i>6 és 9 hónap között</i>				
<i>9 és 12 hónap között</i>				
<i>12 hónapon túl</i>				

▼ M3

STABIL FORRÁSELLÁTÁST IGÉNYLŐ TÉTELEK – az 1.9 tételben jelentett, ingatlannal fedezett, nem megújítható kölcsönök és követelések	Belföldi bankcsoportok (konszolidált) és önálló bankok			Külföldi nem EU-s irányítású leányvállalatok (szubkonszolidált vagy önálló)	Külföldi nem EU-s irányítású fióktelepek (önálló)	Külföldi EU-s irányítású leányvállalatok (szubkonszolidált vagy önálló)	Külföldi EU-s irányítású fióktelepek (önálló)
	A. Nagy	B. Közepes	C. Kicsi				
<i>három hónapon belül</i>							
<i>három és 6 hónap között</i>							
<i>6 és 9 hónap között</i>							
<i>9 és 12 hónap között</i>							
<i>12 hónapon túl</i>							

STABIL FORRÁSELLÁTÁST IGÉNYLŐ TÉTELEK – az 1.9 tételben jelentett, ingatlannal fedezett, nem megújítható kölcsönök és követelések	SSM szerinti kategóriák			
	Külföldi euroövezeti irányítású leányvállalatok (szubkonszolidált vagy önálló)	Külföldi euroövezeti irányítású fióktelepek (önálló)	Jelentős	Kevésbé jelentős
<i>három hónapon belül</i>				
<i>három és 6 hónap között</i>				
<i>6 és 9 hónap között</i>				
<i>9 és 12 hónap között</i>				
<i>12 hónapon túl</i>				

▼ M3

STABIL FORRÁSELLÁTÁST IGÉNYLŐ TÉTELEK – származtatott ügyletből eredő követelések	Belföldi bankcsoportok (konszolidált) és önálló bankok			Külföldi nem EU-s irányítású leányvállalatok (szubkonszolidált vagy önálló)	Külföldi nem EU-s irányítású fióktelepek (önálló)	Külföldi EU-s irányítású leányvállalatok (szubkonszolidált vagy önálló)	Külföldi EU-s irányítású fióktelepek (önálló)
	A. Nagy	B. Közepes	C. Kicsi				
<i>három hónapon belül</i>							
<i>három és 6 hónap között</i>							
<i>6 és 9 hónap között</i>							
<i>9 és 12 hónap között</i>							
<i>12 hónapon túl</i>							

STABIL FORRÁSELLÁTÁST IGÉNYLŐ TÉTELEK – származtatott ügyletből eredő követelések	SSM szerinti kategóriák			
	Külföldi euroövezeti irányítású leányvállalatok (szubkonszolidált vagy önálló)	Külföldi euroövezeti irányítású fióktelepek (önálló)	Jelentős	Kevésbé jelentős
<i>három hónapon belül</i>				
<i>három és 6 hónap között</i>				
<i>6 és 9 hónap között</i>				
<i>9 és 12 hónap között</i>				
<i>12 hónapon túl</i>				

▼M3

STABIL FORRÁSELLÁTÁST IGÉNYLŐ TÉTELEK – egyéb eszközök	Belföldi bankcsoportok (konszolidált) és önálló bankok			Külföldi nem EU-s irányítású leányvállalatok (szubkonszolidált vagy önálló)	Külföldi nem EU-s irányítású fióktelepek (önálló)	Külföldi EU-s irányítású leányvállalatok (szubkonszolidált vagy önálló)	Külföldi EU-s irányítású fióktelepek (önálló)
	A. Nagy	B. Közepes	C. Kicsi				
<i>három hónapon belül</i>							
<i>három és 6 hónap között</i>							
<i>6 és 9 hónap között</i>							
<i>9 és 12 hónap között</i>							
<i>12 hónapon túl</i>							

STABIL FORRÁSELLÁTÁST IGÉNYLŐ TÉTELEK – egyéb eszközök	SSM szerinti kategóriák			
	Külföldi euroövezeti irányítású leányvállalatok (szubkonszolidált vagy önálló)	Külföldi euroövezeti irányítású fióktelepek (önálló)	Jelentős	Kevésbé jelentős
<i>három hónapon belül</i>				
<i>három és 6 hónap között</i>				
<i>6 és 9 hónap között</i>				
<i>9 és 12 hónap között</i>				
<i>12 hónapon túl</i>				

▼ M3

STABIL FORRÁSELLÁTÁST IGÉNYLŐ TÉTELEK – stabil forrásellátást nem igénylő, a szavatoló tőkéből levont eszközök	Belföldi banksoportok (konszolidált) és önálló bankok			Külföldi nem EU-s irányítású leányvállalatok (szubkonszolidált vagy önálló)	Külföldi nem EU-s irányítású fióktelepek (önálló)	Külföldi EU-s irányítású leányvállalatok (szubkonszolidált vagy önálló)	Külföldi EU-s irányítású fióktelepek (önálló)
	A. Nagy	B. Közepes	C. Kicsi				
<i>három hónapon belül</i>							
<i>három és 6 hónap között</i>							
<i>6 és 9 hónap között</i>							
<i>9 és 12 hónap között</i>							
<i>12 hónapon túl</i>							

STABIL FORRÁSELLÁTÁST IGÉNYLŐ TÉTELEK – stabil forrásellátást nem igénylő, a szavatoló tőkéből levont eszközök	SSM szerinti kategóriák			
	Külföldi euroövezeti irányítású leányvállalatok (szubkonszolidált vagy önálló)	Külföldi euroövezeti irányítású fióktelepek (önálló)	Jelentős	Kevésbé jelentős
<i>három hónapon belül</i>				
<i>három és 6 hónap között</i>				
<i>6 és 9 hónap között</i>				
<i>9 és 12 hónap között</i>				
<i>12 hónapon túl</i>				

STABIL FORRÁSELLÁTÁST IGÉNYLŐ TÉTELEK – olyan le nem hívott, folyósítási kötelezettséggel járó hitelkeretek, amelyek az I. melléklet értelmében a közepes, illetve a közepes/alacsony kockázati kategóriába tartoznak	Belföldi banksoportok (konszolidált) és önálló bankok			Külföldi nem EU-s irányítású leányvállalatok (szubkonszolidált vagy önálló)	Külföldi nem EU-s irányítású fióktelepek (önálló)	Külföldi EU-s irányítású leányvállalatok (szubkonszolidált vagy önálló)	Külföldi EU-s irányítású fióktelepek (önálló)
	A. Nagy	B. Közepes	C. Kicsi				
<i>három hónapon belül</i>							

▼ M3

	SSM szerinti kategóriák			
STABIL FORRÁSELLÁTÁST IGÉNYLŐ TÉTELEK – olyan le nem hívott, folyósítási kötelezettséggel járó hitelkeretek, amelyek az I. melléklet értelmében a közepes, illetve a közepes/alacsony kockázati kategóriába tartoznak	Külföldi euroövezeti irányítású leányvállalatok (szubkonszolidált vagy önálló)	Külföldi euroövezeti irányítású fióktelepek (önálló)	Jelentős	Kevésbé jelentős
<i>három hónapon belül</i>				

STABIL FORRÁSELLÁTOTTÁGOT BIZTOSÍTÓ TÉTELEK	Belföldi bankcsoportok (konszolidált) és önálló bankok			Külföldi nem EU-s irányítású leányvállalatok (szubkonszolidált vagy önálló)	Külföldi nem EU-s irányítású fióktelepek (önálló)	Külföldi EU-s irányítású leányvállalatok (szubkonszolidált vagy önálló)	Külföldi EU-s irányítású fióktelepek (önálló)
	A. Nagy	B. Közepes	C. Kicsi				
<i>három hónapon belül</i>							
<i>három és 6 hónap között</i>							
<i>6 és 9 hónap között</i>							
<i>9 és 12 hónap között</i>							
<i>12 hónapon túl</i>							

	SSM szerinti kategóriák			
STABIL FORRÁSELLÁTOTTÁGOT BIZTOSÍTÓ TÉTELEK	Külföldi euroövezeti irányítású leányvállalatok (szubkonszolidált vagy önálló)	Külföldi euroövezeti irányítású fióktelepek (önálló)	Jelentős	Kevésbé jelentős
<i>három hónapon belül</i>				
<i>három és 6 hónap között</i>				
<i>6 és 9 hónap között</i>				
<i>9 és 12 hónap között</i>				
<i>12 hónapon túl</i>				

▼ M3

Konszolidált banki adatok Negyedéves – Megterhelt eszközök

A megterhelt eszközök könyv szerinti értéke	Belföldi bankcsoportok (konszolidált) és önálló bankok			Külföldi nem EU-s irányítású leányvállalatok (szubkonszolidált vagy önálló)	Külföldi nem EU-s irányítású fióktelepek (önálló)	Külföldi EU-s irányítású leányvállalatok (szubkonszolidált vagy önálló)	Külföldi EU-s irányítású fióktelepek (önálló)
	A. Nagy	B. Közepes	C. Kicsi				
Az adatszolgáltató intézmény eszközei							
<i>Látra szóló követelések</i>							
<i>Tulajdoni részesedést megtestesítő instrumentumok</i>							
<i>Hitelviszonyt megtestesítő értékpapírok</i>							
<i>Látra szóló követelésektől eltérő kölcsönök és előlegek</i>							
<i>Egyéb eszközök</i>							

Konszolidált banki adatok Negyedéves – Megterhelt eszközök

A megterhelt eszközök könyv szerinti értéke	SSM szerinti kategóriák			
	Külföldi euroövezeti irányítású leányvállalatok (szubkonszolidált vagy önálló)	Külföldi euroövezeti irányítású fióktelepek (önálló)	Jelentős	Kevésbé jelentős
Az adatszolgáltató intézmény eszközei				
<i>Látra szóló követelések</i>				
<i>Tulajdoni részesedést megtestesítő instrumentumok</i>				
<i>Hitelviszonyt megtestesítő értékpapírok</i>				
<i>Látra szóló követelésektől eltérő kölcsönök és előlegek</i>				
<i>Egyéb eszközök</i>				

▼ M3

Megterhelt eszközök könyv szerinti értéke, ebből: a csoporthoz tartozó más vállalkozások által kibocsátott	Belföldi bankszövetkezetek (konszolidált) és önálló bankok			Külföldi nem EU-s irányítású leányvállalatok (szubkonszolidált vagy önálló)	Külföldi nem EU-s irányítású fióktelepek (önálló)	Külföldi EU-s irányítású leányvállalatok (szubkonszolidált vagy önálló)	Külföldi EU-s irányítású fióktelepek (önálló)
	A. Nagy	B. Közepes	C. Kicsi				
Az adatszolgáltató intézmény eszközei							
<i>Látra szóló követelések</i>							
<i>Tulajdoni részesedést megtestesítő instrumentumok</i>							
<i>Hitelviszonyt megtestesítő értékpapírok</i>							
<i>Látra szóló követelésektől eltérő kölcsönök és előlegek</i>							
<i>Egyéb eszközök</i>							

Megterhelt eszközök könyv szerinti értéke, ebből: a csoporthoz tartozó más vállalkozások által kibocsátott	SSM szerinti kategóriák			
	Külföldi euroövezeti irányítású leányvállalatok (szubkonszolidált vagy önálló)	Külföldi euroövezeti irányítású fióktelepek (önálló)	Jelentős	Kevésbé jelentős
Az adatszolgáltató intézmény eszközei				
<i>Látra szóló követelések</i>				
<i>Tulajdoni részesedést megtestesítő instrumentumok</i>				
<i>Hitelviszonyt megtestesítő értékpapírok</i>				
<i>Látra szóló követelésektől eltérő kölcsönök és előlegek</i>				
<i>Egyéb eszközök</i>				

▼ **M3**

Megterhelt eszközök könyv szerinti értéke, ebből: központi bank által elismert	Belföldi banksoportok (konsolidált) és önálló bankok			Külföldi nem EU-s irányítású leányvállalatok (szubkonsolidált vagy önálló)	Külföldi nem EU-s irányítású fióktelepek (önálló)	Külföldi EU-s irányítású leányvállalatok (szubkonsolidált vagy önálló)	Külföldi EU-s irányítású fióktelepek (önálló)
	A. Nagy	B. Közepes	C. Kicsi				
Az adatszolgáltató intézmény eszközei							
<i>Látra szóló követelések</i>							
<i>Tulajdoni részesedést megtestesítő instrumentumok</i>							
<i>Hitelviszonyt megtestesítő értékpapírok</i>							
<i>Látra szóló követelésektől eltérő kölcsönök és előlegek</i>							
<i>Egyéb eszközök</i>							

Megterhelt eszközök könyv szerinti értéke, ebből: központi bank által elismert	SSM szerinti kategóriák			
	Külföldi euroövezeti irányítású leányvállalatok (szubkonsolidált vagy önálló)	Külföldi euroövezeti irányítású fióktelepek (önálló)	Jelentős	Kevésbé jelentős
Az adatszolgáltató intézmény eszközei				
<i>Látra szóló követelések</i>				
<i>Tulajdoni részesedést megtestesítő instrumentumok</i>				
<i>Hitelviszonyt megtestesítő értékpapírok</i>				
<i>Látra szóló követelésektől eltérő kölcsönök és előlegek</i>				
<i>Egyéb eszközök</i>				

▼ M3

Meg nem terhelt eszközök könyv szerinti értéke	Belföldi bankcsoportok (konszolidált) és önálló bankok			Külföldi nem EU-s irányítású leányvállalatok (szubkonszolidált vagy önálló)	Külföldi nem EU-s irányítású fióktelepek (önálló)	Külföldi EU-s irányítású leányvállalatok (szubkonszolidált vagy önálló)	Külföldi EU-s irányítású fióktelepek (önálló)
	A. Nagy	B. Közepes	C. Kicsi				
Az adatszolgáltató intézmény eszközei							
<i>Látra szóló követelések</i>							
<i>Tulajdoni részesedést megtestesítő instrumentumok</i>							
<i>Hitelviszonyt megtestesítő értékpapírok</i>							
<i>Látra szóló követelésektől eltérő kölcsönök és előlegek</i>							
<i>Egyéb eszközök</i>							

Meg nem terhelt eszközök könyv szerinti értéke	SSM szerinti kategóriák			
	Külföldi euroövezeti irányítású leányvállalatok (szubkonszolidált vagy önálló)	Külföldi euroövezeti irányítású fióktelepek (önálló)	Jelentős	Kevésbé jelentős
Az adatszolgáltató intézmény eszközei				
<i>Látra szóló követelések</i>				
<i>Tulajdoni részesedést megtestesítő instrumentumok</i>				
<i>Hitelviszonyt megtestesítő értékpapírok</i>				
<i>Látra szóló követelésektől eltérő kölcsönök és előlegek</i>				
<i>Egyéb eszközök</i>				

▼ M3

Meg nem terhelt eszközök könyv szerinti értéke, ebből: a csoporthoz tartozó más vállalkozások által kibocsátott	Belföldi bankcsoportok (konszolidált) és önálló bankok			Külföldi nem EU-s irányítású leányvállalatok (szubkonszolidált vagy önálló)	Külföldi nem EU-s irányítású fióktelepek (önálló)	Külföldi EU-s irányítású leányvállalatok (szubkonszolidált vagy önálló)	Külföldi EU-s irányítású fióktelepek (önálló)
	A. Nagy	B. Közepes	C. Kicsi				
Az adatszolgáltató intézmény eszközei							
<i>Látra szóló követelések</i>							
<i>Tulajdoni részesedést megtestesítő instrumentumok</i>							
<i>Hitelviszonyt megtestesítő értékpapírok</i>							
<i>Látra szóló követelésektől eltérő kölcsönök és előlegek</i>							
<i>Egyéb eszközök</i>							

Meg nem terhelt eszközök könyv szerinti értéke, ebből: a csoporthoz tartozó más vállalkozások által kibocsátott	SSM szerinti kategóriák			
	Külföldi euroövezeti irányítású leányvállalatok (szubkonszolidált vagy önálló)	Külföldi euroövezeti irányítású fióktelepek (önálló)	Jelentős	Kevésbé jelentős
Az adatszolgáltató intézmény eszközei				
<i>Látra szóló követelések</i>				
<i>Tulajdoni részesedést megtestesítő instrumentumok</i>				
<i>Hitelviszonyt megtestesítő értékpapírok</i>				
<i>Látra szóló követelésektől eltérő kölcsönök és előlegek</i>				
<i>Egyéb eszközök</i>				

▼ **M3**

Meg nem terhelt eszközök könyv szerinti értéke, ebből: központi bank által elismert	Belföldi banksoportok (konsolidált) és önálló bankok			Külföldi nem EU-s irányítású leányvállalatok (szubkonsolidált vagy önálló)	Külföldi nem EU-s irányítású fióktelepek (önálló)	Külföldi EU-s irányítású leányvállalatok (szubkonsolidált vagy önálló)	Külföldi EU-s irányítású fióktelepek (önálló)
	A. Nagy	B. Közepes	C. Kicsi				
Az adatszolgáltató intézmény eszközei							
<i>Látra szóló követelések</i>							
<i>Tulajdoni részesedést megtestesítő instrumentumok</i>							
<i>Hitelviszonyt megtestesítő értékpapírok</i>							
<i>Látra szóló követelésektől eltérő kölcsönök és előlegek</i>							
<i>Egyéb eszközök</i>							

Meg nem terhelt eszközök könyv szerinti értéke, ebből: központi bank által elismert	SSM szerinti kategóriák			
	Külföldi euroövezeti irányítású leányvállalatok (szubkonsolidált vagy önálló)	Külföldi euroövezeti irányítású fióktelepek (önálló)	Jelentős	Kevésbé jelentős
Az adatszolgáltató intézmény eszközei				
<i>Látra szóló követelések</i>				
<i>Tulajdoni részesedést megtestesítő instrumentumok</i>				
<i>Hitelviszonyt megtestesítő értékpapírok</i>				
<i>Látra szóló követelésektől eltérő kölcsönök és előlegek</i>				
<i>Egyéb eszközök</i>				

▼ M3

Az adatszolgáltató intézmény által kapott biztosíték	Belföldi bankcsoportok (konszolidált) és önálló bankok			Külföldi nem EU-s irányítású leányvállalatok (szubkonszolidált vagy önálló)	Külföldi nem EU-s irányítású fióktelepek (önálló)	Külföldi EU-s irányítású leányvállalatok (szubkonszolidált vagy önálló)	Külföldi EU-s irányítású fióktelepek (önálló)
	A. Nagy	B. Közepes	C. Kicsi				
<i>Kapott, megterhelt biztosíték vagy kibocsátott, hitelviszonyt megtestesítő saját értékpapír valós értéke</i>							
<i>Kapott, meg nem terhelt biztosíték vagy megterhelhető kibocsátott, hitelviszonyt megtestesítő saját értékpapír valós értéke</i>							

Az adatszolgáltató intézmény által kapott biztosíték	SSM szerinti kategóriák			
	Külföldi euroövezeti irányítású leányvállalatok (szubkonszolidált vagy önálló)	Külföldi euroövezeti irányítású fióktelepek (önálló)	Jelentős	Kevésbé jelentős
<i>Kapott, megterhelt biztosíték vagy kibocsátott, hitelviszonyt megtestesítő saját értékpapír valós értéke</i>				
<i>Kapott, meg nem terhelt biztosíték vagy megterhelhető kibocsátott, hitelviszonyt megtestesítő saját értékpapír valós értéke</i>				

Konszolidált banki adatok Negyedéves – Szavatolótőke, kockázattal súlyozott kitétségmentékek és tőke megfelelés

Konszolidált banki adatok Negyedéves – SZAVATOLÓTŐKE, KOCKÁZATTAL SÚLYOZOTT KITÉTSÉGÉRTÉKEK ÉS TŐKEMEGFELELÉS							
x.x táblázat	Belföldi bankcsoportok (konszolidált) és önálló bankok			Külföldi nem EU-s irányítású leányvállalatok (szubkonszolidált vagy önálló)	Külföldi nem EU-s irányítású fióktelepek (önálló)	Külföldi EU-s irányítású leányvállalatok (szubkonszolidált vagy önálló)	Külföldi EU-s irányítású fióktelepek (önálló)
	A. Nagy	B. Közepes	C. Kicsi				
SZAVATOLÓ TŐKE							
ALAPVETŐ TŐKE (TIER 1 TŐKE)*							
ELSŐDLEGES ALAPVETŐ TŐKE*							
Elsődleges alapvető tőkeelemként (CET1) figyelembe vehető tőkeinstrumentumok							
Eredménytartalék							
CET1 tőke kiigazításai							
CET1 tőkéből való levonások							
KIEGÉSZÍTŐ ALAPVETŐ TŐKE (AT1 TŐKE)							
JÁRULÉKOS TŐKE (T2 TŐKE)							

▼ M3

Konszolidált banki adatok Negyedéves – SZAVATOLÓTŐKE, KOCKÁZATTAL SÚLYOZOTT KITETTSÉGÉRTÉKEK ÉS TŐKEMEGFELELÉS

x.x táblázat	SSM szerinti kategóriák			
	Külföldi euroövezeti irányítású leányvállalatok (szubkonszolidált vagy önálló)	Külföldi euroövezeti irányítású fióktelepek (önálló)	Jelentős	Kevésbé jelentős
SZAVATOLÓ TŐKE				
ALAPVETŐ TŐKE (TIER 1 TŐKE)*				
ELSŐDLEGES ALAPVETŐ TŐKE*				
Elsődleges alapvető tőkeelemként (CET1) figyelembe vehető tőkeinstrumentumok				
Eredménytartalék				
CET1 tőke kiigazításai				
CET1 tőkéből való levonások				
KIEGÉSZÍTŐ ALAPVETŐ TŐKE (AT1 TŐKE)				
JÁRULÉKOS TŐKE (T2 TŐKE)				

Konszolidált banki adatok Negyedéves – Szavatolótőke, kockázattal súlyozott kitétséértékek és tőke megfelelés

Konszolidált banki adatok Negyedéves – SZAVATOLÓTŐKE, KOCKÁZATTAL SÚLYOZOTT KITÉTSÉGÉRTÉKEK ÉS TŐKEMEGFELELÉS							
Hitel-egyenértékesítési tényezők előtti eredeti kitétség	Belföldi bankcsoportok (konszolidált) és önálló bankok			Külföldi nem EU-s irányítású leányvállalatok (szubkonszolidált vagy önálló)	Külföldi nem EU-s irányítású fióktelepek (önálló)	Külföldi EU-s irányítású leányvállalatok (szubkonszolidált vagy önálló)	Külföldi EU-s irányítású fióktelepek (önálló)
	A. Nagy	B. Közepes	C. Kicsi				
HITELKOCKÁZATRA, PARTNERKOCKÁZATRA ÉS FELHÍGULÁSI KOCKÁZATRA, VALAMINT NYITVA SZÁLLÍTÁSOKRA VONATKOZÓ, KOCKÁZATTAL SÚLYOZOTT KITÉTSÉGÉRTÉKEK							
Sztenderd módszer (SA)							
Belső minősítésen alapuló módszer (IRB)							

Konszolidált banki adatok Negyedéves – SZAVATOLÓTŐKE, KOCKÁZATTAL SÚLYOZOTT KITÉTSÉGÉRTÉKEK ÉS TŐKEMEGFELELÉS				
Hitel-egyenértékesítési tényezők előtti eredeti kitétség	SSM szerinti kategóriák			
	Külföldi euroövezeti irányítású leányvállalatok (szubkonszolidált vagy önálló)	Külföldi euroövezeti irányítású fióktelepek (önálló)	Jelentős	Kevésbé jelentős
HITELKOCKÁZATRA, PARTNERKOCKÁZATRA ÉS FELHÍGULÁSI KOCKÁZATRA, VALAMINT NYITVA SZÁLLÍTÁSOKRA VONATKOZÓ, KOCKÁZATTAL SÚLYOZOTT KITÉTSÉGÉRTÉKEK				
Sztenderd módszer (SA)				
Belső minősítésen alapuló módszer (IRB)				

▼ M3

Értékelési korrekciók	Belföldi bankcsoportok (konszolidált) és önálló bankok			Külföldi nem EU-s irányítású leányvállalatok (szubkonszolidált vagy önálló)	Külföldi nem EU-s irányítású fióktelepek (önálló)	Külföldi EU-s irányítású leányvállalatok (szubkonszolidált vagy önálló)	Külföldi EU-s irányítású fióktelepek (önálló)
	A. Nagy	B. Közepes	C. Kicsi				
Sztenderd módszer (SA)							
Belső minősítésen alapuló módszer (IRB)							

Értékelési korrekciók	SSM szerinti kategóriák			
	Külföldi euroövezeti irányítású leányvállalatok (szubkonszolidált vagy önálló)	Külföldi euroövezeti irányítású fióktelepek (önálló)	Jelentős	Kevésbé jelentős
Sztenderd módszer (SA)				
Belső minősítésen alapuló módszer (IRB)				

▼ M3

Kockázattal súlyozott kitettségérték	Belföldi bankcsoportok (konszolidált) és önálló bankok			Külföldi nem EU-s irányítású leányvállalatok (szubkonszolidált vagy önálló)	Külföldi nem EU-s irányítású fióktelepek (önálló)	Külföldi EU-s irányítású leányvállalatok (szubkonszolidált vagy önálló)	Külföldi EU-s irányítású fióktelepek (önálló)
	A. Nagy	B. Közepes	C. Kicsi				
TELJES KOCCÁZATI KITETTSÉGÉRTÉK / TELJES KITETTSÉG*							
HITELKOCCÁZATRA, PARTNERKOCCÁZATRA ÉS FELHÍGULÁSI KOCCÁZATRA, VALAMINT NYITVA SZÁLLÍTÁSOKRA VONATKOZÓ, KOCCÁZATTAL SÚLYOZOTT KITETTSÉGÉRTÉKEK							
Sztenderd módszer (SA)							
Belső minősítésen alapuló módszer (IRB)							
ELSZÁMOLÁSI/TELJESÍTÉSI KOCCÁZAT TELJES KOCCÁZATI KITETTSÉGÉRTÉKE							
POZÍCIÓKOCCÁZAT, DEVIZAÁRFOLYAM-KOCCÁZAT ÉS ÁRUKOCCÁZAT TELJES KOCCÁZATI KITETTSÉGÉRTÉKE							
MŰKÖDÉSI KOCCÁZAT (OpR) TELJES KOCCÁZATI KITETTSÉGÉRTÉKE							
A HITELÉRTÉKELÉSI KORREKCIÓ TELJES KOCCÁZATI KITETTSÉGÉRTÉKE							
KERESKEDÉSI KÖNYVBEN NYILVÁNTARTOTT NAGYKOCCÁZATOK TELJES KOCCÁZATI KITETTSÉGÉRTÉKE							
EGYÉB KOCCÁZATI KITETTSÉGÉRTÉKEK							

▼ M3

Kockázattal súlyozott kitettségérték	SSM szerinti kategóriák			
	Külföldi euroövezeti irányítású leányvállalatok (szubkonsolidált vagy önálló)	Külföldi euroövezeti irányítású fióktelepek (önálló)	Jelentős	Kevésbé jelentős
TELJES KOCKÁZATI KITETTSÉGÉRTÉK / TELJES KITETTSÉG*				
HITELKOCKÁZATRA, PARTNERKOCKÁZATRA ÉS FELHÍGULÁSI KOCKÁZATRA, VALAMINT NYITVA SZÁLLÍTÁSOKRA VONATKOZÓ, KOCKÁZATTAL SÚLYOZOTT KITETTSÉGÉRTÉKEK				
Sztenderd módszer (SA)				
Belső minősítésen alapuló módszer (IRB)				
ELSZÁMOLÁSI/TELJESÍTÉSI KOCKÁZAT TELJES KOCKÁZATI KITETTSÉGÉRTÉKE				
POZÍCIÓKOCKÁZAT, DEVIZAÁRFOLYAMKOCKÁZAT ÉS ÁRUKOCKÁZAT TELJES KOCKÁZATI KITETTSÉGÉRTÉKE				
MŰKÖDÉSI KOCKÁZAT (OpR) TELJES KOCKÁZATI KITETTSÉGÉRTÉKE				
A HITELÉRTÉKELÉSI KORREKCIÓ TELJES KOCKÁZATI KITETTSÉGÉRTÉKE				
KERESKEDÉSI KÖNYVBEN NYILVÁNTARTOTT NAGYKOCKÁZATOK TELJES KOCKÁZATI KITETTSÉGÉRTÉKE				
EGYÉB KOCKÁZATI KITETTSÉGÉRTÉKEK				

▼ **M3**

Várható veszteségérték	Belföldi bankcsoportok (konszolidált) és önálló bankok			Külföldi nem EU-s irányítású leányvállalatok (szubkonszolidált vagy önálló)	Külföldi nem EU-s irányítású fióktelepek (önálló)	Külföldi EU-s irányítású leányvállalatok (szubkonszolidált vagy önálló)	Külföldi EU-s irányítású fióktelepek (önálló)
	A. Nagy	B. Közepes	C. Kicsi				
Belső minősítésen alapuló módszer (IRB)							

Várható veszteségérték	SSM szerinti kategóriák			
	Külföldi euroövezeti irányítású leányvállalatok (szubkonszolidált vagy önálló)	Külföldi euroövezeti irányítású fióktelepek (önálló)	Jelentős	Kevesbé jelentős
Belső minősítésen alapuló módszer (IRB)				

Konszolidált banki adatok Negyedéves – Szavatolótóke, kockázattal súlyozott kitétséértékek és tőke megfelelés

Konszolidált banki adatok Negyedéves – SZAVATOLÓTŐKE, KOCKÁZATTAL SÚLYOZOTT KITÉTSÉGÉRTÉKEK ÉS TŐKEMEGFELELÉS							
Tőkepufferek és II. pillér szerinti követelmények	Belföldi bankcsoportok (konszolidált) és önálló bankok			Külföldi nem EU-s irányítású leányvállalatok (szubkonszolidált vagy önálló)	Külföldi nem EU-s irányítású fióktelepek (önálló)	Külföldi EU-s irányítású leányvállalatok (szubkonszolidált vagy önálló)	Külföldi EU-s irányítású fióktelepek (önálló)
	A. Nagy	B. Közepes	C. Kicsi				
Kombinált pufferkövetelmény							
Tőkefenntartási puffer							
A tagállamok szintjén azonosított makroprudenciális vagy rendszerkockázatokra képzett fenntartási puffer							
Intézményspecifikus anticiklikus tőkepuffer							
Rendszerkockázati tőkepuffer							
Rendszerszinten jelentős intézményekre vonatkozó tőkepuffer							
Globálisan rendszerszinten jelentős intézményekre vonatkozó tőkepuffer							
Egyéb rendszerszinten jelentős intézményekre vonatkozó tőkepuffer							
A II. pillérből eredő kiigazításokhoz kapcsolódó szavatoló-tőke-követelmények							

▼ M3

Konszolidált banki adatok Negyedéves – SZAVATOLÓTŐKE, KOCKÁZATTAL SÚLYOZOTT KITETTSÉGÉRTÉKEK ÉS TŐKEMEGFELELÉS

Tőkepufferek és II. pillér szerinti követelmények	SSM szerinti kategóriák			
	Külföldi euroövezeti irányítású leányvállalatok (szubkonsolidált vagy önálló)	Külföldi euroövezeti irányítású fióktelepek (önálló)	Jelentős	Kevésbé jelentős
Kombinált pufferkövetelmény				
Tőkefenntartási puffer				
A tagállamok szintjén azonosított makroprudenciális vagy rendszerkockázatokra képzett fenntartási puffer				
Intézményspecifikus anticiklikus tőkepuffer				
Rendszerkockázati tőkepuffer				
Rendszerszinten jelentős intézményekre vonatkozó tőkepuffer				
Globálisan rendszerszinten jelentős intézményekre vonatkozó tőkepuffer				
Egyéb rendszerszinten jelentős intézményekre vonatkozó tőkepuffer				
A II. pillérből eredő kiigazításokhoz kapcsolódó szavatoló-tőke-követelmények				

Konszolidált banki adatok Negyedéves – Intézmények száma

Konszolidált banki adatok Negyedéves – Intézmények száma							
Szolvenciamutató (%)	Belföldi bankcsoportok (konszolidált) és önálló bankok			Külföldi nem EU-s irányítású leányvállalatok (szubkonszolidált vagy önálló)	Külföldi nem EU-s irányítású fióktelepek (önálló)	Külföldi EU-s irányítású leányvállalatok (szubkonszolidált vagy önálló)	Külföldi EU-s irányítású fióktelepek (önálló)
	A. Nagy	B. Közepes	C. Kicsi				
< 8							
8 – 12							
12 – 16							
16 – 20							
> 20							

Konszolidált banki adatok Negyedéves – Intézmények száma				
Szolvenciamutató (%)	SSM szerinti kategóriák			
	Külföldi euroövezeti irányítású leányvállalatok (szubkonszolidált vagy önálló)	Külföldi euroövezeti irányítású fióktelepek (önálló)	Jelentős	Kevésbé jelentős
< 8				
8 – 12				
12 – 16				
16 – 20				
> 20				

▼ M3

T1 tőke megfelelési mutató (%)	Belföldi bankcsoportok (konszolidált) és önálló bankok			Külföldi nem EU-s irányítású leányvállalatok (szubkonszolidált vagy önálló)	Külföldi nem EU-s irányítású fióktelepek (önálló)	Külföldi EU-s irányítású leányvállalatok (szubkonszolidált vagy önálló)	Külföldi EU-s irányítású fióktelepek (önálló)
	A. Nagy	B. Közepes	C. Kicsi				
< 6							
6 – 8							
8 – 12							
12 – 16							
> 16							

T1 tőke megfelelési mutató (%)	SSM szerinti kategóriák			
	Külföldi euroövezeti irányítású leányvállalatok (szubkonszolidált vagy önálló)	Külföldi euroövezeti irányítású fióktelepek (önálló)	Jelentős	Kevésbé jelentős
< 6				
6 – 8				
8 – 12				
12 – 16				
> 16				

▼ M3

CET1 tőkemegfelelési mutató (%)	Belföldi bankcsoportok (konszolidált) és önálló bankok			Külföldi nem EU-s irányítású leányvállalatok (szubkonszolidált vagy önálló)	Külföldi nem EU-s irányítású fióktelepek (önálló)	Külföldi EU-s irányítású leányvállalatok (szubkonszolidált vagy önálló)	Külföldi EU-s irányítású fióktelepek (önálló)
	A. Nagy	B. Közepes	C. Kicsi				
< 4							
4 – 6							
6 – 8							
8 – 12							
12 – 16							
> 16							

CET1 tőkemegfelelési mutató (%)	SSM szerinti kategóriák			
	Külföldi euroövezeti irányítású leányvállalatok (szubkonszolidált vagy önálló)	Külföldi euroövezeti irányítású fióktelepek (önálló)	Jelentős	Kevésbé jelentős
< 4				
4 – 6				
6 – 8				
8 – 12				
12 – 16				
> 16				

▼ M3

Konszolidált banki adatok Negyedéves – TELJES KOCKÁZATI KITETTSÉGÉRTÉK / TELJES KITETTSÉG

Szolvenciamutató (%)	Belföldi bankcsoportok (konszolidált) és önálló bankok			Külföldi nem EU-s irányítású leányvállalatok (szubkonszolidált vagy önálló)	Külföldi nem EU-s irányítású fióktelepek (önálló)	Külföldi EU-s irányítású leányvállalatok (szubkonszolidált vagy önálló)	Külföldi EU-s irányítású fióktelepek (önálló)
	A. Nagy	B. Közepes	C. Kicsi				
< 8							
8 – 12							
12 – 16							
16 – 20							
> 20							

Konszolidált banki adatok Negyedéves – TELJES KOCKÁZATI KITETTSÉGÉRTÉK / TELJES KITETTSÉG

Szolvenciamutató (%)	SSM szerinti kategóriák			
	Külföldi euroövezeti irányítású leányvállalatok (szubkonszolidált vagy önálló)	Külföldi euroövezeti irányítású fióktelepek (önálló)	Jelentős	Kevésbé jelentős
< 8				
8 – 12				
12 – 16				
16 – 20				
> 20				

▼ M3

T1 tőke megfelelési mutató (%)	Belföldi bankcsoportok (konszolidált) és önálló bankok			Külföldi nem EU-s irányítású leányvállalatok (szubkonszolidált vagy önálló)	Külföldi nem EU-s irányítású fióktelepek (önálló)	Külföldi EU-s irányítású leányvállalatok (szubkonszolidált vagy önálló)	Külföldi EU-s irányítású fióktelepek (önálló)
	A. Nagy	B. Közepes	C. Kicsi				
< 6							
6 – 8							
8 – 12							
12 – 16							
> 16							

T1 tőke megfelelési mutató (%)	SSM szerinti kategóriák			
	Külföldi euroövezeti irányítású leányvállalatok (szubkonszolidált vagy önálló)	Külföldi euroövezeti irányítású fióktelepek (önálló)	Jelentős	Kevésbé jelentős
< 6				
6 – 8				
8 – 12				
12 – 16				
> 16				

▼ M3

CET1 tőkemegfelelési mutató (%)	Belföldi bankcsoportok (konszolidált) és önálló bankok			Külföldi nem EU-s irányítású leányvállalatok (szubkonszolidált vagy önálló)	Külföldi nem EU-s irányítású fióktelepek (önálló)	Külföldi EU-s irányítású leányvállalatok (szubkonszolidált vagy önálló)	Külföldi EU-s irányítású fióktelepek (önálló)
	A. Nagy	B. Közepes	C. Kicsi				
< 4							
4 – 6							
6 – 8							
8 – 12							
12 – 16							
> 16							

CET1 tőkemegfelelési mutató (%)	SSM szerinti kategóriák			
	Külföldi euroövezeti irányítású leányvállalatok (szubkonszolidált vagy önálló)	Külföldi euroövezeti irányítású fióktelepek (önálló)	Jelentős	Kevésbé jelentős
< 4				
4 – 6				
6 – 8				
8 – 12				
12 – 16				
> 16				

▼ M3

Konsolidált banki adatok Negyedéves – Eszközök

Szolvensmutató (%)	Belföldi bankcsoportok (konsolidált) és önálló bankok			Külföldi nem EU-s irányítású leányvállalatok (szubkonsolidált vagy önálló)	Külföldi nem EU-s irányítású fióktelepek (önálló)	Külföldi EU-s irányítású leányvállalatok (szubkonsolidált vagy önálló)	Külföldi EU-s irányítású fióktelepek (önálló)
	A. Nagy	B. Közepes	C. Kicsi				
< 8							
8 – 12							
12 – 16							
16 – 20							
> 20							

Konsolidált banki adatok Negyedéves – Eszközök

Szolvensmutató (%)	SSM szerinti kategóriák			
	Külföldi euroövezeti irányítású leányvállalatok (szubkonsolidált vagy önálló)	Külföldi euroövezeti irányítású fióktelepek (önálló)	Jelentős	Kevésbé jelentős
< 8				
8 – 12				
12 – 16				
16 – 20				
> 20				

▼ M3

T1 tőke megfelelési mutató (%)	Belföldi bankcsoportok (konszolidált) és önálló bankok			Külföldi nem EU-s irányítású leányvállalatok (szubkonszolidált vagy önálló)	Külföldi nem EU-s irányítású fióktelepek (önálló)	Külföldi EU-s irányítású leányvállalatok (szubkonszolidált vagy önálló)	Külföldi EU-s irányítású fióktelepek (önálló)
	A. Nagy	B. Közepes	C. Kicsi				
< 6							
6 – 8							
8 – 12							
12 – 16							
> 16							

T1 tőke megfelelési mutató (%)	SSM szerinti kategóriák			
	Külföldi euroövezeti irányítású leányvállalatok (szubkonszolidált vagy önálló)	Külföldi euroövezeti irányítású fióktelepek (önálló)	Jelentős	Kevésbé jelentős
< 6				
6 – 8				
8 – 12				
12 – 16				
> 16				

▼ M3

CET1 tőkemegfelelési mutató (%)	Belföldi bankcsoportok (konszolidált) és önálló bankok			Külföldi nem EU-s irányítású leányvállalatok (szubkonszolidált vagy önálló)	Külföldi nem EU-s irányítású fióktelepek (önálló)	Külföldi EU-s irányítású leányvállalatok (szubkonszolidált vagy önálló)	Külföldi EU-s irányítású fióktelepek (önálló)
	A. Nagy	B. Közepes	C. Kicsi				
< 4							
4 – 6							
6 – 8							
8 – 12							
12 – 16							
> 16							

CET1 tőkemegfelelési mutató (%)	SSM szerinti kategóriák			
	Külföldi euroövezeti irányítású leányvállalatok (szubkonszolidált vagy önálló)	Külföldi euroövezeti irányítású fióktelepek (önálló)	Jelentős	Kevésbé jelentős
< 4				
4 – 6				
6 – 8				
8 – 12				
12 – 16				
> 16				

▼B

10. RÉSZ

Az IMF céljaira szolgáltatandó adatok

1. táblázat

NKB-adatok (állományok)

	Belföldi NKB	Más euroövezeti tagállamokban rezidens NKB-k	EKB	Külföld	Nem allokált
FORRÁSOK					
9 Betétek					
ESZKÖZÖK					
2 Hitelek					
ebből: az EKB-nál elhelyezett, nemzetközi tartalékkal kapcsolatos betétek ⁽¹⁾					
3 Hitelviszonyt megtestesítő, tartott értékpapírok					
5 Tulajdoni részesedések					

⁽¹⁾ Ez a tétel tartalmazza az NKB-k euróban denominált követeléseit, amelyek egyenértékűek az NKB-k EKB részére történő devizatartalék-átutalásaival.

2. táblázat

Egyéb MPI-k adatai (állományok)

	Belföldi NKB	Más euroövezeti tagállamokban rezidens NKB-k	EKB	Külföld	Nem allokált
FORRÁSOK					
9 Betétek					
ESZKÖZÖK					
2 Hitelek					
3 Hitelviszonyt megtestesítő, tartott értékpapírok					
5 Tulajdoni részesedések					



11. RÉSZ

Az egyéb pénzügyi közvetítőkre vonatkozó statisztikák, a biztosítók és a nyugdíjpénztárak kivételével (a pénzügyi közvetítő vállalatok kivételével)
1. szakasz: Adatszolgáltatási táblázatok

Az értékpapírokkal és derivatívákkal foglalkozó ügynökökre (SDD-k), a hitelnyújtással foglalkozó pénzügyi vállalatokra (HPV-k) és a biztosítók és a nyugdíjpénztárak kivételével az – értékpapírokkal és derivatívákkal foglalkozó ügynököktől és a hitelnyújtással foglalkozó pénzügyi vállalatoktól különböző – egyéb pénzügyi közvetítőkre (egyéb EPK-k) vonatkozóan jelentendő adatokat az alábbi táblázat tartalmazza.

Az értékpapírokkal és derivatívákkal foglalkozó ügynökökre, a hitelnyújtással foglalkozó pénzügyi vállalatokra és az egyéb EPK-kra vonatkozó adatok Kulcsfontosságú mutatók és tájékoztató adatok

Tétel megnevezése és lejárat szerinti/földrajzi/szektor szerinti lebontás	SDD-k	HPV-k	Egyéb EPK-k
ESZKÖZÖK			
Betétek/világ/összesen	Kulcs		
Hitelek/világ/összesen		Kulcs	
Hitelek/világ/MPI-k		Kulcs	
Hitelek/világ/nem MPI-k/összesen		Kulcs	
Hitelek/világ/nem MPI-k/nem pénzügyi vállalatok		Kulcs	
Hitelek/világ/nem MPI-k/háztartások/összesen		Kulcs	
Hitelek/világ/nem MPI-k/háztartások/fogyasztói hitel		Kulcs	
Hitelek/világ/nem MPI-k/háztartások/lakáscélú hitel		Kulcs	
Hitelek/világ/nem MPI-k/háztartások/egyéb célok (maradék)		Kulcs	
Hitelek/belföldi/összesen		Kulcs	
Hitelek/belföldi/MPI-k		Kulcs	
Hitelek/belföldi/nem MPI-k/összesen		Kulcs	
Hitelek/belföldi/nem MPI-k/nem pénzügyi vállalatok		Kulcs	
Hitelek/belföldi/nem MPI-k/háztartások/összesen		Kulcs	
Hitelek/belföldi/nem MPI-k/háztartások/fogyasztói hitel		Kulcs	
Hitelek/belföldi/nem MPI-k/háztartások/lakáscélú hitel		Kulcs	
Hitelek/belföldi/nem MPI-k/háztartások/egyéb célok (maradék)		Kulcs	
Hitelek/belföldön kívüli euroövezeti/összesen		Kulcs	
Hitelek/belföldön kívüli euroövezeti/MPI-k		Kulcs	
Hitelek/belföldön kívüli euroövezeti/nem MPI-k/összesen		Kulcs	
Hitelek/belföldön kívüli euroövezeti/nem MPI-k/nem pénzügyi vállalatok		Kulcs	
Hitelek/belföldön kívüli euroövezeti/nem MPI-k/háztartások/összesen		Kulcs	
Hitelek/belföldön kívüli euroövezeti/nem MPI-k/háztartások/fogyasztói hitel		Kulcs	

▼ B

Tétel megnevezése és lejárat szerinti/földrajzi/szektor szerinti lebontás	SDD-k	HPV-k	Egyéb EPK-k
Hitelek/belföldön kívüli euroövezeti/nem MPI-k/háztartások/lakáscélú hitel		Kulcs	
Hitelek/belföldön kívüli euroövezeti/nem MPI-k/háztartások/egyéb célok (maradék)		Kulcs	
Hitelviszonyt megtestesítő, tartott értékpapírok/világ/összesen	Kulcs	Kulcs	
Tulajdoni részesedések/világ/összesen	Kulcs	Kulcs	
Befektetési jegyek/egységek/világ/összesen	Kulcs		
Pénzügyi derivatívák/világ/összesen	Kulcs		
Egyéb eszközök, „hitelek”-et beleértve/világ/összesen	Kulcs		
Egyéb eszközök, beleértve a „betétek”-et, „kézpénz”-t, „befektetési jegyek/egységek”-et, „nem pénzügyi eszközök”-et és „pénzügyi derivatívák”-at/világ/összesen		Kulcs	
ESZKÖZÖK/FORRÁSOK ÖSSZESEN/világ/összesen	Kulcs	Kulcs	Táj.
FORRÁSOK			
Kapott hitelek és betétek/világ/összesen	Kulcs	Kulcs	
Hitelviszonyt megtestesítő, kibocsátott értékpapírok/világ/összesen	Kulcs	Kulcs	
Tőke és tartalékok/világ/összesen	Kulcs	Kulcs	
Pénzügyi derivatívák/világ/összesen	Kulcs		
Egyéb források/világ/összesen	Kulcs		
Egyéb források, „pénzügyi derivatívák”-at beleértve/világ/összesen		Kulcs	

2. szakasz: Instrumentumkategóriák és értékelési szabályok

Az ESA 2010-zel összhangban főszabály szerint az eszközöket és kötelezettségeket az azon időpontban érvényes folyó piaci árak alapján kell értékelni, amely időpontra a mérleg vonatkozik. A betéteket és hiteleket névértéken, a felhalmozott kamatok nélkül kell jelenteni.

Eszközök

Eszközök/források összesen: az eszközök főösszegének meg kell egyeznie a mérleg eszközoldalán elkülönítetten meghatározott tételek összegével, és egyeznie kell a források főösszegével is.

1. Betétek: ez a tételi ⁽¹⁾ két alkategóriát foglal magában: átruházható betétek és egyéb betétek. Ebben a sorban kell kimutatni a devizaállományt is.

Értékelési szabályok: a felhalmozott kamatokra vonatkozó általános számviteli elvekkel összhangban a betétek után járó kamatokat azok felmerülésekor kell a mérlegben kötelezően kimutatni (azaz eredményszemléletben), és nem a tényleges pénzbevétel vagy pénzkidás időpontjában (azaz pénzforgalmi alapon). A betétek után járó, felhalmozott kamatok bruttó összegét az „egyéb eszközök” kategóriába kell besorolni.

⁽¹⁾ Az MPI-k mérlegében sem az eszköz-, sem a forrásoldalon nem kell különbséget tenni a betétek és hitelek között. Ehelyett az MPI-knél elhelyezett/MPI-knek kölcsönzött minden, nem forgatható tőkét (= forrás) „betétnek”, az MPI-k által elhelyezett/kölcsönzött minden pénzeszközt (= eszköz) pedig „hitelnek” kell tekinteni. Az ESA 2010 ezzel szemben a tranzakció kezdeményezője alapján állapítja meg a különbséget. Ha a hitel felvevője kezdeményez, akkor a pénzügyi tranzakciót hitelnek kell tekinteni. Ha a hitelnyújtó kezdeményez, akkor a tranzakciót betétnek kell tekinteni.

▼B

A hitelnyújtással foglalkozó pénzügyi vállalatok esetében ezt a tételt az „egyéb eszközök” között kell kimutatni.

2 Hitelek: ez a tétel az alábbiakat foglalja magában:

- a háztartásoknak fogyasztási hitel formájában nyújtott kölcsönök (azaz áruk és szolgáltatások fogyasztása körében főként személyes használat céljával nyújtott kölcsönök), lakáscélú hitelek (azaz személyes használat vagy bérbeadás céljára történő lakásvásárlás céljából nyújtott hitel, ideértve az építést és a felújításokat), és egyéb (azaz a fogyasztástól és a lakásvásárlástól eltérő célra, így üzleti célra, adóssághkonszolidáció, oktatás stb. céljára nyújtott kölcsönök),
- harmadik feleknek nyújtott pénzügyi lízing,
- a még vissza nem fizetett, illetve le nem írt rossz hitelek,
- át nem ruházható értékpapírok állománya,
- hitelek formájában fennálló, alárendelt kölcsöntőke.

Az értékpapírokkal és derivatívákkal foglalkozó ügynökök alkategória esetében a hiteleket az „egyéb eszközök” között kell kimutatni.

Értékelési szabályok: az EPK-k által nyújtott hiteleket bruttó értéken sem az általános, sem az egyedi céltartalékokkal nem korrigálva kell nyilvántartani, a hitelek adatszolgáltató intézmény általi leírásáig, amely időpontban a hiteleket ki kell vezetni a mérlegből.

A felhalmozott kamatokra vonatkozó általános számviteli elvekkel összhangban a hitelek után járó kamatot azok felmerülésekor kell a mérlegben kötelezően kimutatni (azaz eredményszemléletben), és nem a tényleges pénzbevétel vagy pénzkidadás időpontjában (azaz pénzforgalmi alapon). A hitelek után járó, felhalmozott kamatok bruttó összegét az „egyéb eszközök” kategóriába kell besorolni.

3. Hitelviszonyt megtestesítő értékpapírok: ez a tétel a hitelviszonyt megtestesítő értékpapírok állományait tartalmazza, amelyek az adósság tényét tanúsító, átruházható pénzügyi eszközök, amelyekkel általában másodlagos piacokon kereskednek vagy velük ellenirányú ügylet köthető a piacon, és amelyek birtokosuknak nem biztosítanak tulajdonjogot az azt kibocsátó intézményben. Magában foglalja a kereskedés tárgyát képező kölcsönöket, amelyek átruházhatóvá váltak egy szervezett piacon, feltéve, hogy van bizonyíték a másodlagos piaci kereskedelemre, beleértve az árjegyzők meglétét is, és gyakori a pénzügyi eszköz jegyzése, például a vételi és eladási árfolyam különbözetének megadásával.

Értékelési szabályok: az ESA 2010-zel összhangban a hitelviszonyt megtestesítő értékpapírokat piaci értéken kell jelenteni.

4. Tulajdoni részesedések: a tulajdoni részesedések valamely vállalatban vagy kvázivállalatban fennálló tulajdonjogot testesítenek meg. Az ilyen pénzügyi eszközök általában arra jogosítják tulajdonosaikat, hogy részesüljenek a vállalatok, illetve a kvázivállalatok nyereségéből, továbbá felszámolás esetén részesedjenek nettó vagyonukból. A tulajdoni részesedések nem foglalják magukban a befektetési alapok jegyeit/egységeit.

Ez a tétel az alábbiakat foglalja magában:

- tőzsdei részvények: olyan tulajdoni részesedést megtestesítő értékpapírok, amelyeket egy tőzsdén jegyeznek. Az adott tőzsde lehet elismert értékpapírtőzsde vagy a másodlagos értékpapírpiacon valamilyen más formája. A tőzsdei részvényeket tőzsdén jegyzett részvényeknek is nevezik. A tőzsdei részvények tőzsdei árfolyamának megléte azt jelenti, hogy a napi árfolyamok általában közvetlenül rendelkezésre állnak (ESA 2010, 5.146 bekezdés).
- nem tőzsdei részvények: olyan tulajdoni részesedést megtestesítő értékpapírok, amelyeket nem jegyeznek tőzsdén (ESA 2010, 5.147 bekezdés),
- egyéb tulajdoni részesedések: a tulajdoni részesedések mindazon formái, amelyek nem tőzsdei vagy nem tőzsdei részvények (ESA 2010, 5.153–5.154 bekezdés).

▼B

Értékelési szabályok: az ESA 2010-zel összhangban a tulajdoni részesedéseket piaci értéken kell jelenteni.

5. Befektetési jegyek/egységek: ez a tétel a PPA-k és a nem pénzügyi befektetési alapok által kibocsátott jegyek/egységek állományait tartalmazza.

A hitelnyújtással foglalkozó pénzügyi vállalatok alkategória esetében a befektetési jegyeket/egységeket az „egyéb eszközök” között kell kimutatni.

Értékelési szabályok: az ESA 2010-nek megfelelően a befektetési jegyeket/egységeket piaci értéken kell jelenteni.

6. Származtatott pénzügyi eszközök: ez a tétel az alábbiakat foglalja magában:

- opciók,
- opciós utalványok,
- határidős tőzsdei ügyletek,
- tőzsdén kívüli határidős ügyletek,
- csereügyletek,
- hitelderivatívák.

A hitelnyújtással foglalkozó pénzügyi vállalatok esetében ezt a tételt az „egyéb eszközök” között kell kimutatni.

A származtatott pénzügyi eszközöket a mérlegben bruttó alapon, piaci értéken kell kimutatni. A pozitív piaci értéket képviselő egyedi származtatott szerződések a mérleg eszközoldalán, a negatív piaci értéket képviselőket pedig a forrásoldalán kell nyilvántartani. A származtatott szerződésekből eredő jövőbeni bruttó kötelezettségvállalásokat nem szabad a mérlegben kimutatni. Az eltérő értékelési módszerek következtében előfordulhat, hogy a származtatott pénzügyi eszközöket nettó értéken tartják nyilván. Abban az esetben, ha kizárólag a nettó pozíciók állnak rendelkezésre, vagy a pozíciókat a piaci értéktől eltérő értéken tartják nyilván, az adatszolgáltatáskor e pozíciókat kell jelenteni. Ez a tétel nem tartalmazza azokat a származtatott pénzügyi eszközöket, amelyek a nemzeti szabályok értelmében nem kell a mérlegben kimutatni.

7. Egyéb eszközök: ez a mérleg eszközoldalán levő maradéktételnek tekintendő, amelyeknek a meghatározása „máshová nem sorolt eszközök”. Ez a tétel például a következőket foglalja magában: a hitelek/betétek után járó felhalmozott kamatkövetelés és az épületek felhalmozott bérleti díja, esedékes osztalékok, nem az EPK fő tevékenységéhez kapcsolódó, esedékes összegek, a függő tételek tekintetében járó bruttó összegek, az átvezetési tételekkel kapcsolatban járó bruttó összegek, elkülönítetten ki nem mutatott egyéb eszközök, például nem pénzügyi eszközök (beleértve az állóeszközöket), hitelek és betétek (az EPK-alkategóriától függően).

Források

Eszközök/források összesen: a források összegének meg kell egyeznie a mérleg forrásoldalán elkülönítetten meghatározott tételek összegével, és egyeznie kell az eszközök összegével is (lásd még „eszközök/források összesen” eszközök tételt).

1. Kapott hitelek és betétek: ez a tétel az alábbiakat foglalja magában:

- betétek: az EPK-knál elhelyezett átruházható betétek és egyéb betétek (lásd az eszközoldalt). Ezeket a betéteket általában az MPI-k helyezik el,
- hitelek: az EPK-knak nyújtott hitelek, amelyeket vagy át nem ruházható okiratok támasztanak alá, vagy amelyek okirattal nem igazoltak.

2. Hitelviszonyt megtestesítő, kibocsátott értékpapírok: az EPK-k által kibocsátott, a tulajdoni részesedéstől eltérő értékpapírok, amelyek általában átruházhatóak, és amelyekkel másodlagos piacokon kereskednek vagy velük ellenirányú ügylet köthető a piacon, és amelyek tulajdonosuknak nem biztosítanak tulajdonjogot az azt kibocsátó intézményben.

▼B

3. Tőke és tartalékok: ebbe a tételbe azok az összegek tartoznak, amelyek az EPK-k által a részvényesek vagy más tulajdonosok részére kibocsátott részvényekből származnak, tulajdonosuknak az EPK-ban tulajdonosi jogokat biztosítanak, és általában a nyereségből, és felszámolás esetén a saját tőkéből való részesedésre való jogosultságot képviselnek. Ide tartoznak a fel nem osztott eredményből vagy pénzeszközökből származó, a jövőben várhatóan esedékes kifizetésekre és kötelezettségekre az EPK-k által félretett összegek is. Ez az alábbiakat foglalja magában:
- saját tőke,
 - fel nem osztott eredmény vagy pénzeszközök,
 - a hitelekre, értékpapírokra és más eszközökre képzett különleges és általános céltartalékok,
 - működési eredmény/veszteség.
4. Származtatott pénzügyi eszközök: lásd az eszközök alatti „származtatott pénzügyi eszközök” tételt.
5. Egyéb források: ez a mérleg forrásoldalán levő maradéktételnek tekintendő, amelyeknek a meghatározása „máshová nem sorolt források”. Ez a tétel például a következőket foglalja magában: a függő tételek kapcsán fizetendő bruttó összegek, az átvezetési tételek kapcsán fizetendő bruttó összegek, betétek után fizetendő, felhalmozott kamattartozás, fizetendő osztalékok, nem az EPK fő tevékenységével összefüggő, fizetendő összegek, harmadik felekkel szembeni kötelezettségekre képzett céltartalékok, származtatott szerződések alapján teljesített fedezeti kifizetés, amely a hitelkockázattal szembeni készpénzbiztosítékot képvisel, de a betétes tulajdonában marad, és a szerződés lezárásakor a betétesnek vissza kell fizetni, a készpénzbiztosíték nélkül nyújtott értékpapírhitelkből eredő nettó pozíciók, értékpapírokkal végzett tranzakciók jövőbeli elszámolása során fizetendő nettó összegek, elkülönítetten ki nem mutatott egyéb eszközök, pl. hitelviszonyt megtestesítő értékpapírok, pénzügyi derivatívák (az EPK-alkategóriától függően).

3. szakasz: Nemzeti magyarázó megjegyzések

1. Adatforrások/adatgyűjtési rendszer: ennek a következőket kell tartalmaznia:
- az EPK statisztikák összeállításához alkalmazott adatforrások, például statisztikai hivatalok, EPK és/vagy alapkezelők közvetlen adatszolgáltatása,
 - az adatgyűjtési rendszer részletei, például önkéntes adatszolgáltatás, üzleti kérdőívek, mintagyűjtés, meghatározott küszöbérték feletti jelentés és bruttosítás.
2. Összeállítási eljárások: az adatok összeállítására alkalmazott módszert be kell mutatni, például a becslések/feltételezések elkészítésének részletes meghatározását és az adatsorok aggregálásának módját, ha két adatsor különböző gyakoriságú.
3. Jogi keret: az intézmények nemzeti jogi keretéről átfogó információkat kell adni. Az uniós jogszabályokkal fennálló összefüggéseket különösen fel kell tüntetni. Amennyiben egyetlen kategória számos intézményt foglal magában, az intézmények összes típusáról információt kell szolgáltatni.
4. Az EKB adatszolgáltatási előírásaitól való eltérések: az NKB-knak információt kell szolgáltatniuk az adatszolgáltatási előírásoktól való eltérésekről.

Az adatszolgáltatási előírásoktól való eltérések az alábbiak tekintetében fordulhatnak elő:

- instrumentum szerinti bontás: az instrumentum lefedettsége különbözhet az EKB adatszolgáltatási előírásaitól, például két különböző instrumentumot nem lehet külön feltüntetni,

▼ B

- földrajzi részletezés,
 - szektor szerinti részletezés,
 - értékelési módszerek.
5. Adatszolgáltatók köre: az NKB-k szabadon osztályozhatják egyedi EPK-alkategóriába az EPK fogalommeghatározásának megfelelő valamennyi intézményt. Minden EPK-alkategóriába tartozó/nem tartozó intézményről tájékoztatást kell adni. Lehetőség szerint az NKB-knak az adatok általi lefedettségéről a teljes adatszolgáltatói kör összes eszközeként becslést kell nyújtaniuk.
6. Törések a történeti adatsorokban: az adatgyűjtésben, adatszolgáltatási lefedettségben, az adatszolgáltatási rendszerekben és a történeti adatsorok összeállításában bekövetkező töréseket és jelentősebb időbeli változásokat be kell mutatni. Törés esetén adott esetben jelezni kell, hogy a régi és az új adatok milyen mértékben tekinthetők összehasonlíthatónak.
7. Egyéb megjegyzések: bármilyen egyéb releváns megjegyzés vagy utalás.

▼ M1

12. RÉSZ

Az értékpapír-kibocsátásra vonatkozó statisztikák*1. szakasz: Bevezetés*

Az euroövezetre vonatkozó, értékpapír-kibocsátási statisztikákból két fő aggregátum állítható össze:

- az euroövezet rezidensei általi, bármely devizanemben történő összes kibocsátás, és
- a világszerte euróban történő, belföldi és nemzetközi összes kibocsátás.

Az elsődleges megkülönböztetés a kibocsátó rezidens státusán alapul; az euroövezet NKB-i együttesen lefedik az euroövezet rezidenseinek összes kibocsátását⁽¹⁾. A Nemzetközi Fizetések Bankja (BIS) szolgáltató adatokat a „külföld” kibocsátásairól, amelybe az euroövezeten kívüli minden rezidens beletartozik (beleértve az euroövezeten kívül rezidens nemzetközi szervezeteket is).

Az alábbi táblázat összefoglalja az adatszolgáltatási követelményeket.

	Értékpapír-kibocsátások	
	Az euroövezet rezidenseinek kibocsátásai (minden NKB adatszolgáltatása a belföldi rezidensekről)	A külföld rezidenseinek kibocsátásai (BIS/NKB)
		Nem euroövezeti tagállamok
Euróban/nemzeti pénznemben	A csoport	B csoport
Egyéb devizanemekben (*)	C csoport	D csoport nem kell jelenteni

(*) Az „egyéb devizában” minden más devizanemre utal, ideértve a nem euroövezeti tagállamok nemzeti devizanemeit.

⁽¹⁾ Amennyiben az adatszolgáltatók az ezen iránymutatásban kifejezetten nem szabályozott módszertani kérdéssel szembesülnek, az Európai Unió-beli nemzeti és regionális számlák európai rendszeréről szóló, 2013. május 21-i 549/2013/EU európai parlamenti és tanácsi rendeletben (HL L 174., 2013.6.26., 1. o.) rögzített, nemzeti és regionális számlák felülvizsgált európai rendszerét (ESA 2010) kell alkalmazniuk.

▼ **M1**

2. szakasz: Adatszolgáltatási követelmények

1. táblázat

A csoport jelentési formanyomtatvány az NKB-k számára

	BELFÖLDI REZIDENS KIBOCSÁTÓK/EURO/NEMZETI PÉNZNEMEK			
	Fennálló össze- gek	Bruttó kibocsátá- sok	Visszaváltások	Nettó kibocsátá- sok (**)
	A1	A2	A3	A4
1. RÖVID LEJÁRATÚ, HITELVI- SZONYT MEGTESTESÍTŐ ÉRTÉK- PAPÍROK (*)				
Összesen	S1	S68	S135	S202
EKB/NKB	S2	S69	S136	S203
MPI-k a központi bankok kivételével	S3	S70	S137	S204
EPK-k	S4	S71	S138	S205
ebből PKV	S5	S72	S139	S206
Kiegészítő pénzügyi tevékenységet végző szervezetek	S6	S73	S140	S207
Captive finanszírozók	S7	S74	S141	S208
Biztosítók és nyugdíjpénztárak	S8	S75	S142	S209
Nem pénzügyi vállalatok	S9	S76	S143	S210
Központi kormányzat	S10	S77	S144	S211
Tartományi kormányzat és helyi önkor- mányzat	S11	S78	S145	S212
Társadalombiztosítási alapok	S12	S79	S146	S213
2. HOSSZÚ LEJÁRATÚ, HITELVI- SZONYT MEGTESTESÍTŐ ÉRTÉK- PAPÍROK (*)				
Összesen	S13	S80	S147	S214
EKB/NKB	S14	S81	S148	S215
MPI-k a központi bankok kivételével	S15	S82	S149	S216
EPK-k	S16	S83	S150	S217
ebből PKV	S17	S84	S151	S218
Kiegészítő pénzügyi tevékenységet végző szervezetek	S18	S85	S152	S219
Captive finanszírozók	S19	S86	S153	S220
Biztosítók és nyugdíjpénztárak	S20	S87	S154	S221
Nem pénzügyi vállalatok	S21	S88	S155	S222
Központi kormányzat	S22	S89	S156	S223
Tartományi kormányzat és helyi önkor- mányzat	S23	S90	S157	S224
Társadalombiztosítási alapok	S24	S91	S158	S225

▼ M1

	BELFÖLDI REZIDENS KIBOCSÁTÓK//EURO/NEMZETI PÉNZNEMEK			
	Fennálló össze- gek	Bruttó kibocsá- sok	Visszaváltások	Nettó kibocsá- sok (**)
	A1	A2	A3	A4
2.1. ebből fix kamatozású kibocsátások:				
Összesen	S25	S92	S159	S226
EKB/NKB	S26	S93	S160	S227
MPI-k a központi bankok kivételével	S27	S94	S161	S228
EPK-k	S28	S95	S162	S229
ebből PKV	S29	S96	S163	S230
Kiegészítő pénzügyi tevékenységet végző szervezetek	S30	S97	S164	S231
Captive finanszírozók	S31	S98	S165	S232
Biztosítók és nyugdíjpénztárak	S32	S99	S166	S233
Nem pénzügyi vállalatok	S33	S100	S167	S234
Központi kormányzat	S34	S101	S168	S235
Tartományi kormányzat és helyi önkormányzat	S35	S102	S169	S236
Társadalombiztosítási alapok	S36	S103	S170	S237
2.2. ebből változó kamatozású kibocsátások:				
Összesen	S37	S104	S171	S238
EKB/NKB	S38	S105	S172	S239
MPI-k a központi bankok kivételével	S39	S106	S173	S240
EPK-k	S40	S107	S174	S241
ebből PKV	S41	S108	S175	S242
Kiegészítő pénzügyi tevékenységet végző szervezetek	S42	S109	S176	S243
Captive finanszírozók	S43	S110	S177	S244
Biztosítók és nyugdíjpénztárak	S44	S111	S178	S245
Nem pénzügyi vállalatok	S45	S112	S179	S246
Központi kormányzat	S46	S113	S180	S247
Tartományi kormányzat és helyi önkormányzat	S47	S114	S181	S248
Társadalombiztosítási alapok	S48	S115	S182	S249

▼ M1

	BELFÖLDI REZIDENS KIBOCSÁTÓK//EURO/NEMZETI PÉNZNEMEK			
	Fennálló összegek	Bruttó kibocsátások	Visszaváltások	Nettó kibocsátások (**)
	A1	A2	A3	A4
2.3. ebből kamatszelvény nélküli kötvények:				
Összesen	S49	S116	S183	S250
EKB/NKB	S50	S117	S184	S251
MPI-k a központi bankok kivételével	S51	S118	S185	S252
EPK-k	S52	S119	S186	S253
ebből PKV	S53	S120	S187	S254
Kiegészítő pénzügyi tevékenységet végző szervezetek	S54	S121	S188	S255
Captive finanszírozók	S55	S122	S189	S256
Biztosítók és nyugdíjpénztárak	S56	S123	S190	S257
Nem pénzügyi vállalatok	S57	S124	S191	S258
Központi kormányzat	S58	S125	S192	S259
Tartományi kormányzat és helyi önkormányzat	S59	S126	S193	S260
Társadalombiztosítási alapok	S60	S127	S194	S261
3. TŐZSDEI RÉSZVÉNYEK (***)				
Összesen	S61	S128	S195	S262
EKB/NKB-k	S62	S129	S196	S263
MPI-k a központi bankok kivételével	S63	S130	S197	S264
EPK-k	S64	S131	S198	S265
Kiegészítő pénzügyi tevékenységet végző szervezetek	S65	S132	S199	S266
Biztosítók és nyugdíjpénztárak	S66	S133	S200	S267
Nem pénzügyi vállalatok	S67	S134	S201	S268

(*) A nem részvény hitelviszonyt megtestesítő értékpapírok a „nem részvény értékpapírok, a pénzügyi derivatívák kivételével”-re utal.

(**) A nettó kibocsátások csak akkor szükségesek, ha az NKB-k nem tudnak bruttó kibocsátásokat vagy visszaváltásokat továbbítani.

(***) A tőzsdei részvények a „tőzsdei részvények, a befektetési alapok és pénzügyi alapok jegyeinek/egységeinek kivételével”-re utal.

▼ **M1**

2. táblázat

C csoport jelentési formanyomtatvány az NKB-k számára

	BELFÖLDI REZIDENS KIBOCSÁTÓK//EGYÉB DEVIZÁK			
	Fennálló összegek	Bruttó kibocsátások	Visszaváltások	Nettó kibocsátások
	C1	C2	C3	C4
4. RÖVID LEJÁRATÚ, HITELVISZONYT MEGTESTESÍTŐ ÉRTÉKPAPÍROK				
Összesen	S269	S335	S401	S467
EKB/NKB	S270	S336	S402	S468
MPI-k a központi bankok kivételével	S271	S337	S403	S469
EPK-k	S272	S338	S404	S470
ebből PKV	S273	S339	S405	S471
Kiegészítő pénzügyi tevékenységet végző szervezetek	S274	S340	S406	S472
Captive finanszírozók	S275	S341	S407	S473
Biztosítók és nyugdíjpénztárak	S276	S342	S408	S474
Nem pénzügyi vállalatok	S277	S343	S409	S475
Központi kormányzat	S278	S344	S410	S476
Tartományi kormányzat és helyi önkormányzat	S279	S345	S411	S477
Társadalombiztosítási alapok	S280	S346	S412	S478
5. HOSSZÚ LEJÁRATÚ, HITELVISZONYT MEGTESTESÍTŐ ÉRTÉKPAPÍROK				
Összesen	S281	S347	S413	S479
EKB/NKB	S282	S348	S414	S480
MPI-k a központi bankok kivételével	S283	S349	S415	S481
EPK-k	S284	S350	S416	S482
ebből PKV	S285	S351	S417	S483
Kiegészítő pénzügyi tevékenységet végző szervezetek	S286	S352	S418	S484
Captive finanszírozók	S287	S353	S419	S485
Biztosítók és nyugdíjpénztárak	S288	S354	S420	S486
Nem pénzügyi vállalatok	S289	S355	S421	S487
Központi kormányzat	S290	S356	S422	S488
Tartományi kormányzat és helyi önkormányzat	S291	S357	S423	S489
Társadalombiztosítási alapok	S292	S358	S424	S490

▼ M1

	BELFÖLDI REZIDENS KIBOCSÁTÓK//EGYÉB DEVIZÁK			
	Fennálló összegek	Bruttó kibocsátások	Visszaváltások	Nettó kibocsátások
	C1	C2	C3	C4
5.1. ebből fix kamatozású kibocsátások:				
Összesen	S293	S359	S425	S491
EKB/NKB	S294	S360	S426	S492
MPI-k a központi bankok kivételével	S295	S361	S427	S493
EPK-k	S296	S362	S428	S494
ebből PKV	S297	S363	S429	S495
Kiegészítő pénzügyi tevékenységet végző szervezetek	S298	S364	S430	S496
Captive finanszírozók	S299	S365	S431	S497
Biztosítók és nyugdíjpénztárak	S300	S366	S432	S498
Nem pénzügyi vállalatok	S301	S367	S433	S499
Központi kormányzat	S302	S368	S434	S500
Tartományi kormányzat és helyi önkormányzat	S303	S369	S435	S501
Társadalombiztosítási alapok	S304	S370	S436	S502
5.2. ebből változó kamatozású kibocsátások:				
Összesen	S305	S371	S437	S503
EKB/NKB	S306	S372	S438	S504
MPI-k a központi bankok kivételével	S307	S373	S439	S505
EPK-k	S308	S374	S440	S506
ebből PKV	S309	S375	S441	S507
Kiegészítő pénzügyi tevékenységet végző szervezetek	S310	S376	S442	S508
Captive finanszírozók	S311	S377	S443	S509
Biztosítók és nyugdíjpénztárak	S312	S378	S444	S510
Nem pénzügyi vállalatok	S313	S379	S445	S511
Központi kormányzat	S314	S380	S446	S512
Tartományi kormányzat és helyi önkormányzat	S315	S381	S447	S513
Társadalombiztosítási alapok	S316	S382	S448	S514

▼ M1

	BELFÖLDI REZIDENS KIBOCSÁTÓK//EGYÉB DEVIZÁK			
	Fennálló összegek	Bruttó kibocsátások	Visszaváltások	Nettó kibocsátások
	C1	C2	C3	C4
5.3. ebből kamatszelvény nélküli kötvények:				
Összesen	S317	S383	S449	S515
EKB/NKB	S318	S384	S450	S516
MPI-k a központi bankok kivételével	S319	S385	S451	S517
EPK-k	S320	S386	S452	S518
ebből PKV	S321	S387	S453	S519
Kiegészítő pénzügyi tevékenységet végző szervezetek	S322	S388	S454	S520
Captive finanszírozók	S323	S389	S455	S521
Biztosítók és nyugdíjpénztárak	S324	S390	S456	S522
Nem pénzügyi vállalatok	S325	S391	S457	S523
Központi kormányzat	S326	S392	S458	S524
Tartományi kormányzat és helyi önkormányzat	S327	S393	S459	S525
Társadalombiztosítási alapok	S328	S394	S460	S526
6. TŐZSDEI RÉSZVÉNYEK				
Összesen	S329	S395	S461	S527
MPI-k a központi bankok kivételével	S330	S396	S462	S528
EPK-k	S331	S397	S463	S529
Kiegészítő pénzügyi tevékenységet végző szervezetek	S332	S398	S464	S530
Biztosítók és nyugdíjpénztárak	S333	S399	S465	S531
Nem pénzügyi vállalatok	S334	S400	S466	S532

▼ **M1**

3. táblázat

A csoport tájékoztató tételek jelentési formanyomtatvány az NKB-k számára

	BELFÖLDI REZIDENS KIBOCSÁTÓK//EURO/NEMZETI PÉNZNEMEK			
	Fennálló összegek	Bruttó kibocsátások	Visszaváltások	Nettó kibocsátások
	A1	A2	A3	A4
6. TŐZSDEI RÉSZVÉNYEK				
Captive finanszírozók	S533	S544	S555	S566
7. NEM TŐZSDEI RÉSZVÉNYEK				
Összesen	S534	S545	S556	S567
MPI-k a központi bankok kivételével	S535	S546	S557	S568
EPK-k	S536	S547	S558	S569
Biztosítók és nyugdíjpénztárak	S537	S548	S559	S570
Nem pénzügyi vállalatok	S538	S549	S560	S571
8. EGYÉB TULAJDONI RÉZSESEDÉS				
Összesen	S539	S550	S561	S572
MPI-k a központi bankok kivételével	S540	S551	S562	S573
EPK-k	S541	S552	S563	S574
Biztosítók és nyugdíjpénztárak	S542	S553	S564	S575
Nem pénzügyi vállalatok	S543	S554	S565	S576

1. A kibocsátó rezidens státusa

Az adatszolgáltató ország nem rezidenseinek tulajdonában levő, de az adatszolgáltató ország gazdasági területén működő leányvállalatok általi kibocsátásokat az adatszolgáltató országban rezidens intézmény általi kibocsátásként kell besorolni.

Az adatszolgáltató ország gazdasági területén bejegyzett, de több országban is működő vállalatközpontok általi kibocsátásokat szintén a rezidens intézmények általi kibocsátásként kell besorolni. Az adatszolgáltató ország gazdasági területén kívül bejegyzett, de az adatszolgáltató ország rezidenseinek tulajdonában levő vállalatközpontok vagy leányvállalatok általi kibocsátásokat nem rezidensek általi kibocsátásnak kell tekinteni. Például a Volkswagen Brazil kibocsátásait úgy kell tekinteni, mint a Braziliában és nem az adatszolgáltató ország területén rezidens intézmény általi kibocsátást. Ha egy vállalat nem rendelkezik semmilyen fizikai dimenzióval, azt, hogy melyik terület rezidense, azon gazdasági terület alapján kell meghatározni, amelynek a joga szerint a vállalkozást bejegyezték vagy nyilvántartásba vették ⁽¹⁾.

A kettős figyelembevétel, illetve kimaradások elkerülése érdekében a különleges célú gazdasági egységek által történő kibocsátások jelentése kétoldalúan, az érintett adatszolgáltatók részéről történik. Az olyan különleges célú gazdasági egységek kibocsátásait, amelyek megfelelnek az ESA 2010-ben foglalt, rezidensekre vonatkozó feltételeknek, és az euroövezet rezidenseinek tekintendők, az NKB-k jelentik, és nem a Nemzetközi Fizetések Bankja.

⁽¹⁾ Lásd az ESA 2010 2.07. bekezdését.

▼ **M1****2. A kibocsátók szektorok szerinti részletezése**

A kibocsátásokat abba a szektorba kell besorolni, amelyet a kibocsátott értékpapírból eredő kötelezettség terhel. A szektor szerinti besorolás a következő 12 kibocsátótípust foglalja magában:

- EKB/NKB-k,
- egyéb MPI-k,
- EPK-k,
- ebből értékpapírosítási tranzakciókkal foglalkozó speciális pénzügyi vállalatok,
- kiegészítő pénzügyi tevékenységet végző szervezetek,
- captive finanszírozók,
- biztosítók és nyugdíjpénztárak ⁽¹⁾,
- nem pénzügyi vállalatok,
- központi kormányzat,
- tartományi kormányzat és helyi önkormányzatok,
- társadalombiztosítási alapok,
- nemzetközi intézmények.

Ha az értékpapírokat különleges célú gazdasági egységek közreműködésével bocsátották ki, és a kibocsátásból fakadó végső kötelezettség nem a különleges célú gazdasági egységet, hanem a tevékenység végzésének központját terheli, a kibocsátást nem a különleges célú gazdasági egységnek, hanem a tevékenység végzése központjának kell tulajdonítani. Például az euroövezeti „A országban” található nem pénzügyi vállalat, az „AJAX Electronics” egy különleges célú gazdasági egysége általi kibocsátásokat a nem pénzügyi vállalatok szektorához kell sorolni, és azokat az A országnak kell jelentenie. A különleges célú gazdasági egységnek és anyavállalatának ugyanakkor azonos országban kell rezidensnek lennie. Ezért, ha az anyavállalat nem az adatszolgáltató országban rezidens, a különleges célú gazdasági egységet az adatszolgáltató országban fiktív rezidensnek kell tekinteni, és a kibocsátó szektornak a különleges célú gazdasági egység gazdasági funkciójával kell összhangban állnia. Például ha az „ACME Motors” egy Japánban rezidens, gépjárműveket gyártó nem pénzügyi vállalat, és az „ACME Motor Finance” egy az euroövezeti „B országban” rezidens leányvállalat, az ACME Motor Finance általi kibocsátásokat B ország captive finanszírozóinak kell tulajdonítani, mivel az ACME Motors anyavállalat nem ugyanabban az országban rezidens. Ez alól az egyetlen kivétel a kormányzat tulajdonában álló különleges célú gazdasági egységek esete, mivel ebben az esetben az értékpapírt az anyavállalat országának kormányzata által kibocsátottként kell nyilvántartani ⁽²⁾.

A tőzsdei részvények kibocsátása útján privatizálásra kerülő állami vállalatokat a nem pénzügyi vállalati szektorhoz kell sorolni. Hasonlóképpen, a privatizálásra kerülő állami hitelintézeteket az „MPI-k a központi bankok kivételével” szektorhoz kell sorolni. Amikor háztartások vagy a háztartásokat segítő nonprofit intézmények bocsátanak ki értékpapírokat, azt e célból a „nem pénzügyi vállalatok” általi kibocsátások közé kell besorolni.

3. A kibocsátások lejárata

A rövid lejáratú, hitelviszonyt megtestesítő értékpapírok közé azok az értékpapírok tartoznak, amelyek eredeti lejárata egy év vagy annál rövidebb, abban az esetben is, ha kibocsátásukra hosszú távú kibocsátások keretében kerül sor.

⁽¹⁾ A gyakorlatban a nyugdíjpénztárak nem bocsátanak ki hitelviszonyt megtestesítő értékpapírokat.

⁽²⁾ Lásd az ESA 2010 2.17–2.20. bekezdését.

▼ M1

A hosszú lejáratú, hitelviszonyt megtestesítő értékpapírok közé azok az értékpapírok tartoznak, amelyek eredeti lejáratát egy évnél hosszabb. Azon választható lejáratú értékpapírok, amelyek esetében a legutolsó lejárat egy évnél hosszabb, illetve a meghatározatlan lejáratú kibocsátások hosszú lejáratúnak tekintendők.

Nem szükséges az MPI-mérlegstatisztikák esetében alkalmazott, kétéves lejárat szerinti megosztás.

4. Hosszú lejáratú, hitelviszonyt megtestesítő értékpapírok kamatláb szerinti osztályozása

A hosszú lejáratú, hitelviszonyt megtestesítő értékpapírok a következő csoportokba sorolhatók:

Fix kamatozású hitelviszonyt megtestesítő értékpapírok, azaz névértéken kibocsátott és visszavásárolt, hitelviszonyt megtestesítő értékpapírok, valamint a névértékhez képest diszkonton vagy felárral kibocsátott, hitelviszonyt megtestesítő értékpapírok.

Változó kamatozású hitelviszonyt megtestesítő értékpapírok, azaz olyan hitelviszonyt megtestesítő értékpapírok, amelyek kamatszervenyét és/vagy tőkealapját termékek és szolgáltatások valamely általános árindexéhez (például fogyasztói árindexhez), egy kamatlábhöz vagy egy eszközárhoz kötik, amely a kibocsátás futamideje alatt a kamatszervény révén hozzáférhető, változó összegű jövedelmet eredményez. Az értékpapír-kibocsátási statisztikák céljára a vegyes kamatozású hitelviszonyt megtestesítő értékpapírok változó kamatozásúnak tekintendők ⁽¹⁾.

Kamatszervény nélküli kötvények, azaz kamatfizetés nélküli, a névértékhez képest jelentős diszkonttal kibocsátott instrumentumok. A diszkont többnyire a kötvény futamideje alatt felhalmozott kamattal egyenértékű.

5. A kibocsátások besorolása

A kibocsátások két nagy csoportba sorolhatók: a) hitelviszonyt megtestesítő értékpapírok ⁽²⁾; és b) tőzsdei részvények ⁽³⁾. A zártkörűen kibocsátott részvényekről a lehetőségekhez mérten kell adatot szolgáltatni. A pénzügyi papírok megkülönböztetés nélkül a hitelviszonyt megtestesítő értékpapírok közé sorolandók. A nem tőzsdei részvények ⁽⁴⁾ és egyéb tulajdoni részesedések ⁽⁵⁾ önkéntesen, két külön tájékoztató tételként jelenthetők. A pénzügyi alapok és egyéb befektetési alapok által kibocsátott részvények/egységek nem tartoznak ide.

Az alábbiak az instrumentumok nem teljes körű listáját képezik az értékpapír-kibocsátási statisztikákban:

a) Hitelviszonyt megtestesítő értékpapírok

i. Rövid lejáratú, hitelviszonyt megtestesítő értékpapírok

Legalább az alábbi instrumentumok tartoznak ide.

— Kincstárjegyek és a kormányzat által kibocsátott más rövid lejáratú papírok.

— Pénzügyi és nem pénzügyi vállalatok által kibocsátott, átruházható, rövid lejáratú papírok. Az ilyen papíroknak többféle elnevezése létezik, ideértve az alábbiakat: kereskedelmi értékpapírok (commercial paper, commercial bills, bills of trade, bills of exchange), saját váltó (promissory note) és letéti jegy.

⁽¹⁾ Lásd az ESA 2010 5.102. bekezdését.

⁽²⁾ Az ESA 2010 F.3 kategóriája.

⁽³⁾ Az ESA 2010 F.511 kategóriája.

⁽⁴⁾ Az ESA 2010 F.512 kategóriája.

⁽⁵⁾ Az ESA 2010 F.519 kategóriája.

▼ M1

— Hosszú távú jegyzési garanciavállalás keretében kibocsátott rövid lejáratú értékpapírok.

— Bankári elfogadványok.

ii. Hosszú lejáratú, hitelviszonyt megtestesítő értékpapírok

Legalább többek között az alábbi instrumentumok tartoznak ide.

— Bemutatóra szóló kötvények.

— Alárendelt kötvények.

— Választható lejáratú kötvények, ha a lejáratok közül a legutolsó egy évnél hosszabb.

— Lejárat nélküli kötvények.

— Változó kamatozású kötvények.

— Átváltható kötvények.

— Fedezett kötvények.

— Indexhez kötött értékpapírok, amelyek esetében a tőkeérték árindekshez, tőzsdei áru árához vagy árfolyamindexhez kötődik.

— Mélyen a névérték alatt kibocsátott kötvények, amelyekhez alacsony kamatfizetés kapcsolódik, és a névértékhez képest diszkonttal kerülnek kibocsátásra.

— Kamatszelvény nélküli kötvények.

— Eurokötvények.

— Globális kötvények.

— Zártkörű kibocsátású kötvények.

— Hitelek átalakításából származó értékpapírok.

— Hitelek, amelyek *de facto* átruházhatóvá váltak.

— Akár a kibocsátó vállalat, akár más vállalat részvényeivé konvertálható záloglevelek és hitelek (debentures és loan stock) az átalakításukig. Amennyiben elkülöníthető az alapul szolgáló kötvénytől, a konvertálási opció, amely származtatott pénzügyi eszköznek tekintendő, nem tartozik ide.

— Részvények, amelyek fix jövedelmet biztosítanak, de a vállalat felszámolásakor nem jogosítanak a maradványértékből való részesedésre, ideértve az osztaléktöbbletre nem jogosító elsőbbségi részvényeket.

— Hitel, jelzálog, hitelkártya-tartozás, követelés és más eszközök értékpapírosítása részeként kibocsátott pénzügyi eszközök.

▼ M1

Nem tartoznak ide az alábbi instrumentumok:

- visszavásárlási megállapodás részét képező értékpapír-tranzakciók;
- át nem ruházható értékpapírok kibocsátása;
- át nem ruházható hitelek.

b) Tőzsdei részvények

A tőzsdei részvények közé az alábbiak tartoznak.

- Részvénytársaságok által kibocsátott részvények.
- Részvénytársaságok visszaváltott részvényei.
- Részvénytársaságok által kibocsátott, osztalékként juttatott részvények.
- Elsőbbségi részvények, amelyek részesedést biztosítanak a vállalat felszámolásakor keletkező maradványértékből. Ezek lehetnek elismert tőzsdén jegyzett vagy nem jegyzett részvények.
- Adott esetben zártkörű kibocsátások.

Ha egy vállalatot privatizálnak, és ennek keretében a kormány megtartja a privatizált vállalat részvényeinek egy részét, a többi részvényt viszont szabályozott piacon jegyzik, a vállalati tőke teljes értékét tőzsdei részvényként kell nyilvántartani, mivel potenciálisan az összes részvény bármely időpontban piaci értéken értékesíthető. Ugyanez vonatkozik arra az esetre, ha a részvények egy részét nagybefektetőknek értékesítik, és csak a fennmaradó résszel, vagyis a közkezhányaddal kereskednek a tőzsdén.

A tőzsdei részvények nem tartalmazzák az alábbiakat:

- eladásra felkínált, de kibocsátáskor át nem vett részvények,
- részvényekre átváltható kötvények, amelyek csak akkor tartoznak ide, ha átváltották ezeket részvényekre,
- a vállalatban korlátlan felelősséggel részt vevő partnerek részvényei,
- jogilag részvénytársasági formában működő nemzetközi szervezetekbe történő kormányzati befektetések,
- ingyenes részvények (csak a kibocsátás időpontjában), valamint részvények feldarabolása; ezek azonban megkülönböztetés nélkül beletartoznak a tőzsdei részvények teljes állományába.

6. A kibocsátás devizaneme

A kétdevizás kötvényeket a kiállítás pénzneme szerint kell besorolni. A kétdevizás kötvények azon kötvények, amelyek esetében a kötvényt a kiállítás devizanemétől eltérő pénznemben fogják visszaváltani, illetve a szelvényt ettől eltérő devizában kifizetni. Ha a globális kötvényt többféle devizanemben denominálják, minden részt a saját kibocsátási devizaneme szerint külön kibocsátásként kell

▼ **M1**

jelenteni. Ha az értékpapírt kétféle devizanemben denominálták, például 70 %-át euróban és 30 %-át USA dollárban, lehetőség szerint minden összetevőjét a devizanem denominációja szerint, külön-külön kell jelenteni. Az adott példában tehát a kibocsátás 70 %-át euróban/nemzeti pénznemben történő kibocsátásként⁽¹⁾, 30 %-át pedig egyéb devizában történő kibocsátásként kell jelenteni. Ha egy kibocsátás esetében nem lehet elkülönítetten megállapítani az egyes devizanemek szerinti összetevőket, az adatszolgáltató ország a magyarázó megjegyzésekben jelzi a ténylegesen alkalmazott bontást.

7. A kibocsátás időpontjának nyilvántartása

Egy kibocsátás akkor tekinthető teljesítettnek, amikor a kibocsátó megkapja az ellenértéket, és nem a konzorcium kötelezettségvállalásakor.

8. Az állományok és a folyamatok egyeztetése

Az NKB-k információt szolgáltatnak a rövid és hosszú lejáratú, hitelviszonyt megtestesítő értékpapírok forgalomban lévő állományáról, bruttó kibocsátásáról, visszaváltásáról és nettó kibocsátásáról, valamint a tőzsdei részvényekről.

Az alábbi táblázat bemutatja az állományok (azaz forgalomban lévő állományok) és a folyamatok (bruttó kibocsátás, visszaváltás és nettó kibocsátás) közötti kapcsolatot. A gyakorlatban a kapcsolat összetettebb az árák és devizaárfolyamok változása, az újrabefektetett (felhalmozott) kamatok, az átsorolások, revíziók és egyéb kiigazítások következtében.

i. Forgalomban lévő állomány az adatszolgáltatási időszak végén	≈	Forgalomban lévő állomány az előző adatszolgáltatási időszak végén	+	Bruttó kibocsátások az adatszolgáltatási időszakban	-	Visszaváltások az adatszolgáltatási időszakban	+	Átsorolások és egyéb változások
ii. Forgalomban lévő állomány az adatszolgáltatási időszak végén	≈	Forgalomban lévő állomány az előző adatszolgáltatási időszak végén	+	Nettó kibocsátások az adatszolgáltatási időszakban			+	Átsorolások és egyéb változások

a) Bruttó kibocsátások

A referencia-időszak alatti bruttó kibocsátásokba beletartozik minden olyan hitelviszonyt megtestesítő értékpapír és tőzsdei részvény, amely esetében a kibocsátó az újonnan létrehozott értékpapírt készpénzért értékesíti. A szokásos módon kibocsátott új instrumentumokról van szó. A kibocsátás időpontjának meghatározás szerint a fizetés időpontját kell tekinteni; a kibocsátások nyilvántartása tehát a lehető legjobban megközelíti az értékpapírok kifizetésének idejét.

A tőzsdei részvények esetében ide tartoznak az olyan újonnan létrehozott részvények, amelyeket a tőzsdén jegyzett vállalatok első alkalommal bocsátanak ki készpénzért, ideértve az újonnan létesülő vállalatokat és a nyilvánossá váló magáncégeket is. Ide tartoznak az olyan újonnan létrehozott részvények is, amelyeket az állami vállalatok privatizációja során bocsátanak ki készpénzért, amennyiben a vállalat részvényeit tőzsdén jegyzik. Az ingyenes részvények kibocsátása nem vehető figyelembe⁽²⁾. Bruttó kibocsátás nem jelenthető olyan esetben, amikor egy vállalatot egyszerűen bevezetnek a tőzsdére, de új tőkét nem gyűjtenek.

⁽¹⁾ Az NKB-k az A csoportot jelentik, a Nemzetközi Fizetések Bankja pedig a B csoportot.

⁽²⁾ Nem számít pénzügyi tranzakciónak; lásd az ESA 2010 5.158. és 6.59. bekezdését és e rész 5. szakaszának b) pontját.

▼ **M1**

Vállalatfelvásárlások vagy vállalatok összeolvadása ⁽¹⁾ esetén az értékesített vagy átruházott létező értékpapírok nem tartoznak a jelentett bruttó kibocsátások vagy visszaváltások alá az olyan új instrumentumok kivételével, amelyeket egy euro-övezetben rezidens jogalany bocsátott ki készpénz ellenében.

A későbbiekben más instrumentummá konvertálható értékpapírok kibocsátását az eredeti instrumentumkategóriában kell nyilvántartani; konverzió esetén az értékpapírokat úgy kell nyilvántartani, hogy azok ebben az instrumentumkategóriában visszaváltásra kerülnek, és az új kategóriában azonos összegű bruttó kibocsátásként kezelendők ⁽²⁾.

b) Visszaváltások

A referencia-időszak alatti visszaváltásokba beletartozik a hitelviszonyt megtestesítő értékpapírok és a tőzsdei részvények kibocsátó általi minden visszavásárlása, amennyiben a befektető készpénzt kap az értékpapírokért. Az instrumentumok szokásos módon történő kivonásáról van itt szó. Ide tartozik minden olyan hitelviszonyt megtestesítő értékpapír, amelynek futamideje lejárt, valamint az idő előtti visszaváltások is. Ide tartozik a vállalati részvények visszavásárlása is, ha a vállalat jogi formájának megváltozása előtt készpénzért az összes részvényét visszavásárolja, illetve ha alaptőke-csökkentés keretében részvényeinek egy részét készpénzért visszavásárolja. A vállalati részvények visszavásárlása nem tartozik ide, ha az a vállalat által saját részvényeibe történő befektetést jelent ⁽³⁾.

A tőzsdéről való kivezetés esetében a visszaváltások nem jelentendők.

c) Nettó kibocsátások

A nettó kibocsátás a referencia-időszakban végzett összes bruttó kibocsátás és összes visszaváltás különbsége.

A tőzsdei részvények forgalomban lévő állományának le kell fednie a rezidens jogalanyok valamennyi tőzsdei részvényének piaci értékét. Valamely euroövezeti ország által jelentett, tőzsdei részvények forgalomban lévő összege ezért nőhet vagy csökkenhet a tőzsdén szereplő jogalany székhelyének változásakor. Ez vonatkozik olyan vállalatfelvásárlások vagy összeolvadások esetére is, ahol új instrumentumokat nem hoztak létre és bocsátottak ki készpénz ellenében és/vagy nem váltottak vissza készpénz ellenében és nem vontak ki. Egy kibocsátó másik rezidens országba való átköltözése esetében a hitelviszonyt megtestesítő értékpapírok és tőzsdei részvények tekintetében a kettős figyelembevétel, illetve kimaradások elkerülése érdekében az érintett NKB-k közösen koordinálják az ilyen esemény jelentésének időzítését.

9. Értékelés

Az értékpapír-kibocsátás értéke egy ár-összetevőből, és – amennyiben az adatszolgáltatás devizanemétől eltérő pénznemben történik a kibocsátás – egy árfolyam-összetevőből áll.

Az NKB-knak a rövid lejáratú hitelviszonyt megtestesítő értékpapírokat névértéken ⁽⁴⁾, a jegyzett részvényeket pedig piaci értéken kell jelenteniük. A hosszú lejáratú, hitelviszonyt megtestesítő értékpapírok esetében a kamatláb típusától függően az értékeléshez eltérő módszerek alkalmazhatók, ami a teljes állomány vegyes értékelését eredményezi. Például a fix kamatozású és a változó kamatozású kibocsátások jellemzően névértéken kerülnek értékelésre, a kamatszelvény

⁽¹⁾ A másodlagos piacokon folytatott, tulajdonosváltással járó tranzakció, amely nem tartozik ebbe a statisztikába.

⁽²⁾ Két pénzügyi tranzakciónak kell tekinteni; lásd az ESA 2010 5.96. és 6.25. bekezdését és e rész 5. szakasza a) pontjának ii. alpontját.

⁽³⁾ A másodlagos piacokon folytatott, tulajdonosváltással járó tranzakció, amely nem tartozik ebbe a statisztikába.

⁽⁴⁾ A „névérték”, a „piaci érték” és a „nominálérték” meghatározására vonatkozó további részletekért lásd az ESA 2010 5.90., 7.38. és 7.39. bekezdését.

▼ **M1**

nélküli kötvények pedig nominálértéken. A kamatszelvény nélküli kötvények viszonylagos összege általában alacsony, ezért a kódlista nem tartalmaz a vegyes értékelést jelölő értéket; a hosszú lejáratú értékpapírok teljes mennyiségét névértéken kell jelenteni. Abban az esetben, ha a jelenség nagyságrendje jelentős, a „meghatározatlan” (Z) értéket kell alkalmazni. Általánosságban minden olyan esetben, amikor vegyes értékelés fordul elő, az adatokat az NKB-nek az attribútum szintjén kell szolgáltatnia a III. mellékletben foglaltakkal összhangban.

a) Árfolyamértékelés

A jegyzett részvények állomány- és folyamatadatait piaci értéken kell jelenteni.

A hitelviszonyt megtestesítő értékpapírok állomány- és folyamatadatainak névértéken történő nyilvántartása alól kivételt képeznek a mélyen a névérték alatt kibocsátott és a kamatszelvény nélküli kötvények, amelyek esetében a forgalomban lévő állományt és a bruttó kibocsátást nominálértéken kell nyilvántartani, vagyis a diszkontárat a kibocsátás időpontjában plusz a felhalmozódott kamatokat, és a lejáratkor történő visszaváltáskor a névértéket. A kamatszelvény nélküli kötvények forgalomban lévő állományának nominálértéke az alábbiak szerint számítható ki.

$$A = E \times \left(\frac{100}{(E/P) \times 100} \right)^{(\dagger)}$$

ahol

A = nominálérték = ténylegesen kifizetett összeg a keletkezett kamatokkal

E = diszkontár a kibocsátás időpontjában (kibocsátáskor fizetett összeg)

P = névérték (lejáratkor visszafizetett összeg)

T = kibocsátás és lejárat közötti idő (napokban)

t = a kibocsátás óta eltelt idő (napokban)

Az egyes országokban alkalmazott árfolyam-értékelési eljárások között meghatározott fokú eltérések előfordulhatnak.

Ebben az összefüggésben nem kell alkalmazni az ESA 2010 szerinti árfolyam-értékelést, amely a hitelviszonyt megtestesítő értékpapírok és részvények esetében előírja, hogy a folyamatokat tranzakciós értéken, az állományt pedig piaci értéken kell nyilvántartani.

A mélyen a névérték alatt kibocsátott és a kamatszelvény nélküli kötvények esetében a felhalmozott kamatot be kell számítani, amennyiben az az adatszolgáltató NKB részéről megvalósítható.

b) Az adatszolgáltatás devizaneme és az árfolyamértékelések

▼ **M1**

Az NKB-k minden adatot euróban kifejezve kell jelenteniük az EKB-nak, ideértve a történeti idősorokat is. A belföldi rezidensek által egyéb devizában kibocsátott értékpapírok (C csoport) ⁽¹⁾ euróra történő átszámításakor az NKB-k a lehető legnagyobb mértékben követik az ESA 2010-en alapuló árfolyam-értékelési elveket ⁽²⁾, az alábbiak szerint.

- i. A forgalomban lévő állományt a referencia-időszak végén, azaz a referencia-időszak utolsó munkanapján záraskor érvényes piaci középárfolyamon kell euróra/nemzeti pénznemre átszámítani.
- ii. A bruttó kibocsátásokat és visszaváltásokat a kifizetés időpontjában érvényes piaci középárfolyamon kell euróra/nemzeti pénznemre átszámítani. Ha nem lehet megállapítani az átváltás céljából alkalmazandó pontos árfolyamot, az átváltás időpontjában a piaci középárfolyamhoz legközelebb álló árfolyam alkalmazható.

10. Fogalmi következetesség

Az értékpapír-kibocsátási statisztikák és az MPI-mérlegstatisztikák az MPI-k által kibocsátott átruházható instrumentumok tekintetében összekapcsolódnak. Az instrumentumok és az ezeket kibocsátó MPI-k lefedettsége fogalmilag összhangban van, és ugyanez vonatkozik az instrumentumok lejáratú sávok szerinti besorolására és a devizanemek szerinti bontásra is. Az értékpapír-kibocsátási statisztikák és az MPI-mérlegstatisztikák között az értékelési elvekben vannak különbségek (a hitelviszonyt megtestesítő értékpapírokat illetően, az előbbieket esetében ugyanis névértéket, az utóbbiak esetében pedig piaci értéket kell kimutatni). Az értékelési eltérésektől és az egyes országok MPI mérlegében a saját értékpapír-állományok nettósításától eltekintve az értékpapír-kibocsátási statisztikák keretében jelentett, MPI-k által kibocsátott értékpapírok állománya megfelel az MPI mérleg forrásoldala 11. („hitelviszonyt megtestesítő kibocsátott értékpapírok”) sorának. Az értékpapír-kibocsátási statisztikák céljából meghatározott rövid lejáratú hitelviszonyt megtestesítő értékpapírok megfelelnek a legfeljebb egyéves lejáratú, hitelviszonyt megtestesítő értékpapíroknak. Az értékpapír-kibocsátási statisztikák céljából meghatározott hosszú lejáratú hitelviszonyt megtestesítő értékpapírok megegyeznek az egy és két év közötti lejáratú, illetve a két éven túli lejáratú, hitelviszonyt megtestesítő értékpapírok összegével.

Az NKB-k felülvizsgálják az értékpapír-kibocsátási statisztikák és az MPI mérlegstatisztikák lefedettségét, és jelzik az EKB-nak az esetleges koncepcionális eltéréseket. A tartalmi összefüggésekre vonatkozóan három típusú ellenőrzést kell végezni: a) az NKB-k által euróban/nemzeti pénznemben végzett kibocsátások; b) a központi bankok kivételével az MPI-k által euróban/nemzeti pénznemben végzett kibocsátások; és c) a központi bankok kivételével az MPI-k által egyéb devizában végzett kibocsátások tekintetében. Az értékpapír-kibocsátási statisztikák és az MPI-mérlegstatisztikák közötti fogalmi eltérések lehetségesek, mivel az értékpapír-kibocsátási statisztikák és az MPI-mérlegstatisztikák különböző célokat szolgáló nemzeti adatszolgáltatási rendszerekből származnak.

11. Az adatokkal kapcsolatos követelmények

Minden országnak minden értelmezhető idősorra vonatkozóan statisztikai jelentést kell küldenie. Ha egy sor valamely országban nem alkalmazható, az NKB erről haladéktalanul, indokolással ellátva írásban kell értesítenie az EKB-t. Az NKB-k átmenetileg mentesülhetnek valamely idősor jelentése alól, amennyiben

⁽¹⁾ 1999. január 1. óta a belföldi rezidensek által euróban kibocsátott értékpapírok tekintetében (az A. csoport egyik része) nincs szükség árfolyam-értékelésre, a belföldi rezidensek által euróban/kapcsolódó nemzeti pénznemben kibocsátott értékpapírokat (az A. csoport másik része) pedig az 1998. december 31-i visszavonhatatlan árfolyamon kell átszámítani euróra.

⁽²⁾ Lásd az ESA 2010 6.64. bekezdését.

▼ M1

az alapul szolgáló jelenség nem létezik. Az NKB-knak szintén jelezniük kell ennek előfordulását és a III. mellékletben ismertetett adatszolgáltatási rendszertől való bármilyen eltérést. Továbbá értesíteniük kell az EKB-t arról, ha a revíziókat a revíziók jellegére vonatkozó magyarázatokkal együtt küldik.

3. szakasz: Nemzeti magyarázó megjegyzések

Minden NKB egy jelentést terjeszt be, amely az e feladat keretében szolgáltatott adatokat mutatja be. A jelentés az alábbiakban ismertetett témaköröket tárgyalja, és a lehetőségekhez mérten a javasolt szerkezetet követi. Különösen olyankor kell kiegészítő információt szolgáltatni, amikor a jelentett adatok nincsenek összhangban ezzel az iránymutatással, illetve ha nincs adatszolgáltatás, és ezt indokolni is kell. A jelentésnek legkésőbb az adatokkal egyidejűleg kell beérkeznie.

1. Adatforrások/adatgyűjtési rendszer: az értékpapír-kibocsátási statisztikák összeállításához felhasznált adatforrások részletezése (igazgatási források a kormányzati kibocsátások esetében, közvetlen adatszolgáltatás az MPI-ktől és egyéb intézményektől, újságok és adatszolgáltatók, pl. az International Financial Review stb.). Az NKB-knak jelezniük kell, hogy az adatokat kibocsátásonként gyűjtik és tárolják-e, és milyen feltételek szerint. A másik lehetőségként az NKB-knak jelezniük kell, hogy az adatokat megkülönböztetés nélkül, a referencia-időszak alatt egyedi kibocsátók által teljesített kibocsátások összegeként gyűjtik és tárolják-e (ez az eset a közvetlen adatgyűjtési rendszerek alkalmazásakor fordulhat elő). Közvetlen adatszolgáltatás esetén információt kell nyújtani az adatszolgáltatók meghatározására alkalmazott szempontokról, valamint az általuk szolgáltatandó információkról.
2. Összeállítási eljárások: az adatok összeállításához e feladat keretében alkalmazott módszereket kell röviden bemutatni, például az egyedi értékpapír-kibocsátásokra vonatkozó információk összegzése, a meglévő – akár közzétett, akár közzé nem tett – idősorokra vonatkozó szabályozások.
3. A kibocsátó hol rezidens: jelezni kell, hogy a kibocsátások besorolásakor lehetséges-e teljes mértékben alkalmazni az ESA 2010 (és az IMF) rezidensekre vonatkozó meghatározását. Ha ez nem, vagy csak részben lehetséges, az NKB-knak átfogó magyarázatot kell fűzniük a ténylegesen alkalmazott szempontokhoz.
4. A kibocsátók szektorok szerinti részletezése: jelezni kell a kibocsátóknak a 2. szakasz 2.pontjában meghatározott szektorok szerinti részletezésétől eltérő besorolását. A magyarázatokban ki kell térni a megállapított különbségekre és az esetleges „szürke” területekre.
5. A kibocsátás devizaneme: ha nem lehetséges valamely kibocsátás devizanem szerinti összetevőit elkülönítetten meghatározni, az NKB-knak a szabályoktól való eltérésekre magyarázatot kell adniuk. Továbbá azon NKB-k, amelyeknek nem áll módjukban minden értékpapír tekintetében megkülönböztetni a helyi devizában, euróban/más nemzeti pénznemben és az egyéb pénznemben végzett kibocsátásokat, tájékoztatást adnak arról, hogy az ilyen kibocsátásokat hová sorolták be, és a torzulás mértékének megítélése céljából megadják a nem helyesen besorolt kibocsátások teljes összegét.

▼ M1

6. A kibocsátások besorolása: az NKB-k teljes körű tájékoztatást adnak a nemzeti adatokban szereplő értékpapírfajtákról, ideértve saját nemzeti fogalmaikat. Ha ismeretes, hogy a lefedettség csak részleges, a hiányzó adatokra magyarázatot kell nyújtani. Az NKB-knak különösen az alábbi információkat kell rendelkezésre bocsátaniuk.
 - Zártkörű kibocsátások: az NKB-knak jelezniük kell, hogy a szolgáltatott adatok ezeket tartalmazzák-e.
 - Bankári elfogadványok: ha átruházhatók, és a szolgáltatott adatok tartalmazzák ezeket, az adatszolgáltató NKB-nak ismertetni kell az ilyen instrumentumok nyilvántartására szolgáló nemzeti eljárásokat és az instrumentumok sajátosságait.
 - Tőzsdén jegyzett részvények: az NKB-knak jelezniük kell, hogy a szolgáltatott adatok nem jegyzett részvényeket vagy részesedéseket is magukban foglalnak; a torzulás mértékének érzékeltetésére a nem jegyzett részvények és/vagy részesedések összegére vonatkozó becslést kell adni. Az NKB-knak jelezniük kell a nemzeti magyarázó megjegyzésekben bármely ismert hiányosságot a jegyzett részvények lefedettsége tekintetében.
7. A hosszú lejáratú hitelviszonyt megtestesítő értékpapírok instrumentumok szerinti elemzése: ha a fix kamatozású, a változó kamatozású és a kamatszelvény nélküli kötvények összege nem adja ki a hosszú lejáratú, hitelviszonyt megtestesítő értékpapírok összegét, az NKB-knak meg kell adniuk az olyan hosszú lejáratú értékpapírok típusát és összegét, amelyek tekintetében ilyen bontás nem áll rendelkezésre.
8. A kibocsátások lejáratá: amennyiben a rövid és hosszú lejáratú hitelviszonyt megtestesítő értékpapírok fogalommeghatározását nem lehet szigorúan alkalmazni, az NKB-knak jelezniük kell, hogy a jelentett adatok hol térnek el.
9. Visszaváltások: az NKB-knak be kell mutatniuk, hogy a visszaváltásokra vonatkozó adatokat hogyan vezetik le, illetve jelzik, hogy az információ közvetlen adatszolgáltatás útján gyűlt-e össze, vagy maradványként számították.
10. Árfolyamértékelés: a nemzeti magyarázó megjegyzésekben az NKB-k részletesen be kell mutatniuk a következők értékelésére alkalmazott módszereket: a) hitelviszonyt megtestesítő rövid lejáratú értékpapírok; b) hitelviszonyt megtestesítő hosszú lejáratú értékpapírok; c) diszkonttal kibocsátott kötvények; és d) jegyzett részvények. Indokolni kell, ha az értékelés eltérő az állományok és a folyamatok tekintetében.
11. Az adatszolgáltatás gyakorisága, határideje és az idősorok hossza: az NKB-knak meg kell jelölniük, hogy az e feladat keretében összeállított adatok milyen mértékben felelnek meg a felhasználói követelményeknek (azaz havi adatok, öthetes határidővel). Szintén jelezni kell a szolgáltatott idősorok hosszát. Jelenteni kell az adatsorokban bekövetkező bármely törést, például az értékpapírok lefedettségének időbeli különbségeit.
12. Revíziók: ha revízióra került sor, rövid magyarázatban meg kell világítani ennek okát és tartalmát.

▼ **M1**

13. A belföldi rezidensek által kibocsátott instrumentumok becsült lefedettsége, instrumentumonként: az NKB-knak nemzeti becslést kell nyújtaniuk a belföldi rezidensek által kibocsátott értékpapírok kategóriánkénti lefedettségéről, azaz a rövid lejáratú értékpapírok, hosszú lejáratú értékpapírok és jegyzett részvények belföldi pénznemben, euróban/egyéb nemzeti pénznemben (ideértve az ECU-t) és egyéb devizanemben történő kibocsátásáról az alábbi táblázat szerint. A „lefedettség %-ban” alatti becslések minden instrumentumkategória esetében a figyelembe vett értékpapírok százalékos részarányát jelzi azon teljes kibocsátáshoz viszonyítva, amelyet az adatszolgáltatási szabályok értelmében az érintett kategóriában jelteni kellene. A „megjegyzések” oszlopban rövid leírások adhatók. Az NKB-k a monetáris unióhoz való csatlakozás eredményeként bekövetkező lefedettségi változásokat is jelteniük kell.

		Lefedettség %-ban:	Megjegyzések:
Kibocsátások euróban/nemzeti pénznemben	Hazai pénznem	STS	
		LTS	
		QUS	
	Euro/nemzeti devizák a hazai pénznem kivételével, ideértve az ECU-t	STS	
		LTS	
Egyéb devizanemekben	STS		
	LTS		

STS = rövid lejáratú, hitelviszonyt megtestesítő értékpapírok.
LTS = hosszú lejáratú, hitelviszonyt megtestesítő értékpapírok.
QUS = jegyzett részvények.

4. szakasz: *A Nemzetközi Fizetések Bankjára vonatkozó követelmények*

A Nemzetközi Fizetések Bankja részére szóló adatszolgáltatási követelmények azonos elveket követnek, mint az NKB-kra vonatkozó, az 1–3. szakaszban vázolt adatszolgáltatási követelmények, az alábbiak kivételével:

4. táblázat

B csoport jelentési formanyomtatvány a Nemzetközi Fizetések Bankja számára

	KÜLFÖLDI REZIDENS KIBOCSÁTÓK//EURO/NEMZETI PÉNZNEMEK		
	Fennálló összegek	Bruttó kibocsátások	Visszaváltások
	B1	B2	B3
9. RÖVID LEJÁRATÚ, HITELVISZONYT MEGTESTESÍTŐ ÉRTÉKPAPÍROK			
Összesen	S577	S642	S707
NKB	S578	S643	S708
MPI-k a központi bankok kivételével	S579	S644	S709
EPK-k	S580	S645	S710
ebből PKV	S581	S646	S711
Kiegészítő pénzügyi tevékenységet végző szervezetek	S582	S647	S712
Captive finanszírozók	S583	S648	S713

▼ **M1**

	KÜLFÖLDI REZIDENS KIBOCSÁTÓK/EURO/NEMZETI PÉNZNEMEK		
	Fennálló összegek	Bruttó kibocsátások	Visszaváltások
	B1	B2	B3
Biztosítók és nyugdíjpénztárak	S584	S649	S714
Nem pénzügyi vállalatok	S585	S650	S715
Központi kormányzat	S586	S651	S716
Tartományi kormányzat és helyi önkormányzat	S587	S652	S717
Társadalombiztosítási alapok	S588	S653	S718
Nemzetközi szervezetek	S589	S654	S719
10. HOSSZÚ LEJÁRATÚ, HITELVISZONYT MEGTESTESÍTŐ ÉRTÉKPAPÍROK			
Összesen	S590	S655	S720
NKB	S591	S656	S721
MPI-k a központi bankok kivételével	S592	S657	S722
EPK-k	S593	S658	S723
ebből PKV	S594	S659	S724
Kiegészítő pénzügyi tevékenységet végző szervezetek	S595	S660	S725
Captive finanszírozók	S596	S661	S726
Biztosítók és nyugdíjpénztárak	S597	S662	S727
Nem pénzügyi vállalatok	S598	S663	S728
Központi kormányzat	S599	S664	S729
Tartományi kormányzat és helyi önkormányzat	S600	S665	S730
Társadalombiztosítási alapok	S601	S666	S731
Nemzetközi szervezetek	S602	S667	S732
10.1. ebből fix kamatozású kibocsátások:			
Összesen	S603	S668	S733
NKB	S604	S669	S734
MPI-k a központi bankok kivételével	S605	S670	S735
EPK-k	S606	S671	S736
ebből PKV	S607	S672	S737

▼ **M1**

	KÜLFÖLDI REZIDENS KIBOCSÁTÓK/EURO/NEMZETI PÉNZNEMEK		
	Fennálló összegek	Bruttó kibocsátások	Visszaváltások
	B1	B2	B3
Kiegészítő pénzügyi tevékenységet végző szervezetek	S608	S673	S738
Captive finanszírozók	S609	S674	S739
Biztosítók és nyugdíjpénztárak	S610	S675	S740
Nem pénzügyi vállalatok	S611	S676	S741
Központi kormányzat	S612	S677	S742
Tartományi kormányzat és helyi önkormányzat	S613	S678	S743
Társadalombiztosítási alapok	S614	S679	S744
Nemzetközi szervezetek	S615	S680	S745
10.2. ebből változó kamatozású kibocsátások:			
Összesen	S616	S681	S746
NKB	S617	S682	S747
MPI-k a központi bankok kivételével	S618	S683	S748
EPK-k	S619	S684	S749
ebből PKV	S620	S685	S750
Kiegészítő pénzügyi tevékenységet végző szervezetek	S621	S686	S751
Captive finanszírozók	S622	S687	S752
Biztosítók és nyugdíjpénztárak	S623	S688	S753
Nem pénzügyi vállalatok	S624	S689	S754
Központi kormányzat	S625	S690	S755
Tartományi kormányzat és helyi önkormányzat	S626	S691	S756
Társadalombiztosítási alapok	S627	S692	S757
Nemzetközi szervezetek	S628	S693	S758
10.3. ebből kamatszelvény nélküli kötvények:			
Összesen	S629	S694	S759
NKB	S630	S695	S760

▼ **M1**

	KÜLFÖLDI REZIDENS KIBOCSÁTÓK/EURO/NEMZETI PÉNZNEMEK		
	Fennálló összegek	Bruttó kibocsátások	Visszaváltások
	B1	B2	B3
MPI-k a központi bankok kivételével	S631	S696	S761
EPK-k	S632	S697	S762
ebből PKV	S633	S698	S763
Kiegészítő pénzügyi tevékenységet végző szervezetek	S634	S699	S764
Captive finanszírozók	S635	S700	S765
Biztosítók és nyugdíjpénztárok	S636	S701	S766
Nem pénzügyi vállalatok	S637	S702	S767
Központi kormányzat	S638	S703	S768
Tartományi kormányzat és helyi önkormányzat	S639	S704	S769
Társadalombiztosítási alapok	S640	S705	S770
Nemzetközi szervezetek	S641	S706	S771

A kibocsátások lejárata

A lejáratot illetően a Nemzetközi Fizetések Bankja az eredeti lejáratától függetlenül minden, rövid lejáratú program keretében kiállított euro kereskedelmi értékpapírt és egyéb eurokötvényt rövid lejáratúnak és minden hosszú lejáratú dokumentáció keretében kiállított instrumentumot pedig hosszú lejáratú instrumentumnak tekint.

A kibocsátók szektorok szerinti részletezése

A Nemzetközi Fizetések Bankja az alábbi táblázatot alkalmazza a saját adatbázisában rendelkezésre álló, kibocsátókra vonatkozó, szektorok szerinti részletezés és az adatszolgáltatási formanyomtatványokon kért bontás összekapcsolására.

Szektorok szerinti részletezés a Nemzetközi Fizetések Bankja adatbázisában		Besorolás az adatszolgáltatási formanyomtatványokon
Központi bank	→	NKB és EKB
Kereskedelmi bankok	→	MPI-k
EPK	→	EPK-k
Központi kormányzat	→	Központi kormányzat
Egyéb kormányzat Állami szervek	→	Tartományi kormányzat és helyi önkormányzat
Vállalatok	→	Nem pénzügyi vállalatok
Nemzetközi szervezetek	→	Nemzetközi szervezetek (külföld)

▼ M1**A kibocsátások besorolása**

A Nemzetközi Fizetések Bankjának adatbázisában szereplő alábbi instrumentumok tartoznak az értékpapír-kibocsátási statisztikák tekintetében a hitelviszonyt megtestesítő értékpapírok közé:

- letéti jegyek,
- kereskedelmi kötvények,
- kincstárjegyek,
- kötvények,
- euro kereskedelmi értékpapírok,
- középlejártú kötvények,
- egyéb rövid lejártú papírok.

Értékelés

A Nemzetközi Fizetések Bankjának jelenlegi értékelési szabályai szerint a hitelviszonyt megtestesítő értékpapírokat névértéken, a jegyzett részvényeket kibocsátási árfolyamon kell értékelni.

A Nemzetközi Fizetések Bankja a külföldön rezidensek által euróban/nemzeti pénznemben végzett kibocsátások (B. csoport) jelentése érdekében a forgalomban lévő állományokat az időszak végi árfolyamon, a kibocsátásokat és visszaváltásokat pedig az időszak átlagos árfolyamán számítja át USA dollárra. Az EKB a Nemzetközi Fizetések Bankja által eredetileg alkalmazott elv érvényesítésével váltja át az adatokat euróra. Az 1999. január 1. előtti időszakok tekintetében ehelyett az ECU és az USA dollár közötti árfolyamot kell alkalmazni.



13. RÉSZ

Kiegészítő havi MPI-kamatlábstatistikák (az EKB-nak benyújtandó a referenciahónap végét követő 19. munkanap végéig)

1. táblázat

A nem pénzügyi vállalatoknak nyújtott új hitelek

	Szektor	Instrumentum-fajta	Induláskori kamatlábrögzítés	Új szerződés mutató	Adatszolgáltatási kötelezettség
Hitelek EUR-ban	Nem pénzügyi vállalatok	Hitelek 1 millió EUR összeg-határig	Változó kamatozás és legfeljebb 1 éves induláskori kamatrögzítés	24	AAR/NDER, összeg
			1 éven túli, legfeljebb 5 éves induláskori kamatrögzítés	25	AAR/NDER, összeg
			5 éven túli induláskori kamatrögzítés	26	AAR/NDER, összeg
		Hitelek 1 millió EUR felett	Változó kamatozás és legfeljebb 1 éves induláskori kamatrögzítés	27	AAR/NDER, összeg
			1 éven túli, legfeljebb 5 éves induláskori kamatrögzítés	28	AAR/NDER, összeg
			5 éven túli induláskori kamatrögzítés	29	AAR/NDER, összeg

1. Az MPI-kamatlábstatistikák alkalmazásában a nem pénzügyi vállalatoknak nyújtott új hitelek az újratöltődő hiteleken, a folyószámlahiteleken és a hitelkártya-tartozásokon kívüli minden egyéb hitelt magukban foglalnak, az 1072/2013/EU rendelet (EKB/2013/34) I. mellékletében meghatározottak szerint. Az 1. táblázatban szereplő valamennyi kategóriára évesített kamatlábat (annualised agreed rate, AAR) vagy szűken értelmezett effektív kamatlábat (narrowly defined effective rate, NDER) kell jelenteni. Az AAR/NDER jelentése mellett meg kell adni a kapcsolódó új szerződések nagyságrendjét. A 24–29. mutató számítása az 1072/2013/EU rendelet (EKB/2013/34) I. melléklete 2. függelékének 37–54. tételének megfelelően történik. A kamatláb számítása az 1072/2013/EU rendelet (EKB/2013/34) I. mellékletének 2. függelékének megfelelő tételeinek súlyozott átlagaként történik, miközben az új szerződések összegének meg kell egyeznie az 1072/2013/EU rendelet (EKB/2013/34) I. mellékletének 2. függelékének megfelelő tételeinek összegével.

2. táblázat

Újratöltődő hitelek és folyószámlahitelek és (kényelmi és nyújtott) hitelkártyahitelek

	Szektor	Instrumentumfajta	Új szerződés mutató	Adatszolgáltatási kötelezettség
Hitelek EUR-ban	Háztartások	Újratöltődő hitelek és folyószámlahitelek, és (kényelmi és nyújtott) hitelkártyahitel	86	AAR/NDER, összeg
	Nem pénzügyi vállalatok	Újratöltődő hitelek és folyószámlahitelek, és (kényelmi és nyújtott) hitelkártyahitelek	87	AAR/NDER, összeg

2. Az MPI-kamatlábstatistikák alkalmazásában az újratöltődő hitelek és a folyószámlahitelek, valamint a kényelmi és nyújtott hitelkártyahitelek az 1071/2013/EU rendelet (EKB/2013/33) II. mellékletében meghatározottakkal egyező jelentéssel bírnak, az induláskori kamatlábrögzítés időtartamától függetlenül. A folyószámlahitel egyéb költségek részeként (például egyedi

▼B

díjak formájában) alkalmazott kamatlábát az 1072/2013/EU rendelet (EKB/2013/34) I. mellékletében meghatározottak szerint nem fedi le az AAR. A 2. táblázatban szereplő kategóriákra AAR-t vagy NDER-t kell jelenteni. Az AAR/NDER jelentése mellett meg kell adni a kapcsolódó új szerződések nagyságrendjét.

3. Az újratöltődő hitelek és folyószámlahitelek, és a kényelmi és nyújtott hitelkártyahitelek esetében az új szerződések fogalma megegyezik az állománnyal. A 86. és 87. mutató számítása az 1072/2013/EU rendelet (EKB/2013/34) I. melléklete 2. függelékének 12., 23., 32. és 36. tétele, valamint az 1071/2013/EU rendelet (EKB/2013/33) I. mellékletének megfelelően a kényelmi és nyújtott hitelkártyahitelek, illetve újratöltődő hitelek és folyószámlahitelek tekintetében jelentett állományok alapján történik. A kamatlábak számítása az 1072/2013/EU rendelet (EKB/2013/34) I. mellékletének 2. függelékének megfelelő tételeinek súlyozott átlagaként történik, azzal, hogy a kényelmi hitelkártyahitelek esetében zérus kamatlábat kell figyelembe venni. A 86. és 87. mutató célja, hogy biztosítsa a folytonosságot a 63/2002/EK európai központi banki rendeletben (EKB/2001/18) ⁽¹⁾, korábban, azaz a 290/2009/EK európai központi banki rendelet (EKB/2009/7) ⁽²⁾ általi módosítás előtt meghatározott 12. és 23. (folyószámlahitelek) mutatóval.

3. táblázat

A háztartásoknak és a nem pénzügyi vállalatoknak nyújtott, újratárgyalt hitelek kamatlábai

	Szektor	Instrumentumfajta	Eredeti futamidő, felmondási idő, eredeti kamatlábrögzítés	Új szerződés mutató	Adatszolgáltatási kötelezettség
Újratárgyalt hitelek EUR-ban	Háztartások	Fogyasztásra	összesen	88	AAR/NDER
		Lakásvásárlásra	összesen	89	AAR/NDER
		Egyéb célokra	összesen	90	AAR/NDER
	Nem pénzügyi vállalatok		összesen	91	AAR/NDER

4. Az MPI-kamatlábstatistikák alkalmazásában a háztartásoknak és a nem pénzügyi vállalatoknak nyújtott, újratárgyalt hitelek az újratöltődő hiteleken, a folyószámlahiteleken és a hitelkártya-tartozásokon kívül minden olyan új hitelt magukban foglalnak, amelyet nyújtottak, amelyek azonban az újratárgyalás időpontjában még nem kerültek visszafizetésre. A más intézményektől átvett hitelek tekintetében az újratárgyalás azon új hitelekre vonatkozik, amelyeket a hitelt értékesítő vagy átadó intézmény nyújtott. A 3. táblázatban szereplő kategóriákra az 1072/2013/EU rendeletben (EKB/2013/34) előírt nagyságrendek mellett csak AAR-t vagy NDER-t kell jelenteni, a legnagyobb gondosság elve alapján.

⁽¹⁾ Az Európai Központi Bank 63/2002/EK rendelete (2001. december 20.) a monetáris-pénzügyi intézmények által a háztartások és a nem pénzügyi vállalatok betéeteire és hiteleire alkalmazott kamatlábakra vonatkozó statisztikákról (EKB/2000/18) (HL L 10., 2002.1.12., 24. o.).

⁽²⁾ Az Európai Központi Bank 290/2009/EK rendelete (2009. március 31.) a monetáris-pénzügyi intézmények által a háztartások és a nem pénzügyi vállalatok betéeteire és hiteleire alkalmazott kamatlábakra vonatkozó statisztikákról szóló 63/2002/EK (EKB/2001/18) rendelet módosításáról (EKB/2009/7) (HL L 94., 2009.4.8., 75. o.).

▼ **B**

14. RÉSZ

A tényleges adatszolgáltatói kör kiválasztása és a minta karbantartása az MPI-kamatlábstatistikák céljára*1. szakasz: A tényleges adatszolgáltatói kör kiválasztása***1. Általános kiválasztási eljárás**

1. Az NKB-k az alábbi ábrán szemléltetett eljárást alkalmazzák az adatszolgáltatók kiválasztására az MPI-kamatlábstatistikák 1072/2013/EU rendelettel (EKB/2013/34) összhangban történő gyűjtése céljából. Ez az eljárás az alábbiak szerint kerül meghatározásra:

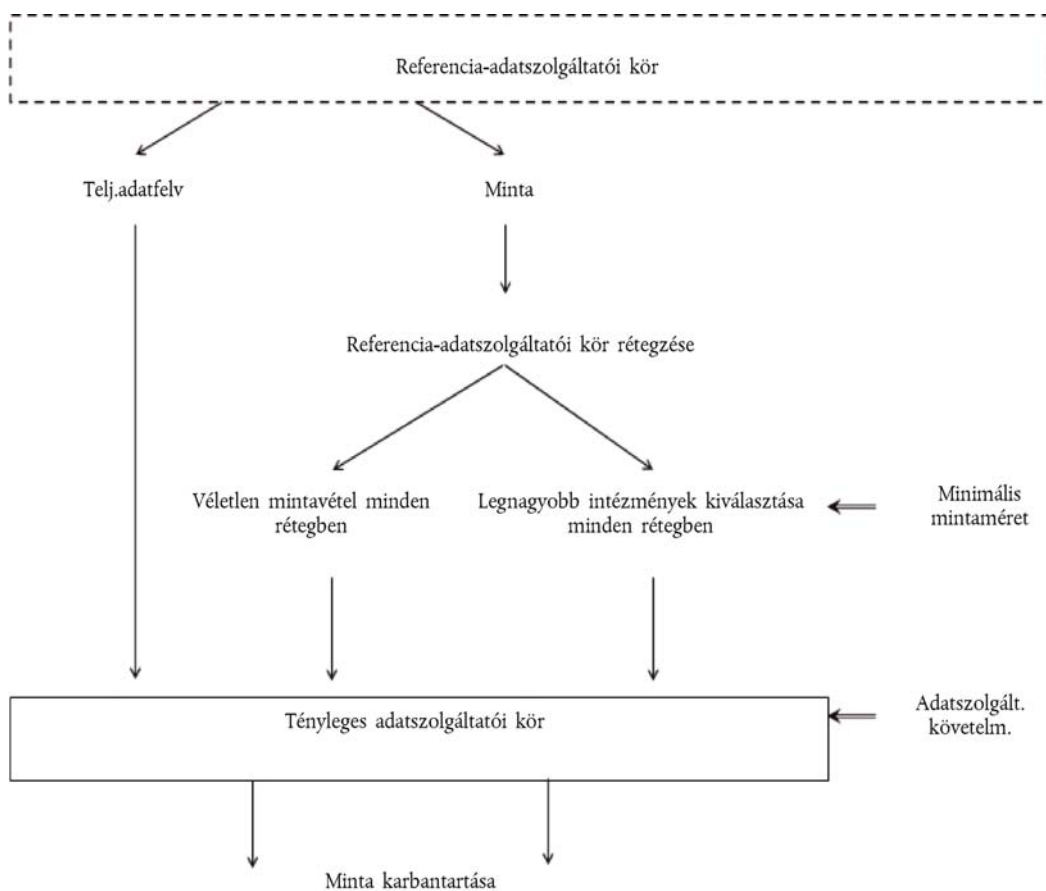
**2. Teljes körű adatfelvétel vagy mintavétel**

2. Minden NKB az NKB-val azonos euroövezeti tagállamban rezidens referencia-adatszolgáltatókhoz tartozó MPI-k közül választja ki adatszolgáltatóit, a központi bankok és a PPA-k kivételével.
3. Az adatszolgáltatók kiválasztása érdekében az NKB-k az alábbi bekezdésekben rögzített kritériumokkal összhangban vagy teljes körű adatfelvételt alkalmaznak, vagy mintavételi megközelítést követnek.
4. Teljes körű adatfelvétel esetén az NKB a referencia-adatszolgáltatói körhöz tartozó minden egyes rezidens MPI-t felszólít az MPI-kamatlábstatistikák szolgáltatására. A teljes körű adatfelvétel útján gyűjtendő változók az új szerződések kamatlábai és nagyságrendje, valamint az állományok kamatlábai.

▼B

5. Mintavétel esetén a referencia-adatszolgáltatók körébe tartozó MPI-knek csak egy részét kéri fel adatszolgáltatásra. A mintavétel útján megbecsülendő változók az új szerződések kamatlábai és összegei, valamint az állományok kamatlábai. Ezekre mintavételi változókként hivatkozunk. Azon kockázat minimalizálása érdekében, hogy a mintavételes felmérés eredményei eltérnek a referencia-adatszolgáltatók körében fennálló valós (ismeretlen) értékektől, a mintát oly módon kell kialakítani, hogy az reprezentatív legyen a referencia-adatszolgáltatói körre nézve. Az MPI-kamatlábstatisztikák alkalmazásában valamely minta akkor minősül reprezentatívnak, ha az MPI-kamatlábstatisztikák szempontjából releváns és a referencia-adatszolgáltatók körében fennálló valamennyi jellemzőt a minta is tükrözi. Az eredeti mintavételezéshez az NKB-k használhatnak megfelelő helyettesítő értékeket és modelleket a mintavételi rendszer előállításához, akkor is, ha az alapul szolgáló adatok, amelyek létező forrásokból származnak, nem felelnek meg tökéletesen az 1072/2013/EU rendeletben (EKB/2013/34) szereplő meghatározásoknak.

3. A referencia-adatszolgáltatói kör rétegzése

6. A minta reprezentativitásának biztosítása érdekében az MPI-kamatlábstatisztikák céljára a mintavételezési megközelítést választó NKB-knek az adatszolgáltatók kiválasztása előtt megfelelően rétegekre kell bontaniuk a referencia-adatszolgáltatói kört. A rétegzés azt jelenti, hogy az N referencia-adatszolgáltatói kört $N_1, N_2, N_3 \dots N_L$ alosztályokra vagy rétegekre osztják fel. Az ezen alosztályokra vagy rétegekre történő felosztások között nem lehet átfedés, és ezek együtt alkotják a referencia-adatszolgáltatói kört.

$$N_1 + N_2 + N_3 + \dots + N_L = N$$

7. Az NKB-k olyan rétegzési feltételeket határoznak meg, amelyek lehetővé teszik az adatszolgáltatói kör homogén rétegekre történő felosztását. A rétegek akkor minősülnek homogénnek, ha a mintavételezési változók rétegen belüli varianciájának összege lényegesen alacsonyabb, mint a teljes tényleges adatszolgáltatói körön belüli teljes variancia⁽¹⁾. A rétegzési feltételek az MPI-kamatlábstatisztikákhoz kapcsolódnak, vagyis összefüggés áll fenn a rétegzési feltételek és a mintából megbecsülendő kamatlábak és összegek között.
8. A mintavételezési megközelítést választó minden egyes NKB-nek választania kell legalább egy rétegzési feltételt annak biztosítása érdekében, hogy az MPI-k mintája az euroövezeti tagállamra nézve reprezentatív, a mintavételi hiba pedig alacsony legyen. Ideális esetben az NKB-k meghatározzák a rétegzési feltételek hierarchiáját. Ezek figyelembe veszik a nemzeti körülményeket, és így az egyes euroövezeti tagállamokra nézve jellemzőek.
9. Az adatszolgáltatók kiválasztása egyszakaszos mintavétel formájában történik az összes réteg meghatározását követően. Az adatszolgáltatókat csak ebben a szakaszban emelik ki a referencia-adatszolgáltatók köréből. Köztes kiemelés nem történik.

⁽¹⁾ vagyis a rétegen belüli varianciák összegének, amely $\sum_h \sum_{i \in h} \frac{1}{n} (x_i - \bar{x}_h)^2$ -ként kerül meghatározásra, lényegesen alacsonyabbnak kell lennie, mint az adatszolgáltatói kör teljes varianciájának, amely $\sum_{i=1}^n \frac{1}{n} (x_i - \bar{x})^2$ -ként kerül meghatározásra, ahol a h az egyes rétegeket, az x_i az i intézményre vonatkozó kamatlábat, \bar{x}_h a h réteg kamatlábainak egyszerű átlagát, az n a mintát alkotó intézmények teljes számát, és \bar{x} a mintát alkotó összes intézmény kamatlábának egyszerű átlagát jelenti.

▼B

4. A minta elosztása a rétegek között és az adatszolgáltatók kiválasztása

10. A nemzeti rétegek 6. és 7. pont szerinti meghatározása után a mintavételi megközelítést választó NKB-k a tényleges adatszolgáltatók egyes rétegekből való kiválasztásával összeállítják a mintát. Az n teljes nemzeti mintaméret az egyes rétegek $n_1, n_2, n_3, \dots, n_L$ mintaméreteinek összege:

$$n_1 + n_2 + n_3 + \dots + n_L = n.$$

11. Az egyes NKB-k az n nemzeti mintaméret legmegfelelőbb elosztását alkalmazzák a rétegek között. Így az NKB-k minden egyes rétegre meghatározzák, hogy az N_h összes MPI-ből hány n_h adatszolgáltatót választanak ki. Az egyes h rétegekre vonatkozó n_h/N_h mintavételi arány lehetővé teszi az egyes rétegek varianciájának megbecslését. Ez azt feltételezi, hogy minden egyes rétegből legalább két adatszolgáltató kiválasztásra kerül.
12. A tényleges adatszolgáltatók egyes rétegeken belüli kiválasztása érdekében az NKB-k vagy az összes intézményt figyelembe veszik a rétegben, és véletlenszerű mintavételt végeznek, vagy minden egyes rétegből a legnagyobb intézményt választják ki. A véletlen minta esetében az egyes rétegekben az intézmények véletlen kiválasztását vagy az összes intézményre nézve egyenlő valószínűséggel, vagy az intézmény méretével arányos valószínűséggel hajtják végre. A véletlenszerű mintavételt vagy a legnagyobb intézmények kiválasztását alkalmazó NKB-k dönthetnek úgy, hogy bizonyos rétegek esetében az összes intézményt figyelembe veszik.
13. A referencia-adatszolgáltatói körön belül az egyes hitelintézetek és egyéb intézmények méretére vonatkozó adatok nemzeti szinten az 1071/2013/EU rendelettel (EKB/2013/33) összhangban gyűjtött MPI-mérlegstatisztikákból áll rendelkezésre. Az NKB-k az euroövezeti tagállamokban rezidens háztartások és nem pénzügyi vállalatok összes euróban denominált betétjét és hitelét használják fel, amely az MPI-kamatlábstatisztikák szempontjából releváns mérlegadat, vagy azt majdnem helyettesítő adatot.
14. Az MPI-kamatlábstatisztika visszatevés nélküli kiválasztáson alapul, azaz a referencia-adatszolgáltatók körében szereplő minden egyes MPI-t csak egyszer választanak ki.
15. Amennyiben valamely NKB az egy rétegbe tartozó összes MPI-re vonatkozó teljes körű adatfelvétel mellett dönt, az NKB az adott rétegben vehet fióktelep szintű mintát. Ennek előfeltétele az, hogy az NKB rendelkezzen az adott rétegbe tartozó hitelintézetek és egyéb intézmények által folytatott üzleti tevékenységet lefedő fióktelepek teljes jegyzékével, és legyenek megfelelő adatai ahhoz, hogy fel tudja mérni a háztartásokkal és nem pénzügyi vállalatokkal kötött új szerződésekre vonatkozó kamatlábak fióktelepek közötti varianciáját. Az ezen iránymutatásban rögzített összes követelmény érvényes a fióktelepek kiválasztására és karbantartására is. A kiválasztott fióktelepek nemzeti adatszolgáltatókká válnak, amelyekre vonatkozik az 1072/2013/EU rendelet (EKB/2013/34) I. mellékletében rögzített valamennyi adatszolgáltatási követelmény. Ez az eljárás nem érinti a fióktelepekkel rendelkező MPI-k azon kötelezettségét, hogy adatszolgáltatók legyenek.

▼ **B****5. Minimális nemzeti mintaméret**

16. A minimális nemzeti mintaméret eltérően kerül meghatározásra attól függően, hogy az NKB véletlenszerű mintavételt alkalmaz, vagy rétegenként a legnagyobb intézményt választja ki.
17. Amennyiben egy NKB a tényleges adatszolgáltató intézmények kiválasztása során véletlenszerű mintavételt alkalmaz, a minimális nemzeti mintaméret kiválasztása aszerint történik, hogy az összes instrumentumfajtára számított, új szerződésekre vonatkozó átlagos kamatlábak maximális véletlen hibája nem haladja meg a 10 bázispontot 90 %-os megbízhatósági szinten ⁽¹⁾.
18. A maximális véletlen hiba $D = z_{\alpha/2} * \sqrt{\text{var}(\hat{\theta})} \approx z_{\alpha/2} * \sqrt{\text{var}(\hat{\theta})}$ -ként kerül meghatározásra, ahol D a maximális véletlen hiba, $z_{\alpha/2}$ a normáloszlásból vagy az adatok szerkezete szerint bármilyen alkalmas eloszlásból (pl. t-eloszlás) számított tényező $1-\alpha$ megbízhatósági szint feltételezésével, ahol $\text{var} \hat{\theta}$ a θ paraméter becslőfüggvényének varianciája és $\hat{\theta}$ a θ paraméter becslőfüggvényének becsült varianciája.
19. Amennyiben az NKB rétegenként a legnagyobb intézményt választja ki, a minta minőségének sztatikus átlagos abszolút hiba (mean absolute error, MAE) mérésen kell alapulnia. A tényleges sztatikus MAE nem haladhat meg egy időben változó MAE határt, minden egyes rétegben és mutatóban 10 bázispontos különbséget feltételezve.
20. Egy adott $\hat{\theta}$ becslőfüggvény sztatikus MAE_S-ét egy adott időszakban a következőképpen kell meghatározni:

$$MAE_S(\hat{\theta}) = \sum_c \frac{MAE(\hat{\theta}_c) * B_c}{\sum_k B_k} * \frac{1}{(i_{c1} + (1/(1 + i_{c1})))}$$

ahol:

$MAE_S(\hat{\theta})$ a sztatikus MAE

B_c, B_k a mennyiség egy adott MPI-kamatláb kategóriában

i_{c1} a becsült átlagos kamatláb a c kategóriában

$$MAE(\hat{\theta}_c) = \frac{(\sum_j |error(\hat{\theta}_j)| * (B_{j0} + B_{j1}))}{B}$$

a MAE egy adott MPI-kamatláb

kategória vonatkozásában, a $\hat{\theta}_j$ becslőfüggvény alapján

B_{j0} az adott j rétegben a tényleges nem adatszolgáltatásnak megfelelő mennyiség

B_{j1} az adott j rétegben a tényleges adatszolgáltatásnak megfelelő mennyiség. Amennyiben mintavételezés alkalmazására kerül sor, a B_{j1} a bruttósított mennyiségekre utal. A bruttósítás folyamata a 4. szakaszban részletesebben bemutatásra kerül

B az összes rétegre vonatkozó teljes mennyiség, vagyis B_{j0} és B_{j1} összege az összes rétegben

$error(\hat{\theta}_j) = (i_{j1} * B_{j1} + \hat{\theta}_{j0} * B_{j0}) / (B_{j1} + B_{j0}) - i_{j1}$ a teljes hiba becslése a j rétegen belül

⁽¹⁾ Az NKB-k a 90 %-os megbízhatósági szinten mért 10 bázispontos abszolút mértéket közvetlenül átválthatják a becslőfüggvény elfogadható legnagyobb eltérési együtthatójában kifejezett relatív mértékre.

▼B

i_{j1} az adott j rétegben a tényleges adatszolgáltatásnak megfelelő súlyozott átlagos kamatláb

$\hat{\theta}_{j0}$ a $\hat{\theta}$ becslőfüggvény értéke a j réteg azon alrétégeiben, amelyből nem származik minta.

Valamely jelentett rétegben nulla mennyiségű lefedettség esetén a másik réteg θ átlagát kell használni a nullával egyenlő MAE elkerülése érdekében.

$\hat{\theta}$ a rétegen belüli első és harmadik kvartilis átlaga, amelyek az MPI

kamatláb kategóriára vonatkozóan jelentett azon kamatlábként kerülnek meghatározásra, amelynek tekintetében a jelentett kamatlábak 25 %-a (illetve 75 %-a) alacsonyabb, mint az adott szám. Az első és a harmadik kvartilis úgy kerül kiszámításra, hogy előbb az adott kategória mennyiségét a réteget alkotó intézményekkel súlyozzák. Így a két MAE becslőfüggvény - az első és a harmadik kvartilis - közötti átlagot a $\hat{\theta}$ paraméter becsléseként használják⁽¹⁾.

21. A maximális véletlen hibát és a szintetikus MAE-t külön kell kiszámítani az új szerződések és az állományok vonatkozásában. Az új szerződések esetében a maximális véletlen hibát és a szintetikus MAE-t az 1072/2013/EU rendelet (EKB/2013/34) I. melléklete 2. függelékében leírt 1–11., 13–22. és 24–29. mutató alapján kell kiszámítani. Az állományok esetében a maximális véletlen hibát és a szintetikus MAE-t az 1072/2013/EU rendelet (EKB/2013/34) I. melléklete 1. függelékében leírt 1–14. mutató alapján kell kiszámítani.
22. A minimális nemzeti mintaméret alatt a minimális induló mintát és a tényleges adatszolgáltatói körből vett minta karbantartásáról szóló következő szakaszban meghatározott karbantartás utáni minimális mintát egyaránt érteni kell. Az idők folyamán az egyesülések és a kilépők miatt a minta mérete csökkenhet a következő karbantartási időszakig.
23. Az NKB-k a minimális nemzeti minta méretéként meghatározottnál több adatszolgáltatót is kiválaszthatnak, különösen abban az esetben, ha a nemzeti pénzügyi rendszer szerkezete fényében fokozni kell a nemzeti minta reprezentatív jellegét.
24. A referencia-adatszolgáltatói körben és a minimális mintaméretben foglalt MPI-k számában összhangot kell teremteni. Az NKB-k engedélyezhetik az egyazon euroövezeti tagállamban rezidens és az MPI-k 1071/2013/EU rendelet (EKB/2013/33) I. melléklete 1. részének 1. szakaszában rögzített besorolási elveknek megfelelően létrehozott és frissített jegyzékében külön szereplő MPI-k számára, hogy az MPI-kamatlábstatisztikát együttesen, csoportként szolgáltatassák. A csoport fiktív adatszolgáltatóvá válik. Ez azt jelenti, hogy a csoport úgy szolgáltatja az MPI-kamatlábstatisztikát, mintha egyetlen MPI lenne, azaz eszközcsopontonként a teljes csoportra kiterjedő egyetlen átlagkamatlábát jelent, és nem az MPI-k jegyzékében szereplő minden egyes MPI által alkalmazott kamatlábakat. Ugyanakkor a csoporton belüli MPI-keket a referencia-adatszolgáltatói körben és a mintában továbbra is egyedi intézményekként kell számba venni.

⁽¹⁾ Megjegyzendő, hogy az EBK „Quality measures in non-random sampling” (Minőségi intézkedések a nem véletlenszerű mintavételben) című statisztikai dokumentumában (elérhető az EKB honlapján: www.ecb.europa.eu) található 1. és 2. táblázat kiemeli az egyes országokban alkalmazott, az első és a harmadik kvartilisre vonatkozó becslőfüggvény szintetikus MAE eredményeit.

▼B2. szakasz: *A tényleges adatszolgáltatói körből vett minta karbantartása***6. A minta karbantartása**

25. A mintavételi megközelítést választó NKB-knek biztosítaniuk kell, hogy a minta reprezentatív maradjon.
26. Ennek érdekében az NKB-k legalább évente egyszer ellenőrzik mintájuk reprezentatív jellegét. Amennyiben a referencia-adatszolgáltatói körben jelentős változások vannak, ezeknek a mintában az éves ellenőrzést követően tükröződniük kell.
27. Legalább hároméves időközönként az NKB-k rendszeresen felülvizsgálják a mintát, figyelembe véve a referencia-adatszolgáltatói körhöz csatlakozókat, a referencia- és tényleges adatszolgáltatói körből kilépőket, valamint az adatszolgáltatók jellemzőiben bekövetkezett minden egyéb változást, és alkalmazzák a minimális nemzeti mintaméretéről szóló 5. szakasz rendelkezéseit. A minta rendszeres felülvizsgálata az 1. szakaszban szereplő, a tényleges adatszolgáltatói kör kiválasztására vonatkozó rendelkezéseknek való megfelelés értékelésén alapul, azon év minden egyes negyedéve végének megfelelő havi adatok alapján, amely évben a felülvizsgálatra sor kerül. Az NKB-k azonban gyakrabban is ellenőrizhetik és frissíthetik mintáikat.
28. A mintát idővel frissíteni kell, figyelembe véve a referencia-adatszolgáltatói körbe belépőket, így biztosítva, hogy a minta a referencia-adatszolgáltatói körre nézve reprezentatív maradjon. Ezért az NKB-k az összes csatlakozó N_b köréből n_b mintát vesznek. Az összes N_b új belépő közül az n_b csatlakozó intézmények kiegészítő kiválasztására az idő során pótlólagos mintavételként utalnak.
29. A mintát idővel frissíteni kell, figyelembe véve a referencia- és tényleges adatszolgáltatói körből kilépőket. Ha az N_d referencia-adatszolgáltatói körből kilépők száma arányos az n_d mintából kilépők számával, akkor nincs szükség kiigazításra (1. eset). Amennyiben olyan intézmények lépnek ki a referencia-adatszolgáltatói körből, amelyek nem szerepelnek a mintában, a minta a referencia-adatszolgáltatói kör méretéhez képest túl nagyvá válik (2. eset). Amennyiben a mintából több intézmény lép ki, mint a referencia-adatszolgáltatói körből, a minta idővel túl kicsivé válik, és reprezentatív jellege megszűnhet (3. eset). A 2. és 3. esetben, amennyiben a tényleges adatszolgáltató intézmények kiválasztásához véletlenszerű mintavételt alkalmaznak, a mintában szereplő egyes intézményekhez kapcsolódó súlyozást a mintavételi elméletből levezetett, igazolt statisztikai módszer alkalmazásával kell kiigazítani. Az egyes adatszolgáltatókhoz kapcsolódó súly az adott intézmény kiválasztási valószínűségének fordítottja, és emiatt lép fel a bővítési tényező. A 2. esetben, amelyben a minta az adatszolgáltatói körhöz képest viszonylag nagyobb, a mintából nem kell adatszolgáltatót kivenni. A 3. esetben, amennyiben a legnagyobb intézmények kerültek kiválasztásra, a mintát méretük alapján további intézmények kiválasztása útján kell kiigazítani.
30. Az adatszolgáltatók jellemzőinek változásait figyelembe véve a mintát idővel módosítani kell. Ezek a változások az összeolvadások, szétválások, az intézmény növekedése stb. miatt merülhetnek fel. Egyes adatszolgáltatók más rétegbe kerülhetnek. A kilépőkre vonatkozó 2. és 3. esethez hasonlóan a mintát a mintavételi elméletből levezetett, igazolt statisztikai módszer alkalmazásával kell kiigazítani. Amennyiben az NKB-k véletlenszerű mintavételt végeznek, új kiválasztási valószínűségeket és következésképpen súlyokat kell megállapítani.



3. szakasz: További mintavételi kérdések

7. Egységesség

31. A betétek és hitelek hó végi állományára és az új betétekre és hitelekre vonatkozó MPI-kamatlábstatisztikák közötti egységesség biztosítása érdekében azok az NKB-k, amelyek a mintavételi megközelítést alkalmazzák, e statisztikai adatok gyűjtéséhez ugyanazokat az adatszolgáltatókat veszik igénybe. Az NKB-k alkalmazhatják továbbá a mintavételi megközelítést az MPI kamatlábstatisztikáinak bizonyos részére és a teljes körű adatfelvételt a fennmaradó részre. Nem használhatnak azonban két vagy több különböző mintát.

8. Pénzügyi innováció

32. A mintavételi eljárás során az NKB-k nem kötelesek a nemzeti szinten létező összes terméket lefedni. Azonban nem zárhatnak ki teljes instrumentumfajtaikat azon az alapon, hogy az érintett összegek jelentéktelenek. Így ha valamely instrumentumfajta csak egy intézmény kínál, ezt az intézményt fel kell venni a mintába. Amennyiben valamely euroövezeti tagállamban az első mintavételkor valamely instrumentumfajta nem létezett, de később azt egy intézmény bevezeti, ezt az intézményt a következő reprezentatív jellegre vonatkozó ellenőrzés során hozzáadják a mintához. Amennyiben új terméket hoznak létre, a mintában szereplő intézmények azt a következő adatszolgáltatáskor feltüntetik, mivel minden adatszolgáltató köteles összes termékéről adatot szolgáltatni.

4. szakasz: Nemzeti súlyozott átlagkamatlábak és nemzeti szerződések teljes volumene

33. Az NKB-k minden tényleges rezidens adatszolgáltatójuktól megkapják a súlyozott átlagkamatlábakat és kapcsolódó összegeket, és a rétegenként bruttóított üzletitevékenység-volumen alapján minden egyes instrumentumfajta kizsámítják a nemzeti súlyozott átlagkamatlábát. Az adatokat jelentik az EKB-nek.
34. Véletlenszerű mintavétel alkalmazása esetén a réteg- és nemzeti szintű kamatláb becslőfüggvényének összhangban kell állnia a mintavételi eljárással, egyszerű véletlen mintával vagy a használt mérettel arányos valószínűséggel, ami azt jelenti, hogy a kamatlábak súlyozásához bruttóított összegek kerülnek felhasználásra.
35. A legnagyobb intézmények kiválasztása esetén a kamatlábak becslőfüggvényének a jelentett összegek súlyozásával aggregálnia kell az azonos rétegbe tartozó intézmények kamatlábait, és a rétegek közötti aggregátumokat az egyes rétegek bruttóított volumenének alkalmazásával kell elkészíteni.
36. Az állományokra vonatkozó instrumentumfajtaikat, vagyis az 1072/2013/EU rendelet (EKB/2013/34) I. melléklete 1. függelékének 1–26. mutatója esetében az NKB-k nemzeti súlyozott átlagkamatlábát szolgáltatnak.
37. Az új szerződésekre vonatkozó instrumentumfajtaikat, vagyis az 1072/2013/EU rendelet (EKB/2013/34) I. melléklete 2. függelékének 1–23. és 30–85. mutatója esetében az NKB-k nemzeti súlyozott átlagkamatlábát szolgáltatnak. Ezenkívül az 1072/2013/EU rendelet (EKB/2013/34) I. melléklete 2. függelékének 2–4., 8–11., 13–22., 33–35. és 37–85. mutatója esetében az NKB-k jelentik a referenciahónap alatt minden egyes instrumentumkategóriában nemzeti szinten kötött új szerződések összegét. A háztartásoknak és a nem

▼ B

pénzügyi vállalatoknak nyújtott, újratárgyalt hitelekre vonatkozó instrumentumkategóriák (az 1072/2013/EU rendelet (EKB/2013/34) I. melléklete 2. függelékének 88–91. mutatója) esetében csak a volumenre vonatkozó információkat kell megadni, és a kamatlábakra vonatkozó információkat a legnagyobb gondosság elve alapján gyűjtik. Az új szerződések ezen összegei az adatszolgáltatói körre összesen vonatkoznak, vagyis a teljes adatszolgáltatói körre, és az egyéb új szerződések volumeneihez hasonlóan ezt az adatot is a 38–40. bekezdésben bemutatott bruttósítási eljárás révén kell megbecsülni.

38. Amennyiben az adatszolgáltatók kiválasztásához véletlenszerű mintavételt vagy a legnagyobb intézmények kiválasztását alkalmazzák, a szerződések volumenének bruttósításához bővítési tényezőket használnak. A bruttósítást a rétegek szintén kell alkalmazni.
39. A véletlenszerű mintavételi megközelítés alkalmazása esetén a bővítési tényezők a π_i kiválasztási valószínűségek fordítottjaként, azaz $1/\pi_i$ -ként kerülnek meghatározásra. A teljes adatszolgáltatói kör új szerződései becslült B összegét ezt követően a következő általános képlet útján számítják ki:

$$B = \sum_{i \in S} \frac{B_i}{\pi_i}$$

ahol:

B a szerződések teljes volumene

B_i az i intézmény új szerződései összege

π_i az i intézmény kiválasztásának valószínűsége

40. A legnagyobb intézmény kiválasztására vonatkozó megközelítés alkalmazása esetén az egyes j rétegekre vonatkozó bővítési tényezők a réteglefedettségi arány fordítottjaként kerülnek meghatározásra, az alábbi képlet útján:

$$EF_j = \frac{\hat{B}_j}{\sum_{i=1}^{N_{j1}} \hat{B}_{ij}} = \frac{\sum_{i=1}^{N_{j1}+N_{j0}} \hat{B}_{ij}}{\sum_{i=1}^{N_{j1}} \hat{B}_{ij}} = \frac{\sum_{i=1}^{N_{j1}} \hat{B}_{ij} + \sum_{i=N_{j1}+1}^{N_{j0}} \hat{B}_{ij}}{\sum_{i=1}^{N_{j1}} \hat{B}_{ij}}$$

ahol:

\hat{B}_j a j rétegen belüli teljes volumen

\hat{B}_{ij} az egyes j rétegeken belüli az i intézményre vonatkozó volumen

N_{j0} a j rétegben a mintába be nem került hitelintézetek száma

N_{j1} a j rétegben a mintába bekerült hitelintézetek száma.

41. A 40. bekezdésben az új szerződések tekintetében meghatározott EF_j bővítési tényezőket úgy kell kiszámítani, hogy az új szerződések volumenét a kapcsolódó állományokkal kell helyettesíteni. A j réteg bruttósított volumenét ezt követően úgy kell kiszámítani, hogy a j rétegre vonatkozó bővítési tényezőt meg kell szorozni a j rétegre vonatkozóan jelített volumennel.

▼B

42. Az NKB-k a hó végi állományokra és új szerződésekre vonatkozó MPI-kamatlábakat négy tizedes pontossággal jelentik az EKB-nak. Ez nem érinti az NKB-k arra vonatkozó döntéseit, hogy milyen pontosságot kívánnak alkalmazni az adatok gyűjtése során. A közzétett eredmények nem tartalmaznak kettőnél több tizedest.
43. Az NKB-k kötelesek feltüntetni az MPI-kamatlábstatistikát befolyásoló bármely szabályozó intézkedést (illetve annak megváltozását) a nemzeti adatokkal együtt benyújtott módszertani megjegyzésekben.
44. Azok az NKB-k, amelyek az adatszolgáltatók kiválasztásánál a mintavételi megközelítést alkalmazzák, a kiindulási minta tekintetében feltüntetik a mintavételi hiba becsült értékét. A minta minden egyes karbantartását követően jelentik az új becsült értéket.



15. RÉSZ

Egyes termékek kezelése az MPI-kamatlábstatistikák alkalmazásában

1. A következő pontokban meghatározott termékek kezelése referenciaként szolgál a hasonló jellemzőkkel bíró termékek kezeléséhez.
2. A lépcsőzetesen növekvő (csökkenő) kamatú betét vagy hitel olyan lekötött betét vagy hitel, amelyre évről évre előre meghatározott számú százalékponttal emelkedő (csökkenő) kamatlábat alkalmaznak. A lépcsőzetesen növekvő (csökkenő) kamatú betétek és hitelek olyan eszközök, amelyek kamatozása a teljes futamidő alatt rögzített. A betét vagy hitel teljes futamidejére vonatkozó kamatot és az egyéb feltételeket előre megállapítják a t_0 időpontban, a szerződés aláírásakor. A lépcsőzetesen növekvő kamatú betétre példaként szolgálhat egy négyéves lekötött betét, amelyre az első évben 5 %, a második évben 7 %, a harmadik évben 9 % és a negyedik évben 13 % kamatot fizetnek. Az új szerződésre vonatkozó AAR, amely az MPI-kamatláb-statisztikában a t_0 időpontban szerepel, az „1 + kamatláb” tényező mértani átlaga. Az 1072/2013/EU rendelet (EKB/2013/34) I. mellékletének megfelelően az NKB-k kérhetik az adatszolgáltatókat, hogy erre a típusú termékre alkalmazzák az NDER-t. A hó végi állományokra vonatkozó AAR, amelyet a t_0 és a t_3 időpont között alkalmaznak, az adatszolgáltató által az MPI-kamatláb kiszámításakor alkalmazott kamat, azaz a négyéves lekötött betét példája esetében a t_0 időpontban 5 %, a t_1 időpontban 7 %, a t_2 időpontban 9 % és a t_3 időpontban 13 %.
3. Az MPI-kamatlábstatistikák alkalmazásában a hitelkeretek részeként felvett hitelek az 1071/2013/EU rendelet (EKB/2013/33) II. mellékletének 2. részében meghatározottal azonos jelentéssel bírnak, és azonos módon kerülnek besorolásra. Új szerződésnek csak az állományok, vagyis a hitelkerettel összefüggésben felvett és még vissza nem fizetett összegek minősülnek és szerepelnek az MPI-kamatlábstatistikákban, az 1071/2013/EU rendelet (EKB/2013/33) I. mellékletének 16. bekezdésével összhangban. A hitelkereten keresztül rendelkezésre álló, azonban fel nem vett vagy már visszafizetett összegek nem kerülnek figyelembevételre, sem új szerződésként, sem állományként.
4. A „keretszerződés” lehetővé teszi az ügyfél számára, hogy többféle hitel-számláról hívjon le hiteleket egy bizonyos összeghatárig, amely az összes hitelszámlára együttesen vonatkozik. Az ilyen keretszerződés megkötésekor nem határozzák meg a hitel formáját és/vagy lehívásának időpontját és/vagy kamatlábát, hanem megállapodhatnak ezek lehetséges változatairól. Az ilyen keretszerződések nem szerepelnek az MPI-kamatláb-statisztikában. Ugyanakkor, amint a keretszerződés szerint megállapodott hitelt lehívják, az szerepel az MPI-kamatlábstatistikák megfelelő tétele alatt, mind az új szerződések, mind az állományok között.
5. Létezhetnek takarékbetétek alapkamattal plusz hűség- és/vagy növekedési prémiummal. A betét elhelyezésekor még nem biztos, hogy a prémiumot kifizetik-e vagy sem. A kifizetés a háztartás vagy nem pénzügyi vállalat jövőbeni, még nem ismert megtakarítási magatartásától függ. Általában az ilyen hűség- vagy növekedési prémiumokat nem veszik figyelembe az új szerződésre vonatkozó AAR-ban. Az állományokra vonatkozó AAR mindig az adatszolgáltató által az MPI-kamatlábak kiszámítása idején alkalmazott kamatlábakat foglalja magában. Ily módon, ha az adatszolgáltató ilyen hűség- vagy növekedési prémiumot fizet, ezt az állományokra vonatkozó statisztikában tünteti fel.

▼B

6. A háztartások vagy nem pénzügyi vállalatok számára kínálhatnak hiteleket azokhoz kapcsolódó származtatott szerződésekkel, azaz kamatcsere/cap/floor stb. termékkel együtt. Az ilyen kapcsolódó származtatott szerződések általában nem szerepelnek az új szerződésekre vonatkozó AAR-ban. Az állományokra vonatkozó AAR mindig az adatszolgáltató által az MPI-kamatlábak kiszámítása idején alkalmazott kamatlábakat foglalja magában. Ily módon, amennyiben egy ilyen származtatott szerződést érvényesítenek, és az adatszolgáltató a háztartásnak vagy nem pénzügyi vállalatnak felszámított kamatlábat módosítja, ezt az állományokra vonatkozó statisztikában tünteti fel.
7. Kínálhatnak két összetevőből álló betéteket: lekötött betétet, amelyre rögzített kamatlábat alkalmaznak és egy beágyazott származtatott szerződést, amely hozama valamely meghatározott tőzszeindex vagy kétoldalú árfolyam értékéhez kötött, és amelyet legalább 0 %-os kamatlábon garantálnak. A két összetevő lejáratá lehet megegyező és eltérő is. Az új szerződésekre vonatkozó AAR a lekötött betét kamatlábat tartalmazza, mivel ez tükrözi a betételhelyező és az adatszolgáltató közötti megállapodást, és ismert a pénz elhelyezésének idején. A betét másik, valamely tőzszeindex vagy kétoldalú árfolyam értékéhez kötődő összetevőinek hozama csak utólag – a szerződés lejáratakor – válik ismertté, és ezért azt az új szerződésre vonatkozó kamatláb nem foglalhatja magában. Így csak a garantált minimális hozamot (általában 0 %) kell feltüntetni. Az állományokra vonatkozó AAR mindig az adatszolgáltató által az MPI-kamatlábak kiszámítása idején alkalmazott kamatlábakat foglalja magában. A lejárat napjáig a meghatározott futamidejű termékekre alkalmazott kamatlábat tüntetik fel, csakúgy, mint a beágyazott származtatott terméket tartalmazó betét garantált minimális hozamát. Az állományokra vonatkozó MPI-kamatlábak csak lejáratkor tükrözik az adatszolgáltató által fizetett AAR-t.
8. Az 1071/2013/EU rendelet (EKB/2013/33) II. mellékletének 2. részében meghatározott két éven túli lejáratú betétek tartalmazhatnak nyugdíj-előtakarékosági számlákat. A nyugdíj-előtakarékosági számlák nagyobb részét értékpapírokban helyezik el, és ezért a számlák kamatlába a kapcsolódó értékpapírok hozamától függ. A nyugdíj-előtakarékosági számlák fennmaradó részét készpénzben tarthatják, és a hitelintézet vagy egyéb intézmény határozza meg a kamatot ugyanúgy, mint egyéb betétek esetén. A betét elhelyezésének idején a nyugdíj-előtakarékosági számla háztartásnak járó teljes hozama nem ismert, és az akár negatív is lehet. Emellett a betét elhelyezésének idején a háztartás és a hitelintézet vagy egyéb intézmény olyan kamatlábról állapodik meg, amely csak a betétrészre alkalmazandó; ez nem vonatkozik az értékpapírokba befektetett részre. Ily módon az MPI-kamatlábstatisztiika csak az értékpapírokba be nem fektetett betétrészre terjed ki. Az új szerződésekre vonatkozó AAR-ként a háztartás és az adatszolgáltató között a betét elhelyezésének idején a betétrészre vonatkozóan megállapodott kamatlábat kell jelenteni. Az állományokra vonatkozó AAR az adatszolgáltató által az MPI-kamatláb kiszámításakor a nyugdíj-előtakarékosági számla betét részére alkalmazott kamatláb.
9. A lakás-előtakarékosági konstrukció olyan hosszú lejáratú megtakarítási rendszer, amely alacsony hozamú lehet, azonban bizonyos idejű megtakarítás után kedvezményes kamatú lakáscélú hitelre jogosítja fel a háztartást vagy nem pénzügyi vállalatot. Az 1071/2013/EU rendelet (EKB/2013/33) II. melléklete 2. részével összhangban ezeket a megtakarítási konstrukciókat a két évnél hosszabb, megállapodás szerinti futamidejű betétek közé kell besorolni mindaddig, amíg azok betétként működnek. Hitellé való átalakításukkor azokat háztartásoknak nyújtott lakáscélú hiteleként kell besorolni. Az induló betét elhelyezésekor megállapodott kamatlábat az adatszolgáltatók új betéti

▼B

- szerződésként jelentik. Az új szerződések ennek megfelelő összege az elhelyezett pénz összege. Az idők során ezen betét összegének növekedése csak az állományokban jelenik meg. Amikor a betét átalakul hitellé, ezt az új hitelt új hitelezési szerződésként kell nyilvántartani. A kamatláb az adatszolgáltató által kínált kedvezményes kamatláb. A súly a háztartásnak vagy nem pénzügyi vállalatnak nyújtott hitel teljes összege.
10. Az 1071/2013/EU rendelet (EKB/2013/33) II. mellékletének 2. része szerinti francia állami lakáscélú konstrukció, a *plan d'épargne-logement* (PEL) konstrukció alapján elhelyezett betéteket két évnél hosszabb futamidőre lekötött betétként sorolják be. Az ilyen PEL-konstrukciók feltételeit és a kamatlábat jogszabály szabályozza és rögzíti, amely kamatláb a betét teljes futamideje során változatlan, azaz a PEL-konstrukciók minden egyes „generációjához” azonos kamatláb kapcsolódik. A PEL-konstrukciókat legalább négy évig tartják fenn, és az ügyfél minden évben egy előre meghatározott minimumösszeget betétként elhelyez a PEL-konstrukcióban, de a szerződés futamideje alatt bármikor növelheti a befizetések összegét. Az új PEL-konstrukció megnyitásakor az induló betétet az adatszolgáltatók új szerződésként jelentik. A PEL-konstrukció keretében induláskor elhelyezett összeg lehet nagyon alacsony is, ami azt jelenti, hogy az új szerződési kamathoz kapcsolódó súlyozás is viszonylag alacsony. Ez a megközelítés biztosítja, hogy az új szerződési kamat mindig tükrözi a PEL-konstrukciók aktuális generációjának feltételeit. Az új PEL-konstrukciókra alkalmazott kamatláb változásait az új szerződési kamatláb tükrözi. A fogyasztók olyan jellegű reakciója, amely során egyéb hosszú lejáratú betétekből már létező PEL-konstrukciókba mozdítják el portfoliójukat, nem tükröződik az új szerződéses kamatlábakban, csak az állományok kamatlábaiban. A négyéves időszak végén az ügyfél igénybe veheti a kedvezményes kamatú hitelt, vagy megújíthatja a szerződést. Mivel a PEL-konstrukció ilyen megújítása automatikusan, az ügyfél aktív részvétele nélkül történik, és mivel a szerződés feltételeit, köztük a kamatlábat nem tárgyalják újra, az 1072/2013/EU rendelet (EKB/2013/34) I. melléklete 2. részének megfelelően az ilyen megújítás nem minősül új szerződésnek. A szerződés megújításakor az ügyfél további betéteket helyezhet el, feltéve hogy a fennálló összeg nem haladja meg a meghatározott felsőértéket, és a szerződés nem hosszabb, mint a lejáratra meghatározott évek legnagyobb száma. Amennyiben a szerződés eléri a felső összeghatárt vagy a leghosszabb futamidőt, a szerződés teljesítése megszűnik. A háztartás vagy nem pénzügyi vállalat továbbra is jogosult a hitelfelvételre, és kamatot is kap a PEL-konstrukció megnyitásakor érvényes feltételek szerint mindaddig, amíg a betét a bank könyveiben kerül nyilvántartásra. A kormány – a hitelintézet vagy egyéb intézmény által kínált kamatlábon felül – további kamatfizetés formájában nyújt támogatást. Az 1072/2013/EU rendelet (EKB/2013/34) I. melléklete 2. részével összhangban az MPI-kamatlábstatisztikában a kamatnak csak a hitelintézet vagy egyéb intézmény által fizetett részét tüntetik fel. A kormánytól származó támogatást, amelyet a hitelintézeten vagy egyéb intézményen keresztül, de nem annak terhére fizetnek, figyelmen kívül kell hagyni.
11. A betétek utáni negatív kamatlábakat az MPI-kamatlábstatisztikában fel kell tüntetni, amennyiben e kamatlábak a piaci feltételekre figyelemmel nem kivételes jellegűek.

▼ M3

15a. RÉSZ

Egyedi MPI mérlegtétel- és kamatláb-statisztikák

Az 1., 2. és 3. táblázat bemutatja az egyedi MPI-mérlegtétel- és kamatláb-statisztikákra vonatkozó részletes adattovábbítási követelményeket. Az egyedi MPI-mérlegtételek tekintetében e követelmények az állományokról szóló havi adatsorokra vonatkoznak, az állományokról szóló néhány további kiválasztott, negyedévente jelentendő mutatóval együtt. Az ezen adatokat havi alapon gyűjtő NKB-k azonban ezeket a mutatókat havonta is jelenthetik. Az egyedi mérlegtételekre vonatkozó adatszolgáltatási rendszer kiegészítő adatsorokra is kiterjed, amelyek a nem tranzakcióból eredő hatásokra vonatkozó információkat tartalmaznak annak érdekében, hogy hasznos tranzakciós értékeket lehessen levezetni, azaz figyelembe véve adott esetben az ár- és árfolyamváltozásokból eredő átértékeléseket, átsorolásokat és a hitelek leírását vagy leértékelését. E rész 1. és 2. táblázatában ezeket a követelményeket a „•” és „••” szimbólum azonosítja. A „••” azokat az eseteket jelzi, amikor az NKB-knak minimumként csak az átsorolásokat kell jelenteniük. Ezenkívül az adatszolgáltatási teher csökkentése érdekében az NKB-k a kiegészítő adatsorok jelentése során küszöbérték szerinti megközelítést alkalmazhatnak. Az NKB-knek így különösen az 50 millió eurót meghaladó összegekre vonatkozó kiegészítő adatsorokat a legjobb elérhető adatok alapján jelenteniük kell, de csak akkor, ha a kiegészítő adatsorok meghaladják a mutató állományainak 1 %-át, vagyis a küszöbérték = max (50 millió EUR, az állományok 1 %-a). Ez a hitelintézeti csoportokra is alkalmazandó küszöbérték indikatív jellegű, és célja, hogy segítse az NKB-ket annak eldöntésében, hogy kiigazítást végezzenek-e. Amikor azonban nem állnak rendelkezésre információk, vagy azok rossz minőségűek, az érintett NKB dönthet úgy, hogy nem tesz további lépéseket vagy becslést készít. A hitelek esetében az adatszolgáltatási rendszer további információkat tartalmaz a hitelátruházásokról, amelyeket beszerzések mínusz elidegenítéseként kell jelenteni. Ezek a mutatók, amelyeket az 1. táblázatban a „†” szimbólum azonosít, az értékpapírosított vagy egyébként átruházott hitelek nettó folyamataira (a jelentett hitelállományra hatást gyakoroló tranzakciók) terjednek ki. Megjegyzendő, hogy az 1071/2013/EU rendelet (EKB/2013/33) követelményei nem felelnek meg közvetlenül az 1. táblázat adatkövetelményeinek. Így különösen az értékpapírosított hitelek nettó folyamatait (a jelentett hitelállományra hatást gyakoroló tranzakciók), amelyek a nem pénzügyi vállalatoknak nyújtott hitelek futamidő szerinti bontásaira és a háztartásoknak nyújtott hitelek rendeltetés szerinti bontásaira vonatkoznak, az 1071/2013/EU rendelet (EKB/2013/33) alapján csak negyedévente kell szolgáltatni. Ezek az információk azonban nemzeti szinten gyűjthetők havi alapon. Hasonlóképpen, az egyébként átruházott hitelek nettó folyamatainak (a jelentett hitelállományra hatást gyakoroló tranzakciók) adataira, amelyek a nem pénzügyi vállalatoknak nyújtott hitelek futamidő szerinti bontásaira és a belföldi MPI-k közötti hitelátruházásokra vonatkoznak, az 1071/2013/EU rendelet (EKB/2013/33) követelményei nem terjednek ki, azonban ezek nemzeti szinten rendelkezésre állhatnak. Ahol ezek az információk közvetlenül nem állnak rendelkezésre, azokat a legjobb elérhető adatok alapján kell jelenteni.

A 3. táblázatban foglaltak szerinti egyedi MPI kamatláb-statisztikák továbbítása magában foglalja az euroövezetben rezidens háztartások és nem pénzügyi vállalatok euróban denominált betéteire és hiteleire vonatkozó havi kamatlábakat. A követelmények az állományokra és a szerződések volumenére vonatkozó kamatok mellett kiterjednek az új szerződések volumenére is.

A 17a. cikkkel összhangban az adatcserével érintett euroövezeti hitelintézetek panelje rendszeresen módosításra kerül majd. A módosításokat az említett cikkben rögzített jóváhagyási eljárás alapján, a következő szabályoknak megfelelően kell végrehajtani.

▼ M3

- i. Az euroövezet bővítése esetén: az érintett NKB és az EKB megállapodik azon intézményekről, amelyekre az eljárás ki fog terjedni, és az adatokat az érintett tagállam részt vevő tagállammá válásának időpontjától kezdődő referencia-időszakokra vonatkozóan kell szolgáltatni.
- ii. Az MPI-populációban bekövetkezett változások esetén: a panel azon alapelvek megfelelően módosításra kerül, amely szerint az eurorendszer által elfogadott lefedettséget meg kell őrizni. Így különösen:
 - Amennyiben egy az adatcsere alá tartozó intézmény a szektorbesorolásának változása következtében kilép az MPI-populációból, az intézmény kizárásra kerül a panelből.
 - A panelbe tartozó MPI-k egyesülésben vagy befolyásszerzésben lehetnek érintettek. Ha a létrejövő intézmény egy már a panelbe tartozó MPI MPI-kódját használja, nincs szükség változtatásra. Ha a létrejövő intézmény egy a panelbe nem tartozó MPI MPI-kódját használja, az MPI felvételre kerül a panelbe azon hónap első napjától, amelyben az egyesülésre vagy befolyásszerzésre sor kerül. Ilyen helyzetekben esetről esetre kerül eldöntésre, hogy az érintett NKB jelentsen-e visszamenőleges adatokat. Ha a létrejövő intézmény új MPI-kódot használ, az MPI felvételre kerül a panelbe azon hónap első napjától, amelyen az egyesülésre vagy befolyásszerzésre sor kerül.
 - Szétválás esetén a panel módosításra kerül annak érdekében, hogy a létrejövő MPI-k közül a legnagyobb MPI-re továbbra is kiterjedjen. Ilyen helyzetekben esetről esetre döntenek annak lehetőségéről, hogy valamennyi létrejövő MPI-t felvegyék a panelbe.
- iii. A mérlegtétel-statisztikák és az MPI-kamatlábstatisztikák tekintetében a tényleges adatszolgáltatói körnek az NKB-k által alkalmazott eltérések vagy mintavételi rendszerek következtében bekövetkező változásai esetében: azon intézmények, amelyek tekintetében az adatok elérhetetlenné válnak, kizárásra kerülnek a panelből.

1. táblázat

Az egyedi MPI-k eszközeire vonatkozó adatok

Eszköz	Szerződő fél szektora	Össze- sen	MPI-k	ebből csoporton belüli pozíciók			NKB	Legfel- jebb 1 éves	1 és 2 év közötti	2 éven túli	Kormányzat (S.13)	Nem pénzügyi vállalatok (S.11)							
				Össze- sen	Legfel- jebb 1 éves	1 éven túli						Össze- sen	Legfel- jebb 1 éves	1 és 5 év közötti	5 éven túli				
Készpénz	Összesen																		
Hitelek	Euroövezet		•							• †		• †	• †						
	Belföld																		
	Belföldön kívüli euroövezeti																		
	Külföld	••																	
	ebből hitelek euróban	Euroövezet																	
	ebből folyószámla- hitelek euróban (1)	Euroövezet																	
	ebből szindikált hitelek	Euroövezet																	
ebből fordított repo- ügyletek központi szerződő felekkel	Belföld																		
	Belföldön kívüli euroövezeti																		
	Euroövezet																		
	Külföld	••	Q																
Hitelviszonyt megteste- sítő értékpapírok	Euroövezet		•											Q					
	Belföld										•	•							
	Belföldön kívüli euroövezeti										•	•							
	Külföld	••	Q								Q	Q							

▼ M3

Eszköz	Szerződő fél szektora	Össze- sen	MPI-k						Kormányzat (S.13)	Nem pénzügyi vállalatok (S.11)			
				ebből csoporton belüli pozí- ciók	NKB	Legfel- jebb 1 éves	1 és 2 év közötti	2 éven túli		Össze- sen	Legfel- jebb 1 éves	1 éven túli	
												1 és 5 év között	5 éven túli
PPA befektetési jegyek/ egységek	Euroövezet		•										
	Belföld												
	Belföldön kívüli euroövezeti												
	Külföld	••											
Tulajdoni részesedések és nem PPA befektetési jegyek/egységek	Euroövezet								•				
	Belföld												
	Belföldön kívüli euroövezeti												
	Külföld	••											
Nem pénzügyi eszközök (beleértve az immateri- ális javakat)	Összesen												
Fennmaradó eszközök ebből pénzügyi deri- vatívák	Összesen												
	Euroövezet		Q					Q					
	Külföld	Q											

▼ M3

Eszköz	Szerződő fél területe	Szerződő fél szektora	nem MPI-k										
			Magánszektor										
			Összesen	Lakáscélú			Fogyasztási és egyéb célú			EPK-k, nem PPA befektetési alapok, valamint biztosítók és nyugdíjpénztárak			
				Legfeljebb 1 éves	1 és 5 év között	5 éven túli	Legfeljebb 1 éves	1 és 5 év között	5 éven túli	EPK-k és nem PPA befektetési alapok	Biztosítók és nyugdíjpénztárak		
Készpénz	Összesen												
Hitelek	Euroövezet		• †				• †				• †		
	Belföld												
	Belföldön kívüli euro-övezeti												
	Külföld												
	ebből hitelek euróban	Euroövezet											
	ebből folyószámlahitelek euróban (1)	Euroövezet											
	ebből szindikált hitelek	Euroövezet											
	ebből fordított repo-ügyletek központi szerződő felekkel	Belföld											
	Belföldön kívüli euro-övezeti												
Hitelviszonyt megtestesítő értékpapírok	Euroövezet											Q	Q
	Belföld												
	Belföldön kívüli euro-övezeti												
	Külföld												

▼ M3

Eszköz		Szerződő fél szektora	nem MPI-k									
			Magánszektor									
			Összesen	Háztartások + háztartásokat segítő nonprofit intézmények (S.14 + S.15)			Fogyasztási és egyéb célú			EPK-k, nem PPA befektetési alapok, valamint biztosítók és nyugdíjpénztárak		
				Lakáscélú			Fogyasztási és egyéb célú			EPK-k és nem PPA befektetési alapok		
			Legfeljebb 1 éves	1 és 5 év között	5 éven túli	Legfeljebb 1 éves	1 és 5 év között	5 éven túli	Biztosítók és nyugdíjpénztárak			
PPA befektetési jegyek/egységek		Euroövezet Belföld Belföldön kívüli euro-övezeti Külföld										
Tulajdoni részesedések és nem PPA befektetési jegyek/egységek		Euroövezet Belföld Belföldön kívüli euro-övezeti Külföld										
Nem pénzügyi eszközök (beleértve az immateriális javakat)		Összesen										
Fennmaradó eszközök ebből pénzügyi derivatívák		Összesen Euroövezet Külföld										

(¹) Ezek az adatsorok az egyedi MPI kamatláb-statisztikák továbbításának kiegészítése érdekében szükségesek. A „folyószámlahitelek”-re vonatkozó követelmény kiterjed különösen az újratöltődő hitelekre és folyószámlahitelekre, a kényelmi és nyújtott hitelkártyahitelekre.

■	Állományokra vonatkozó havi mutatók.
Q	Állományokra vonatkozó negyedéves mutatók.
•	Kiegészítő adatsor: valamennyi kiigazítás együttesen.
••	Kiegészítő adatsor: valamennyi kiigazítás együttesen; az NKB-k dönthetnek úgy, hogy csak az átsorolásokhoz kapcsolódó hatásokat jelentik, amennyiben ez csökkenti az adatszolgáltatási terhet.
†	Hitelátruházások (beszerzések mínusz elidegenítések).

2. táblázat

Az egyedi MPI-k forrásaira vonatkozó adatok

Eszköz	Szerződő fél szektora	Össze- sen			MPI-k		nem MPI-k					
		Legfel- jebb 1 éves	1 és 2 év közötti	2 éven túli	ebből csoporton belüli pozí- ciók	NKB	Közpon- ti kormán- yzat	Nem pénz- ügyi vállá- latok (S.11)	Háztartások + háztartásokat segítő nonprofit intézmények (S.14 + S.15)	Egyéb		
										EPK-k és nem PPA befektetési alapok	Bizto- sítók és nyug- díjpén- ztárak	Egyéb kormányzat
Betétek												
Összesen	Euroövezet				.			..				
	Belföld											
	Belföldön kívüli euroöve- zeti											
	Külföld	..										
	Összesen	Q										
ebből euróban												
Betétek az M3- ban (1)	Euroövezet								
egynapos	Belföld											
	Belföldön kívüli euroöve- zeti											
	Euroövezet											
ebből euró- ban (1)												
lekötött												
legfeljebb 1 éves	Belföld											
	Belföldön kívüli euroöve- zeti											

▼ M3

Eszköz	Szerződő fél szektora	Össze- sen			MPI-k		nem MPI-k												
		Legfel- jebb 1 éves	1 és 2 év közötti	2 éven túli	ebből csoporton belüli pozí- ciók	NKB	Közpon- ti kormán- yzat	Nem pénz- ügyi vállá- latok (S.11)	Háztartások + háztartásokat segítő nonprofit intézmények (S.14 + S.15)	Egyéb									
										EPK-k és nem PPA befektetési alapok	Bizto- sítók és nyug- díjpén- ztárak	Egyéb kormányzat							
1 és 2 év közötti	Belföld Belföldön kívüli euroöve- zeti																		
legfeljebb 3 hónapos felmon- dással visszavált- ható ebből euró- ban ⁽¹⁾	Belföld Belföldön kívüli euroöve- zeti Euroövezet																		
repoügyletek nem központi szer- ződő felekkel	Belföld Belföldön kívüli euroöve- zeti																		
M3-ba nem tartozó betétek	Euroövezet															
2 éven túli lekö- tött	Belföld Belföldön kívüli euroöve- zeti																		
3 hónapon túli felmondással visszaváltható ebből euró- ban ⁽¹⁾	Belföld Belföldön kívüli euroöve- zeti Euroövezet																		

▼ M3

Eszköz	Szerződő fél szektora	Össze- sen	Össze- sen			MPI-k		nem MPI-k					
			Legfel- jebb 1 éves	1 és 2 év közötti	2 éven túli	ebből csoporton belüli pozí- ciók	NKB	Közpon- ti kormán- yzat	Nem pénz- ügyi vállá- latok (S.11)	Háztartások + háztartásokat segítő nonprofit intézmények (S.14 + S.15)	Egyéb		
											EPK-k és nem PPA befektetési alapok	Bizto- sítók és nyug- díjpén- ztárak	Egyéb kormányzat
repoügyletek központi szerződő felekkel	Belföld Belföldön kívüli euroövezeti												
Kibocsátott hitelvi- szonyt megteste- sítő értékpapírok euróban külföldi devizában	Összesen	••											
Tőke és tartalékok	Összesen	••											
Fennmaradó forrá- sok	Összesen												
ebből pénzügyi derivatívák	Euroövezet Külföld					Q		Q					

(1) Ezek az adatsorok az egyedi MPI kamatláb-statisztikák továbbításának kiegészítése érdekében szükségesek. A „folyószámlahitelek”-re vonatkozó követelmény kiterjed különösen az újratöltődő hitelekre és folyószámlahitelekre, a kényelmi és nyújtott hitelkártyahitelekre.

	Állományokra vonatkozó havi mutatók.
Q	Állományokra vonatkozó negyedéves mutatók.
•	Kiegészítő adatsor: valamennyi kiigazítás együttesen.
••	Kiegészítő adatsor: valamennyi kiigazítás együttesen; az NKB-k dönthetnek úgy, hogy csak az átsorolásokhoz kapcsolódó hatásokat jelentik, amennyiben ez csökkenti az adatszolgáltatási terhet.

▼ M3

3. táblázat

Az egyedi MPI-kamatlábakra vonatkozó adatok

ÁLLOMÁNYOKRA VONATKOZÓ KAMATLÁBAK INSTRUMENTUMFAJTÁI					
	Szektor	Instrumentum típusa	Eredeti futamidő	Adatszolgáltatási kötelezettség	
Betétek euróban	Háztartásoktól	Lekötött	Legfeljebb 2 éves	AAR	
			2 éven túli	AAR	
			Nem pénzügyi vállalatoktól	Lekötött	Legfeljebb 2 éves
				2 éven túli	AAR
	Hitelek euróban	Háztartásoknak	Lakáscélú	Legfeljebb 1 éves	AAR
				1 és 5 év közötti	AAR
5 éven túli				AAR	
Fogyasztási és egyéb célú				Legfeljebb 1 éves	AAR
1 és 5 év közötti				AAR	
5 éven túli				AAR	
Nem pénzügyi vállalatoknak		Összesen	Legfeljebb 1 éves	AAR	
			1 és 5 év közötti	AAR	
			5 éven túli	AAR	
ÚJ SZERZŐDÉSRE VONATKOZÓ KAMATLÁBAK INSTRUMENTUMFAJTÁI					
	Szektor	Instrumentum típusa	Eredeti futamidő, felmondási idő, induláskori kamatlábrögzítés	Adatszolgáltatási kötelezettség	
Betétek euróban	Háztartásoktól	Egynapos (*)		AAR	
		Lekötött	Legfeljebb 1 éves lejárat	AAR, összeg	
			1 éven túli, legfeljebb 2 éves lejárat	AAR, összeg	
			2 éven túli lejárat	AAR, összeg	
		Felmondással visszaváltható (*)	Legfeljebb 3 hónapos felmondással	AAR	
			3 hónapon túli felmondás	AAR	
	Nem pénzügyi vállalatoktól	Egynapos (*)		AAR	
			Lekötött	Legfeljebb 1 éves lejárat	AAR, összeg

▼ M3

Szektor	Instrumentum típusa	Eredeti futamidő, felmondási idő, induláskori kamatlábrögzítés	Adatszolgáltatási kötelezettség
		1 éven túli, legfeljebb 2 éves lejárat	AAR, összeg
		2 éven túli lejárat	AAR, összeg
Repoügyletek			
Hitelek euróban	Háztartásoknak	Újratöltődő hitelek és folyószámlahitelek, valamint kényelmi és nyújtott hitelkártyahitelek (*)	AAR
	Fogyasztásra	Változó kamatozás és legfeljebb 1 éves induláskori kamatrögzítés	AAR, összeg
		1 éven túli, legfeljebb 5 éves induláskori kamatrögzítés	AAR, összeg
		5 éven túli induláskori kamatrögzítés	AAR, összeg
	Lakáscélú	Változó kamatozás és legfeljebb 1 éves induláskori kamatrögzítés	AAR, összeg
		1 éven túli, legfeljebb 5 éves induláskori kamatrögzítés	AAR, összeg
		5 éven túli, legfeljebb 10 éves induláskori kamatrögzítés	AAR, összeg
		10 éven túli induláskori kamatrögzítés	AAR, összeg
	Egyéb célokra	Változó kamatozás és legfeljebb 1 éves induláskori kamatrögzítés	AAR, összeg
		1 éven túli, legfeljebb 5 éves induláskori kamatrögzítés	AAR, összeg
		5 éven túli induláskori kamatrögzítés	AAR, összeg
Nem pénzügyi vállalatoknak	Újratöltődő hitelek és folyószámlahitelek, valamint kényelmi és nyújtott hitelkártyahitelek (*)		AAR
	Egyéb hitelek 0,25 millió EUR összeghatárig	Változó kamatozás és legfeljebb 3 hónapos induláskori kamatlábrögzítés	AAR, összeg
		3 hónapon túli, legfeljebb 1 éves induláskori kamatlábrögzítés	AAR, összeg
		1 éven túli, legfeljebb 3 éves induláskori kamatlábrögzítés	AAR, összeg

▼ M3

Szektor	Instrumentum típusa	Eredeti futamidő, felmondási idő, induláskori kamatlábrögzítés	Adatszolgáltatási kötelezettség
		3 éven túli, legfeljebb 5 éves induláskori kamatrögzítés	AAR, összeg
		5 éven túli, legfeljebb 10 éves induláskori kamatrögzítés	AAR, összeg
		10 éven túli induláskori kamatrögzítés	AAR, összeg
	Egyéb hitelek 0,25 millió EUR felett, legfeljebb 1 millió EUR összeghatárig	Változó kamatozás és legfeljebb 3 hónapos induláskori kamatlábrögzítés	AAR, összeg
		3 hónapon túli, legfeljebb 1 éves induláskori kamatlábrögzítés	AAR, összeg
		1 éven túli, legfeljebb 3 éves induláskori kamatlábrögzítés	AAR, összeg
		3 éven túli, legfeljebb 5 éves induláskori kamatrögzítés	AAR, összeg
		5 éven túli, legfeljebb 10 éves induláskori kamatrögzítés	AAR, összeg
		10 éven túli induláskori kamatrögzítés	AAR, összeg
	Egyéb hitelek 1 millió EUR felett	Változó kamatozás és legfeljebb 1 éves induláskori kamatrögzítés	AAR, összeg
		1 éven túli, legfeljebb 5 éves induláskori kamatrögzítés	AAR, összeg
		5 éven túli induláskori kamatrögzítés	AAR, összeg

(*) E mutatók esetében a szerződések nagyságrendjét az egyedi mérlegkételemekre vonatkozó adatszolgáltatási rendszer tartalmazza.



16. RÉSZ

Pénzforgalmi statisztikák*1. szakasz: Adatszolgáltatási követelmények*

Az 1409/2013/EU rendeletben (EKB/2013/43) meghatározott mutatók mellett és ezen iránymutatás 18. cikkének (1) bekezdésében foglaltaknak megfelelően az NKB-k jelentik az 1–7. táblázat alapján szükséges további információkat. Ezekre az információkra ugyanazok a határidők vonatkoznak, mint amelyeket a mutatók tekintetében a rendelet meghatároz. Azon mutatók esetében, amelyek meghatározását a rendelet nem rögzíti, a megfelelő táblázat meghatározást tartalmaz.

A rendeletben, valamint az ebben az iránymutatásban szereplő táblázatok alapján szükséges információkat az alapul szolgáló jelenség tényleges létezésétől függetlenül jelenteni kell, akkor is, ha az adat nulla. Az „NC” kódot kell jelenteni „M” megfigyelési státusszal annak jelzésére, hogy a jelenség nem létezik. A tájékoztató adatok esetében, amennyiben nem lehet tényleges adatokkal, becslésekkel vagy ideiglenes adatokkal szolgálni, az NKB-k „NC” kódot jelentenek „L” megfigyelési státusszal.

*1. táblázat***Elszámolási eszközök**

Eltérő jelzés hiányában időszak vége; értékek millió EUR-ban

	Érték	Gyakoriság
A nem MPI-k által alkalmazott elszámolási eszközök		
AZ NKB kötelezettségei		
Euróban denominált egynapos betétek		
belföldi központi kormányzat	Geo 0	M
egyéb euroövezeti tagállam központi kormányzata	Geo 0	M
külföld (bankok kivételével)	Geo 0	M
Egyéb devizában denominált egynapos betétek		
belföldi központi kormányzat	Geo 0	M
egyéb euroövezeti tagállam központi kormányzata	Geo 0	M
külföld (bankok kivételével)	Geo 0	M
Egyéb MPI-k kötelezettségei		
Euróban denominált egynapos betétek		
belföldi központi kormányzat	Geo 0	M
egyéb euroövezeti tagállam központi kormányzata	Geo 0	M
külföld (bankok kivételével)	Geo 0	M
Egyéb devizában denominált egynapos betétek		
belföldi központi kormányzat	Geo 0	M
egyéb euroövezeti tagállam központi kormányzata	Geo 0	M
külföld (bankok kivételével)	Geo 0	M
A hitelintézetek által alkalmazott elszámolási eszközök		
Egyéb hitelintézeteknél euróban tartott egynapos betétek	Geo 0	Q
Napközbeni eurohitel a központi banktól (a legutóbbi tartalékolási időszak átlaga)	Geo 0	A

▼ B

Nem MPI-k által alkalmazott elszámolási eszközök – olyan eszközök vagy eszközkövetelések, amelyeket a nem-MPI-k fizetés céljára felhasználhatnak.

Egynapos betétek – az 1071/2013/EU rendelet (EKB/2013/33) II. melléklete 2. részében az „Instrumentumkategóriák” alatt található meghatározásnak megfelelően.

Minden számlára kiterjed, függetlenül attól, hogy azok milyen devizanemben vannak denominálva; így az „egyéb devizanemekben denominált egynapos betétek” az „egynapos betétek” alkategóriája.

Egyéb devizákban denominált egynapos betétek – a nem MPI-k által más devizanemekben tartott egynapos betétek értéke.

Hitelintézetek által alkalmazott elszámolási eszközök – olyan eszközök vagy eszközkövetelések, amelyeket a hitelintézetek fizetés céljára felhasználhatnak.

Napközbeni eurohitel a központi banktól (az utolsó tartalékolási időszak átlaga) – a központi bank által a hitelintézeteknek nyújtott és egy banki napnál rövidebb időtartam alatt visszafizetett hitel összértéke. Ez az összes hitelintézetre vonatkoztatott, szimultán és aktuális, napközbeni hiteltúllépési pozíciók napi maximumértékének vagy a napközbeni hitellehetőségek lehívásainak az átlaga. Az átlagban figyelembe kell venni a tartalékolási időszak minden napját, a hétvégét és a munkaszüneti napokat is beleértve.

2. táblázat

Nem MPI-knek pénzforgalmi szolgáltatásokat nyújtó intézmények

Időszak vége; eltérő jelzés hiányában eredeti egységek; értékek millió EUR-ban

	Szám	Érték	Gyakoriság
Központi bank			
Irodák száma	Geo 0	—	A
Egynapos betétek száma (ezer)	Geo 0	—	A
Hitelintézetek			
ebből:			
Az adatszolgáltató országban jogszerűen bejegyzett hitelintézetek			
Irodák száma	Geo 0	—	A
Intézmények száma	Geo 0		A
Nem MPI-k egynapos betéteinek értéke	—	Geo 0	Q
Az euroövezeti hitelintézetek fióktelepei			
Irodák száma	Geo 0	—	A
Intézmények száma	Geo 0		A
Nem MPI-k egynapos betéteinek értéke	—	Geo 0	Q
Az euroövezeten kívüli EGT-hitelintézetek fióktelepei			
Irodák száma	Geo 0	—	A
Intézmények száma	Geo 0		A

▼B

	Szám	Érték	Gyakoriság
Nem MPI-k egynapos betéteinek értéke	—	Geo 0	Q
Az EGT-n kívüli hitelintézetek fióktelepei			
Irodák száma	Geo 0	—	A
Intézmények száma	Geo 0	—	A
Nem MPI-k egynapos betéteinek értéke	—	Geo 0	Q
Elektronikuspénz-intézmények			
Intézmények száma	Geo 0	—	A
Egyéb pénzforgalmi szolgáltatók			
Intézmények száma	Geo 0	—	A
Irodák száma	Geo 0	—	A
Nem MPI-k egynapos betéteinek száma (ezer)	Geo 0	—	A
Nem MPI-k egynapos betéteinek értéke		Geo 0	Q
Tájékoztató adatok:			
Az országban határon átnyúló alapon működő pénzforgalmi intézmények teljes száma	Geo 0		A
ebből:			
<input type="checkbox"/> bejegyzett fióktelepen keresztül szolgáltatásokat nyújtó pénzforgalmi intézmények száma		Geo 0	A
<input type="checkbox"/> ügynökön keresztül szolgáltatásokat nyújtó pénzforgalmi intézmények száma		Geo 0	A
<input type="checkbox"/> fióktelepet létre nem hozó és nem ügynökön keresztül szolgáltatásokat nyújtó pénzforgalmi intézmények száma		Geo 0	A

A 2. táblázat az 1409/2013/EU rendelet (EKB/2013/43) 1. táblázatát egészíti ki.

Intézmények száma – az adatszolgáltató országban működő, jogilag független intézményeket foglalja magában. Minden egyes intézmény csak egyszer szerepel, függetlenül attól, hány irodája van az országban.

Irodák száma – az üzletviteli helyek száma az adatszolgáltató országban. Minden egyes üzletviteli hely, amely ugyanabban az adatszolgáltató országban található, külön egységként kerül be. Csak azokat az irodákat tartalmazza (méretüktől és működési idejüktől függetlenül), amelyek készpénz nélküli elszámolási és kiegyenlítési pénzforgalmi szolgáltatásokat nyújtanak, míg a mobil irodákat nem tartalmazza. Az intézmény vállalatközpontja is irodaként kerül figyelembevétele, amennyiben készpénz nélküli elszámolási és kiegyenlítési fizetési szolgáltatásokat nyújt.

Fióktelep – az üzletvitel folytatásának (a vállalatközponttól eltérő) helye, amely az adatszolgáltató országban található, és amelyet egy másik országban jogszzerűen bejegyzett hitelintézet hozott létre. Nem rendelkezik jogi személyiséggel, és közvetlenül végzi a hitelintézeti üzletágra jellemző néhány vagy összes tranzakciót. Az adatszolgáltató országban található, valamely másik országban jogszzerűen bejegyzett ugyanazon intézmény által létrehozott minden egyes üzletviteli hely egyetlen fióktelepnek minősül. Ezen üzletviteli helyek mindegyike egyedi irodának minősül.

▼B

Euroövezeti hitelintézet fióktelepe – az adatszolgáltató országon kívül, de az euroövezeten belül jogszerűen bejegyzett hitelintézet (adatszolgáltató országban található) fióktelepe.

EGT-n kívüli hitelintézet fióktelepe – EGT-n kívüli bank (adatszolgáltató országban található) fióktelepe.

EGT-n belüli (euroövezeten kívüli) hitelintézet fióktelepe – az adatszolgáltató országon kívül és az euroövezeten kívül, valamely EGT-országban jogszerűen bejegyzett hitelintézet (adatszolgáltató országban található) fióktelepe.

Az országban határon átnyúló alapon működő pénzforgalmi intézmények – az adatszolgáltató országon kívül található, azonban bejegyzett fióktelepen, ügynökön vagy távoli hozzáféréseken keresztül az adatszolgáltató országban működő pénzforgalmi intézmények.

3. táblázat

Nem MPI-ket érintő fizetési műveletek

Az időszakban összesen; műveletek száma millióban; műveletek értéke millió EUR-ban; éves gyakoriság

▼M1

Tájékoztató adatok	Küldött		Fogadott	
	Műveletek száma	Műveletek értéke	Műveletek száma	Műveletek értéke
Műveletek a fizetési eszköz típusa szerint				
Átutalások				
Elektronikusan kezdeményezett				
ebből:				
Egyedi fizetési alapon kezdeményezett				
ebből:				
Online banki alapú elektronikus fizetések	Geo 1	Geo 1	—	—
Egyszerű könyvelési bejegyzéssel végrehajtott számlajóváírások	Geo 0	Geo 0	—	—
Egyszerű könyvelési bejegyzéssel végrehajtott számlaterhelések	Geo 0	Geo 0	—	—
Készpénzátutalások	Geo 3	Geo 3	Geo 2	Geo 2
Távközlési, digitális vagy IT-eszköz útján végrehajtott műveletek	Geo 1	Geo 1	Geo 2	Geo 2
Egyéb (a pénzforgalmi szolgáltatásokról szóló irányelvben nem szereplő) szolgáltatások	Geo 4	Geo 4	—	—

▼B

A 3. táblázat az 1409/2013/EU rendelet (EKB/2013/43) 4. táblázatát egészíti ki.

Online banki alapú elektronikus fizetések – online banki rendszereken és fizetéskezdeményezési szolgáltatásokon keresztül kezdeményezett műveletek. Az „online banki alapú elektronikus fizetések” tétel nem tartalmazza a fizető fél által csak online banki szolgáltatáson keresztül kezdeményezett, egyidejű online vásárlási művelettel nem járó fizetéseket. Nem tartalmazza továbbá az online benyújtott, egyidejű online vásárlási művelettel nem járó számlákat.

▼ B

Számlajóváírás egyszerű könyvelési tételként – valamely pénzforgalmi szolgáltató (az elektronikuspénz-kibocsátót is beleértve) által konkrét műveleti megbízás nélkül kezdeményezett és egyszerű könyvelési bejegyzéssel, például jóváírási bejegyzéssel, azaz hagyományos fizetési eszköz használata nélkül az ügyfél számláján végrehajtott jóváírási művelet. E tételhez a következő műveleteket kell jelenteni: a) a bank általi kamatfizetés; b) a bank általi osztalékfizetés; c) valamely hitel összegének az ügyfél folyószámlájára történő folyósítása; és d) egyszerű könyvelési bejegyzéssel végrehajtott, a számlán történő egyéb jóváírások. Ezeket az adatokat a jóváírások nem tartalmazzák.

Számlaterhelések egyszerű könyvelési tétel formájában – valamely pénzforgalmi szolgáltató (az elektronikuspénz-kibocsátót is beleértve) által konkrét műveleti megbízás nélkül kezdeményezett és egyszerű könyvelési bejegyzéssel (terhelési bejegyzéssel), azaz hagyományos fizetési eszköz használata nélkül az ügyfél számláján végrehajtott terhelési műveletek. E tételhez a következő műveleteket kell jelenteni: a) a bank által felszámított kamatok; b) banki díjak levonása; c) pénzügyi eszközökhöz kapcsolódó adók megfizetése, amennyiben ezek külön műveletet képeznek, azonban az ügyfél által nem kerülnek külön engedélyezésre; d) valamely hitel összegének visszafizetései; és e) egyszerű könyvelési bejegyzéssel végrehajtott, a számlán történő egyéb terhelések. Ezeket az adatokat a közvetlen terhelések nem tartalmazzák.

Készpénzátutalások – a 2007/64/EK európai parlamenti és tanácsi irányelv ⁽¹⁾ 4. cikkében foglalt meghatározásnak megfelelően.

Távközlési eszköz, digitális vagy IT-eszköz útján végrehajtott műveletek – a 2007/64/EK irányelv mellékletének 7. pontjában foglalt meghatározásnak megfelelően.

▼ M1

Egyéb (a pénzforgalmi szolgáltatásokról szóló irányelvben nem szereplő) szolgáltatások – a 2007/64/EK irányelv 4. cikkének 3. pontjában meghatározottaktól eltérő, a pénzforgalomhoz kapcsolódó szolgáltatások.

▼ B

4. táblázat

Nem MPI-ket érintő fizetési műveletek a terminál típusa szerint

Az időszakban összesen; műveletek száma millióban; műveletek értéke millió EUR-ban; éves gyakoriság

Tájékoztató adatok	Műveletek száma	Műveletek értéke
Készpénzelőlegek POS-terminálokon	Geo 1	Geo 1
Pénztári készpénzfelvétel	Geo 1	Geo 1
Pénztári készpénzbefizetés	Geo 1	Geo 1

A 4. táblázat az 1409/2013/EU rendelet (EKB/2013/43) 5. táblázatát egészíti ki.

Készpénzelőleg eladási helyen levő (POS) terminálokon – olyan műveletek, amelyek során a kártyatulajdonos készpénzt kap a POS-terminálon keresztül, az áruért és szolgáltatásokért történő fizetési műveletekkel együtt. Ha nem lehetséges a POS-terminálokon történő készpénzelőlegekre vonatkozó adatok megkülönböztetése, ezeket „POS-műveletként” kell jelenteni.

⁽¹⁾ Az Európai Parlament és a Tanács 2007/64/EK irányelve (2007. november 13.) a belső piaci pénzforgalmi szolgáltatásokról és a 97/7/EK, a 2002/65/EK, a 2005/60/EK és a 2006/48/EK irányelv módosításáról és a 97/5/EK irányelv hatályon kívül helyezéséről (HL L 319., 2007.12.5., 1. o.).

▼B

Pénztári (OTC) készpénzbefizetés – a pénzforgalmi szolgáltatónál vezetett számlára formanyomtatvány használatával történő készpénzbefizetés, beleértve azt az esetet is, amikor a kártyát csak a fizető fél azonosítására használják. Ez magában foglalja a pénzforgalmi szolgáltató éjjel-nappali bedobótrezorában a pénzforgalmi szolgáltatónál vezetett számlán történő jóváírás céljából elhelyezett készpénzt is. Ezek a műveletek nem jelentenek szűkebb értelemben vett fizetést, mivel csak készpénzről számlapénzre történő átváltást valósítanak meg.

Pénztári készpénzfelvétel – a pénzforgalmi szolgáltatónál vezetett számláról formanyomtatvány használatával történő készpénzfelvétel, beleértve azt az esetet is, amikor a kártyát csak a kedvezményezett azonosítására használják. Ezek a műveletek nem jelentenek szűkebb értelemben vett fizetést, mivel csak számlapénzről készpénzre történő átváltást valósítanak meg.

5. táblázat

Részvétel az egyes fizetési rendszerekben: TARGET2

Az időszak vége, eredeti egységek; éves gyakoriság

	Szám
TARGET2-tagrendszer	
Részvevők száma	Geo 1
Közvetlen résztvevők	Geo 1
Hitelintézetek	Geo 1
Központi bank	Geo 1
Egyéb közvetlen résztvevők	Geo 1
Közigazgatás	Geo 1
Elszámolási és kiegyenlítési szervezetek	Geo 1
Egyéb pénzügyi intézmények	Geo 1
Egyéb	Geo 1
Közvetett résztvevők	Geo 1

6. táblázat

Az egyes fizetési rendszerek által feldolgozott fizetések: TARGET2

Az időszakban összesen; műveletek száma millióban; műveletek értéke millió EUR-ban; éves gyakoriság

	Küldött	
	Műveletek száma	Műveletek értéke
TARGET2-tagrendszer		
Átutalások és közvetlen terhelések	Geo 1	Geo 1
Azonos TARGET2-tagrendszeren belül	Geo 0	Geo 0
Másik TARGET2-tagrendszerbe	Geo 2	Geo 2
Euroövezeti TARGET2-tagrendszernek	Geo 2	Geo 2
Euroövezeten kívüli TARGET2-tagrendszernek	Geo 2	Geo 2
<i>Koncentrációs ráta</i>	Geo 1	Geo 1

▼B

TARGET2-tagrendszer – az EKB/2012/27 iránymutatás ⁽¹⁾ 2. cikkében foglalt meghatározásnak megfelelően.

A TARGET2 tekintetében a „határon átnyúló” meghatározása a tag, és nem a résztvevő helyén alapul, más fizetési rendszerekhez hasonlóan.

Az 1409/2013/EU rendelet (EKB/2013/43) 6. és 7. táblázatát a TARGET2-n kívüli egyéb fizetési rendszerek tekintetében kell jelteni. Az NKB-knak különbséget kell tenniük a nagyértékű fizetési rendszerek és a kisértékű fizetési rendszerek között:

Nagyértékű fizetési rendszer – a 260/2012/EU európai parlamenti és tanácsi rendelet ⁽²⁾ 2. cikkében foglalt meghatározásnak megfelelően.

Kisértékű fizetési rendszer – a 260/2012/EU rendelet 2. cikkében foglalt meghatározásnak megfelelően.

⁽¹⁾ EKB/2012/27 iránymutatás (2012. december 5.) a transzeurópai automatizált valós idejű nettó elszámolási rendszerről (TARGET2) (HL L 30., 2013.1.30., 1. o.).

⁽²⁾ Az Európai Parlament és a Tanács 260/2012/EU rendelete (2012. március 14.) az euro-átutalások és -beszedések technikai és üzleti követelményeinek megállapításáról és a 924/2009/EK rendelet módosításáról (HL L 94., 2012.3.30., 22. o.).

▼B

7. táblázat

A pénzforgalmi szolgáltatók tevékenységei a pénzforgalmi szolgáltatás típusa szerint

Az időszakban összesen; küldött műveletek száma millióban; küldött műveletek értéke millió EUR-ban; éves gyakoriság

	Tájékoztató adat Pénztári készpénzbefizetés		Tájékoztató adat Pénztári készpénzfelvétel		Közvetlen terhelések		Kártyával való fizetések		Átutalások		Tájékoztató adat Készpénzátutalás		Tájékoztató adat Távközlési, digitális vagy IT-útján végrehajtott művelet	
	Szám	Érték	Szám	Érték	Szám	Érték	Szám	Érték	Szám	Érték	Szám	Érték	Szám	Érték
Hitelintézetek	Geo 1	Geo 1	Geo 1	Geo 1	Geo 1	Geo 1	Geo 1	Geo 1	Geo 1	Geo 1	Geo 1	Geo 1	Geo 1	Geo 1
Elektronikuspénz-intézmények	Geo 1	Geo 1	Geo 1	Geo 1	Geo 1	Geo 1	Geo 1	Geo 1	Geo 1	Geo 1	Geo 1	Geo 1	Geo 1	Geo 1
Postai zsróintézmények	Geo 1	Geo 1	Geo 1	Geo 1	Geo 1	Geo 1	Geo 1	Geo 1	Geo 1	Geo 1	Geo 1	Geo 1	Geo 1	Geo 1
Pénzforgalmi intézmények	Geo 1	Geo 1	Geo 1	Geo 1	Geo 1	Geo 1	Geo 1	Geo 1	Geo 1	Geo 1	Geo 1	Geo 1	Geo 1	Geo 1
Hatóságok: a) EKB és NKB-k; és b) tagállamok vagy helyi hatóságok	Geo 1	Geo 1	Geo 1	Geo 1	Geo 1	Geo 1	Geo 1	Geo 1	Geo 1	Geo 1	Geo 1	Geo 1	Geo 1	Geo 1

▼B

Közvetlen terhelések – az 1409/2013/EU rendelet (EKB/2013/43) II. mellékletében foglalt meghatározásnak megfelelően.

Kártyával való fizetések – a 2007/64/EK irányelv mellékletének 3. és 4. pontjának második francia bekezdésében meghatározott fizetési műveletek.

Átutalások – az 1409/2013/EU rendelet (EKB/2013/43) II. mellékletében foglalt meghatározásnak megfelelően.

A szükséges földrajzi bontás az 1409/2013/EU rendeletben (EKB/2013/43) rögzített elnevezési szabályokat követi, nevezetesen:

8. táblázat

Földrajzi bontás

Geo 0	Geo 1	Geo 2	Geo 3	Geo 4
Belföldi	Belföldi és határokon átnyúló összesen	Határokon átnyúló	Belföldi Országokénti lebontás az Unió összes országára Külföld	Belföldi Határokon átnyúló

2. szakasz: *Eltérések*

Az 1409/2013/EU rendelet (EKB/2013/43) 4. cikke rögzíti a feltételeket, amelyek mellett az NKB-k eltéréseket engedélyezhetnek az adatszolgáltatók számára. Így különösen a (2) bekezdés rögzíti, hogy az NKB-k csak akkor engedélyezhetnek eltéréseket az adatszolgáltatóknak, ha ezek az adatszolgáltatók nemzeti szinten nem járulnak hozzá a pénzforgalmi szolgáltatások minden egyes típusa tekintetében a fizetési műveletek statisztikailag jelentős lefedettségéhez.

A statisztikailag jelentős lefedettség a pénzforgalmi szolgáltatások minden egyes típusa tekintetében a fizetési műveletek értékének 95 %-ában kerül meghatározásra.

Eltérések engedélyezése esetén az NKB-knek extrapolálniuk kell az EKB-nak jelentendő adatokat.

3. szakasz: *Átmeneti rendelkezések***Történeti adatok**

Az adatok összehasonlíthatóságának növelése érdekében az NKB-knek az 1409/2013/EU rendeletben (EKB/2013/43) és az ezen iránymutatásban szereplő valamennyi tétel tekintetében a legnagyobb gondosság elve alapján történeti adatokat kell jelenteniük a 2013-as referencia-időszakra vonatkozóan. Az NKB-k döntenek arról, hogyan tehetnek eleget e követelménynek a legmegfelelőbb módon, adott esetben becslések útján. A korábbi EKB/2007/9 iránymutatással összefüggésben még nem jelentett sorozatok esetében, ahol tényleges adatok nem állnak rendelkezésre, az NKB-k jelenthetik az adatokat rendelkezésre nem állóként („NC” sorozat „L” megfigyelési státusszal) ⁽¹⁾.

A 2014-es referencia-időszakra vonatkozó adatok – az ezen iránymutatásban szereplő táblázatok

Az ezen iránymutatásban szereplő táblázatokban meghatározott követelmények kapcsán az NKB-k jelenthetik a 2014-es referencia-időszakra vonatkozó adatokat a legnagyobb gondosság elve alapján, ugyanazon szabályokkal összhangban, mint amelyek a történeti adatokra vonatkozóan rögzítésre kerültek (lásd fent).

⁽¹⁾ Az ezen iránymutatásban szereplő kötelező tételek tekintetében az EKB/2007/9 iránymutatás már meghatározta az összes követelményt, az 1. táblázatban szereplő „napközbeni eurohitel a központi banktól” és a 2. táblázatban szereplő „elektronikuspénz-intézmények” tételekhez kapcsolódó követelmények (ezek az EKB/2007/9 iránymutatásban tájékoztató adatok voltak), valamint a 7. táblázatban szereplő kötelező követelmények kivételével.

▼B

A 2014-es referencia-időszakra vonatkozó adatok – az 1409/2013/EU rendeletben (EKB/2013/43) szereplő táblázatok

Mivel az 1409/2013/EU rendeletben (EKB/2013/43) meghatározott követelmények éves gyakoriságúak, az NKB-knak biztosítaniuk kell, hogy minden egyes adatsorhoz egyetlen, az egész évre vonatkozó adatot szolgáltatassanak (adott esetben 2014 első és második félévének aggregálásával). A 2014 első félévére vonatkozó adatok tekintetében az NKB-k döntenek arról, hogyan tehetnek eleget e követelménynek a legmegfelelőbb módon. Ha tényleges adatok nem állnak rendelkezésre, az NKB-k szolgálhatnak becslésekkel.

Amennyiben az átmeneti rendelkezésekkel összhangban becsléseket szolgáltatnak, a módszertant az egyes NKB-knak kell meghatározniuk, az ország jellemzőitől függően. Az NKB-knak magyarázó megjegyzésekkel kell szolgálniuk a követett megközelítés indokolása érdekében.

▼B

17. RÉSZ

A befektetési alapok eszközeire és forrásaira vonatkozó statisztikák

A statisztikai jelentéseknek ezen iránymutatás összes táblázatának minden cellájában adatokat kell tartalmazniuk, még akkor is, ha értékük zérus, hiányzik, vagy a jelenség nem létezik.

▼B

2. táblázat

Havonta szolgáltatandó adatok: állományok, folyamatok miatti kiigazítások, tranzakciók

	A. Belföldi		B. Belföldön kívüli euroövezeti		C. Külföld	D. Összesen
	Összesen		Összesen			
	MPI-k	Nem MPI-k	MPI-k	Nem MPI-k		
ESZKÖZÖK						
1 Betét- és hitelkövetelések						
2 Hitelviszonyt megtestesítő értékpapírok						
2e. Euro						
legfeljebb 1 éves						
1 és 2 év közötti						
2 éven túli						
2x. Devizák						
legfeljebb 1 éves						
1 és 2 év közötti						
2 éven túli						
3 Tulajdoni részesedések						
4 Befektetési jegyek/egységek						
5 Pénzügyi derivatívák						
6 Nem pénzügyi eszközök (beleértve az állóeszközöket)						
7 Egyéb eszközök						
FORRÁSOK						
8 Kapott hitelek és betétek						
9 Befektetési jegyek/egységek						
9.1 Befektetési jegyek/egységek értékesítése						
9.2 Befektetési jegyek/egységek visszaváltása						
10 Pénzügyi derivatívák						
11 Egyéb források						
#						#

Az adatszolgáltatók által az NKB-k részére havonta jelentendő minimumadatok



18. RÉSZ

A PKV-k eszközeiről és forrásairól szóló statisztikák

1. táblázat

Állományok és pénzügyi tranzakciók

Negyedévente szolgáltatandó adatok

	A. Belföldi									
	Összesen	MPI-k	Nem MPI-k - Összesen							
			Kormányzat (S.13)	Összesen	Egyéb rezidens szektorok					Háztartások + háztartásokot segítő nonprofit intézmények (S.14+S.15)
					Nem pénzügyi befektetési alapok (S.124)	Egyéb pénzügyi közvetítők + kiegészítő pénzügyi tevékenységet végző szervezetek + captive finanszírozók és pénzkölcsönzők (S.125+S.126+S.127) ebből PKV-k	Biztosítók + nyugdíjpénztárak (S.128+S.129)	Nem pénzügyi vállalatok (S.11)		
ESZKÖZÖK										
1 Betétek és hitelkövetelések legfeljebb 1 éves 1 éven túli		ANC ANC						ANC ANC		
2 Értékpapírosított hitelek										
2a euroövezeti MPI mint kezdeménnyező legfeljebb 1 éves 1 és 5 év közötti 5 éven túli		ANC ANC	ANC	ANC/MFI	ANC ANC/MFI	ANC ANC/MFI		ANC ANC/MFI	ANC ANC/MFI	ANC ANC/MFI
2b euroövezeti kormányzat mint kezdeménnyező										
2c euroövezeti EPK, nem pénzügyi befektetési alap, valamint biztosító és nyug- díjpénztár mint kezdemé- nyező										
2d euroövezeti nem pénzügyi vállalat mint kezdemé- nyező										
2e nem euroövezeti kezdemé- nyező										
3 Hitelviszonyt megtestesítő értékpapírok legfeljebb 1 éves										
1 és 2 év közötti		NON- ANC	NON- ANC					NON- ANC		
2 éven túli		NON- ANC	NON- ANC					NON- ANC		
4 Egyéb értékpapírosított eszkö- zök										
4a ebből euroövezeti kormányzat mint kezdemé- nyező										
4b ebből euroövezeti nem pénzügyi vállalat mint kezdeménnyező										
5 Tulajdoni részesedések és befektetési jegyek/egységek										NON- ANC
6 Pénzügyi derivatívák										
7 Nem pénzügyi eszközök (bele- értve az állóeszközöket)										
8 Egyéb eszközök										
FORRÁSOK										
9 Kapott hitelek és betétek legfeljebb 1 éves 1 éven túli										ANC ANC
10 Hitelviszonyt megtestesítő, kibocsátott értékpapírok legfeljebb 1 éves 1 és 2 év közötti 2 éven túli										
11 Tőke és tartalékok										
12 Pénzügyi derivatívák										
13 Egyéb források										
13a ebből a hitelviszonyt megtestesítő, kibocsátott értékpapírok felhalmozott kamatai										

ANC: Horgonyzerepet betöltő adatsorok (anchor series)

NON-ANC: Horgonyzerepet nem betöltő adatsorok (non-anchor series)

ANC/MFI: Horgonyzerepet betöltő adatsorok, amelyeket részben le lehet vezetni az EKB/2013/33 rendelet úján közvetlenül az MPI-keől gyűjtött adatokból, amennyiben euroövezeti MPI-k járnak el a a hitelek gondozóiként.

▼B

2. táblázat

Leírások/leértékelések

Negyedévente szolgáltatandó adatok

	D. Összesen
ESZKÖZÖK	
2 Értékpapírosított hitelek	NON-ANC



3. táblázat

Euroövezeti MPI-k által kezdeményezett és gondozott hitelek: Az NKB-k között kicserélendő adatok (*)

Negyedévente szolgáltatandó adatok

MÉRLEGTÉTELEK	A. Belföldi					
	Kormányzat (S. 13)	Összesen	Egyéb rezidens szektorok			
			Nem pénzügyi befektetési alapok (S.124)	Egyéb pénzügyi közvetítők + kiegészítő pénzügyi tevékenységet végző szervezetek + captive finanszírozók és pénzkölcsönzők (S.125+S.126+S.127)	Biztosítók + nyugdíjpénztárak (S.128+S.129)	Nem pénzügyi vállalatok (S.11)
Eszközök						
Értékpapírosított hitelek						
<i>A euroövezeti országban található PKV-k</i>						
<i>B euroövezeti országban található PKV-k</i>						
<i>C euroövezeti országban található PKV-k</i>						
<i>síb.</i>						
legfeljebb 1 éves						
<i>A euroövezeti országban található PKV-k</i>						
<i>B euroövezeti országban található PKV-k</i>						
<i>C euroövezeti országban található PKV-k</i>						
<i>síb.</i>						
1 és 5 év közötti						
<i>A euroövezeti országban található PKV-k</i>						
<i>B euroövezeti országban található PKV-k</i>						
<i>C euroövezeti országban található PKV-k</i>						
<i>síb.</i>						
5 éven túli						
<i>A euroövezeti országban található PKV-k</i>						
<i>B euroövezeti országban található PKV-k</i>						
<i>C euroövezeti országban található PKV-k</i>						
<i>síb.</i>						

(*) Állományok, és amennyiben az adatszolgáltatási időszakban releváns, átsorolási kiigazítások és leírások/leértékelések is.



MÉRLEGTÉTELEK	B. Belföldön kívüli euroövezeti						C. Külföld
	Kormányzat (S. 13)	Összesen	Egyéb rezidens szektorok				
			Nem pénzügyi befektetési alapok (S.124)	Egyéb pénzügyi közvetítők + kiegészítő pénzügyi tevékenységet végző szervezetek + captive finanszírozók és pénzkölcsönzők (S.125+S.126+S.127)	Biztosítók + nyugdíjpénztárak (S.128+S.129)	Nem pénzügyi vállalatok (S.11)	
Eszközök							
Értékpapírosított hitelek							
<i>A euroövezeti országban található PKV-k</i>							
<i>B euroövezeti országban található PKV-k</i>							
<i>C euroövezeti országban található PKV-k</i>							
<i>stb.</i>							
legfeljebb 1 éves							
<i>A euroövezeti országban található PKV-k</i>							
<i>B euroövezeti országban található PKV-k</i>							
<i>C euroövezeti országban található PKV-k</i>							
<i>stb.</i>							
1 és 5 év közötti							
<i>A euroövezeti országban található PKV-k</i>							
<i>B euroövezeti országban található PKV-k</i>							
<i>C euroövezeti országban található PKV-k</i>							
<i>stb.</i>							
5 éven túli							
<i>A euroövezeti országban található PKV-k</i>							
<i>B euroövezeti országban található PKV-k</i>							
<i>C euroövezeti országban található PKV-k</i>							
<i>stb.</i>							

▼B

19. RÉSZ

A nem pénzügyi vállalatoknak nyújtott hitelek tevékenységi kör szerinti részletezése

Az NKB-k az I. sablonnak megfelelően jelentik az egyes szakaszokra vonatkozó adatokat, illetve, ha nem állnak rendelkezésekre adatok az egyes szakaszok vonatkozásában, a II. sablonnak megfelelően.

Az NKB-k külön állományadatokat jelentenek (ha azok rendelkezésre állnak) a belföldi nem pénzügyi vállalatoknak és a más euroövezeti tagállamok nem pénzügyi vállalatainak nyújtott hitelek tekintetében. Minden adatot millió EUR-ban kell jelenteni.

I. sablon		II. sablon		
1	A. Mezőgazdaság, erdőgazdálkodás, halászat	1	A. Mezőgazdaság, erdőgazdálkodás, halászat	
2	B. Bányászat és kőfejtés	2	B. Bányászat és kőfejtés	
3	C. Feldolgozóipar	3	C. Feldolgozóipar	
4	D. Villamosenergia-, gáz-, gőzellátás és légkondicionálás	4	D. Villamosenergia-, gáz-, gőzellátás és légkondicionálás +	
5	E. Vízellátás, szennyvíz gyűjtése és kezelése, hulladékgazdálkodás és szennyeződésmérsítés			E. Vízellátás, szennyvíz gyűjtése és kezelése, hulladékgazdálkodás és szennyeződésmérsítés
6	F. Építőipar	5	F. Építőipar	
7	G. Nagy- és kiskereskedelem. Gépjármű, motorkerékpár javítása	6	G. Nagy- és kiskereskedelem. Gépjármű, motorkerékpár javítása	
8	I. Szálláshely-szolgáltatás és vendéglátás	7	I. Szálláshely-szolgáltatás és vendéglátás	
9	H. Szállítás és raktározás	8	H. Szállítás és raktározás +	
10	J. Információ és kommunikáció			J. Információ és kommunikáció
11	L. Ingatlanügyletek	9	L. Ingatlanügyletek +	
12	M. Szakmai, tudományos és műszaki tevékenység			M. Szakmai, tudományos és műszaki tevékenység
13	N. Adminisztratív és szolgáltatást támogató tevékenység			N. Adminisztratív és szolgáltatást támogató tevékenység
14	A nem pénzügyi vállalatok vonatkozásában jelentős minden más szektor	10	A nem pénzügyi vállalatok vonatkozásában jelentős minden más szektor	

Megjegyzés: A betűk a megfelelő NACE Rev.2 besorolásra utalnak.



20. RÉSZ

Az MPI-hitelkeretekre vonatkozó statisztikák

táblázat

Az MPI-hitelkeretekre vonatkozó statisztikák (állományok és átsorolási kiigazítások)

MÉRLEG TÉTELEK	A. Belföldi							
	MPI-k	Nem MPI-k						
		Kormányzat (S.13)	Összesen	Nem pénzügyi befektetési alapok (S.124)	Egyéb pénzügyi közvetítők + kiegészítő pénzügyi tevékenységet végző szervezetek + captive finanszírozók és pénzkölcsönzők (S.125+S.126+S.127) (f) ebből: CCP (4)	Biztosítók (S.128)	Nyugdíjpénztárok (S.129)	Nem pénzügyi vállalatok (S.11)
ESZKÖZÖK								
1 Mérlegen kívüli tételek								
Hitelkeretek								
2 Egyéb eszközök								

▼ **B**

MÉRLEG TÉTELEK	B. Egyéb részt vevő tagállamok								C. Külföld	D. Össze- sen
	MPI-k		Nem MPI-k							
	Kormányzat (S.13)	Összesen	Egyéb rezidens szektorok							
			Nem pénz- piaci befek- tetési alapok (S.124)	Egyéb pénzügyi közvetítők + kiegészítő pénzügyi tevékenységet végző szer- vezetek + captive finanszí- rozók és pénzkölcsönzők (S.125+S.126+S.127) (f) ebből: CCP (4)	Biztosítók (S.128)	Nyugdíj- pénztárak (S.129)	Nem pénz- ügyi vállá- latok (S.11)	Háztartások + háztartá- sokat segítő nonprofit intézmények (S.14+S.15) Összesen		
ESZKÖZÖK										
1 Mérlegen kívüli tételek										
Hitelkeretek										
2 Egyéb eszközök										

21. RÉSZ

A központi szerződő felek eszközeire és forrásaira vonatkozó statisztikák

táblázat

A központi szerződő felek eszközeire és forrásaira vonatkozó statisztikák (állományok és átsorolási kiigazítások)

Negyedéves adatok

MÉRLEG TÉTELEK	A. Euroövezeti rezidensek								B. Külföld	C. Összesen
	MPI-k	Nem MPI-k								
	Kormányzat (S.13)	Összesen	Egyéb rezidens szektorok					Háztartások + háztartásokat segítő nonprofit intézmények (S.14+S.15) Összesen		
			Nem pénzügyi befektetési alapok (S.124)	Egyéb pénzügyi közvetítők + kiegészítő pénzügyi tevékenységet végző szervezetek + captive finanszírozók és pénzkölcsönzők (S.125+S.126+S.127) (f)	Biztosítók (S.128)	Nyugdíjpénztárok (S.129)	Nem pénzügyi vállalatok (S.11)			
Központi kormányzat	Egyéb kormányzat									
ESZKÖZÖK										
1 Hitelek										
ebből: fordított repoügyletek, amelyek olyan háromoldalú repoügyletből erednek, ahol euroövezeti MPI a hitelező	R	R	R					R		
ebből: háromoldalú repoügyletből eredő fordított repoügyletektől eltérő	NR									
2 Egyéb eszközök										
FORRÁSOK										
3 Betétek										
ebből: repoügyletek, amelyek olyan háromoldalú repoügyletből erednek, ahol euroövezeti MPI a hitelfelvevő	R	R	R					R		
ebből: háromoldalú repoügyletből eredő repoügyletektől eltérő	NR									
4 Egyéb források										

▼ B

22. RÉSZ

Nyugdíjpénztár-statisztikák
táblázat

Táblázat Nyugdíjpénztár-statisztikák (állományok és tranzakciók)

▼ M2

Eszközök Nyugdíjpénztárok

	Összesen	Belföld									
		Összesen	MPI-k (S.121+ S.122+ S.123)	Nem MPI-k							
				Összesen	Kormány- zat (S.13)	Nem MPI-k a kormányzat kivételével					Háztartások és háztartásokat segítő nonprofit intézmények (S.14 & S.15)
						Összesen	Nem pénzügyi befektetési alapok (S.124)	EPK-k + kiegészítő pénzügyi tevékeny- séget végző szerve- zetek + captive finanszírozók és pénzkölcsönzők (S.125+S.126+ S.127)	Biztosítók (S.128)	Nyugdíj- pénztárok (S.129)	
Kézpénz és betétek											
Legfeljebb 1 éves											
1 és 2 év közötti											
2 éven túli											
ebből: Átruházható betétek											
Hitelviszonyt megtestesítő értékpapírok											
Legfeljebb 1 éves											
1 és 2 év közötti											
2 éven túli											
Származtatott pénzügyi eszközök											
Hitelek											
Legfeljebb 1 éves											
1 és 5 év közötti											
5 éven túli											
Tulajdoni részesedések											
ebből tőzsdei részvények											
Befektetési jegyek/egységek											
PPA befektetési jegyek/egységek											
Nem PPA befektetési jegyek/egységek											
Biztosítástechnikai tartalékok és kapcsolódó köve- telések ⁽¹⁾											
Egyéb eszközök											
Nem pénzügyi eszközök összesen											

▼ M2

	Belföldön kívüli euroövezeti tagállamok										Külföld
	Összesen	Nem MPI-k									
		MPI-k (S.121+ S.122+ S.123)	Összesen	Kormány- zat (S.13)	Nem MPI-k a kormányzat kivételével						
					Összesen	Nem pénz- piaci befek- tetési alapok (S.124)	EPK-k + kiegészítő pénzügyi tevékenységet végző szerve- zetek + captive finanszírozók és pénzkezelők (S.125+S.126+ S.127)	Biztosítók (S.128)	Nyugdíjpenz- tárak (S.129)	Nem pénzügyi vállalatok (S.11)	
Kézpénz és betétek											
Legfeljebb 1 éves											
1 és 2 év közötti											
2 éven túli											
ebből: Átruházható betétek											
Hitelviszonyt megtestesítő értékpapírok											
Legfeljebb 1 éves											
1 és 2 év közötti											
2 éven túli											
Származtatott pénzügyi eszközök											
Hitelek											
Legfeljebb 1 éves											
1 és 5 év közötti											
5 éven túli											
Tulajdoni részesedések											
ebből tőzsdei részvények											
Befektetési jegyek/egységek											
PPA befektetési jegyek/egységek											
Nem PPA befektetési jegyek/egységek											
Biztosítástechnikai tartalékok és kapcsolódó követelések ⁽¹⁾											
Egyéb eszközök											
Nem pénzügyi eszközök összesen											

(1) Ez a tétel magában foglalhatja a nem-életbiztosítási technikai tartalékokat (ESA 2010: F.61), a biztosítók nyugdíjkezelőkkel szembeni követeléseit (ESA 2010: F.64), valamint a szabványosított garanciák lehívására képzett tartalékokat (ESA 2010: F.66).

▼ M2

Források Nyugdíjpénztárak

	Összesen	Belföld									
		Összesen	MPI-k (S.121+ S.122+ S.123)	Nem MPI-k							
				Összesen	Kormány- zat (S.13)	Nem MPI-k a kormányzat kivételével					Háztartások és háztartásokat segítő nonprofit intézmények (S.14 & S.15)
						Összesen	Nem pénzpiaci befektetési alapok (S.124)	EPK-k (S.125+S.126+S.127)	Biztosítók (S.128)	Nyugdíj- pénztárak (S.129)	
Kibocsátott hitelviszonyt megtestesítő értékpapírok											
Származtatott pénzügyi eszközök											
Hitelek											
Legfeljebb 1 éves											
1 és 5 év közötti											
5 éven túli											
Tulajdoni részesedések											
ebből tőzsdei részvények											
Biztosítástechnikai tartalékok											
ebből: Nyugdíjjogosultságok ⁽¹⁾											
Befizetésekkel meghatározott											
Szolgáltatással meghatározott											
Hibrid rendszerek											
Fennmaradó források											

▼ M2

	Belföldön kívüli euroövezeti tagállamok										Külföld
	Összesen	MPI-k (S.121+ S.122+ S.123)	Nem MPI-k								
			Összesen	Kormány- zat (S.13)	Nem MPI-k a kormányzat kivételével					Háztar- tások és háztartá- sokat segítő nonprofit intézmé- nyek (S.14 & S.15)	
					Összesen	Nem pénz- piaci befek- tetési alapok (S.124)	EPK-k (S.125+S.126+ S.127)	Biztosítók (S.128)	Nyugdíjpénz- tárak (S.129)		
Kibocsátott hitelviszonyt megtestesítő értékpapírok											
Származtatott pénzügyi eszközök											
Hitelek											
Legfeljebb 1 éves											
1 és 5 év közötti											
5 éven túli											
Tulajdoni részesedések											
ebből tőzsdei részvények											
Biztosítástechnikai tartalékok											
ebből: Nyugdíjjogosultságok ⁽¹⁾											
Befizetésekkel meghatározott											
Szolgáltatással meghatározott											
Hibrid rendszerek											
Fennmaradó források											

(¹) Ez az elem, a megfelelő bontást is beleértve, magában foglalhatja a kezelők nyugdíjpénztárakkal szembeni követeléseit (az ESA 2010: F.64-nek megfelelően), valamint a nem nyugdíjjellegű ellátásra való jogosultságokat (ESA 2010: F.65).

▼ M2

23. RÉSZ

A biztosítókra vonatkozó statisztikák

1. táblázat

2015. negyedik negyedév tekintetében szolgáltatandó, eszközökre és forrásokra vonatkozó adatok: állományok ⁽¹⁾

	Összesen
ESZKÖZÖK (F)	
1. Készpénz és betétek (ESA 2010: F.21+F.22+F.29) – valós érték	
1x. Készpénz és betétek amelyből folyószámlabetétek (F.22)	
2. Hitelviszonyt megtestesítő értékpapírok (ESA 2010: F.3)	
3. Hitelek (ESA 2010: F.4) – valós érték	
3x. Hitelek amelyből viszontbiztosítási tevékenységgel összefüggő betétgaranciák – valós érték	
4. Tulajdoni részesedések (ESA 2010: F.51)	
4a. Tulajdoni részesedések amelyből tőzsdei részvények	
5. Befektetési jegyek/ egységek (ESA 2010: F.52)	
6. Származtatott pénzügyi eszközök (ESA 2010: F.7)	
7. Nem-életbiztosítási technikai tartalékok (ESA 2010: F.61)	
8. Nem pénzügyi eszközök (ESA 2010: AN)	
9. Egyéb eszközök	
FORRÁSOK (F)	
1. Hitelviszonyt megtestesítő kibocsátott értékpapírok és hitelek (ESA 2010: F.3 + F.4)	
1.x. amelyből viszontbiztosítási tevékenységgel összefüggő betétgaranciák	
2. Tulajdoni részesedések (ESA 2010: F.51)	
2a. Tulajdoni részesedések amelyből tőzsdei részvények	
2b. Tulajdoni részesedések amelyből nem tőzsdei részvények	
2c. Tulajdoni részesedések amelyből egyéb tulajdoni részesedések	
3. Biztosítástechnikai tartalékok (ESA 2010: F.6)	
3.1. Életbiztosítási technikai tartalékok	
ebből befektetési egységhez kötött	
ebből nem befektetési egységhez kötött	
3.2. Nem-életbiztosítási technikai tartalékok	
4. Származtatott pénzügyi eszközök (ESA 2010: F.7)	
5. Egyéb források	

⁽¹⁾ Helyettesítésként a 2016. január 1-i referencia-időpontra vonatkozó adatok használhatók.

Negyedévente szolgáltatandó, eszközökre vonatkozó adatok: állományok és folyamatok miatti kiigazítások

	Összesen	Euroövezet			Külföld		
		Belföld	Belföldön kívüli euroövezeti tagállamok	Belföldön kívüli euroövezeti tagállamok (országokénti információk)	Összesen	Nem résztvevő tagállamok (országokénti információk)	Európai Unió kívüli főbb szerződő felek (országokénti adatok Brazília, Kanada, Kína, Hongkong, India, Japán, Oroszország, Svájc, USA esetében)
ESZKÖZÖK (F)							
1. Készpénz és betétek (ESA 2010: F.21+F.22+F.29) – valós érték							
legfeljebb 1 év (lejáratig)							
több mint 1 év (lejáratig)							
1x. Készpénz és betétek amelyből folyószámlabetétek (F.22)							
1. Készpénz és betétek (ESA 2010: F.21+F.22+F.29) – névérték							
2. Hitelviszonyt megtestesítő értékpapírok (ESA 2010: F.3)							
MPI-k által kibocsátott							
kormányzat által kibocsátott							
EPK-k által kibocsátott							
biztosítók által kibocsátott							
nyugdíjpénztárak által kibocsátott							
NPV-k által kibocsátott							
házt. és HSNPI-k által kibocsátott							
legfeljebb 1 év (eredeti futamidő)							

▼ M2

	Összesen	Euroövezet			Külföld		
		Belföld	Belföldön kívüli euroövezeti tagállamok	Belföldön kívüli euroövezeti tagállamok (országokénti információk)	Összesen	Nem résztvevő tagállamok (országokénti információk)	Európai Unión kívüli főbb szerződő felek (országokénti adatok Brazília, Kanada, Kína, Hongkong, India, Japán, Oroszország, Svájc, USA esetében)
MPI-k által kibocsátott							
kormányzat által kibocsátott							
EPK-k által kibocsátott							
biztosítók által kibocsátott							
nyugdíjpénztárak által kibocsátott							
NPV-k által kibocsátott							
házt. és HSNPI-k által kibocsátott							
1 és 2 év között (eredeti futamidő)							
MPI-k által kibocsátott							
kormányzat által kibocsátott							
EPK-k által kibocsátott							
biztosítók által kibocsátott							
nyugdíjpénztárak által kibocsátott							
NPV-k által kibocsátott							
házt. és HSNPI-k által kibocsátott							
több mint 2 év (eredeti futamidő)							

▼ M2

	Összesen	Euroövezet			Külföld		
		Belföld	Belföldön kívüli euroövezeti tagállamok	Belföldön kívüli euroövezeti tagállamok (országokénti információk)	Összesen	Nem résztvevő tagállamok (országokénti információk)	Európai Unión kívüli főbb szerződő felek (országokénti adatok Brazília, Kanada, Kína, Hongkong, India, Japán, Oroszország, Svájc, USA esetében)
MPI-k által kibocsátott							
kormányzat által kibocsátott							
EPK-k által kibocsátott							
biztosítók által kibocsátott							
nyugdíjpénztárak által kibocsátott							
NPV-k által kibocsátott							
házt. és HSNPI-k által kibocsátott							
legfeljebb 1 év (lejáratig)							
MPI-k által kibocsátott							
kormányzat által kibocsátott							
EPK-k által kibocsátott							
biztosítók által kibocsátott							
nyugdíjpénztárak által kibocsátott							
NPV-k által kibocsátott							
házt. és HSNPI-k által kibocsátott							
1-2 év között (lejáratig)							

▼ **M2**

	Összesen	Euroövezet			Külföld		
		Belföld	Belföldön kívüli euroövezeti tagállamok	Belföldön kívüli euroövezeti tagállamok (országokénti információk)	Összesen	Nem résztvevő tagállamok (országokénti információk)	Európai Unión kívüli főbb szerződő felek (országokénti adatok Brazília, Kanada, Kína, Hongkong, India, Japán, Oroszország, Svájc, USA esetében)
MPI-k által kibocsátott							
kormányzat által kibocsátott							
EPK-k által kibocsátott							
biztosítók által kibocsátott							
nyugdíjpénztárak által kibocsátott							
NPV-k által kibocsátott							
házt. és HSNPI-k által kibocsátott							
2-5 év között (lejáratig)							
MPI-k által kibocsátott							
kormányzat által kibocsátott							
EPK-k által kibocsátott							
biztosítók által kibocsátott							
nyugdíjpénztárak által kibocsátott							
NPV-k által kibocsátott							
házt. és HSNPI-k által kibocsátott							
több mint 5 év (lejáratig)							

▼ M2

	Összesen	Euroövezet			Külföld		
		Belföld	Belföldön kívüli euroövezeti tagállamok	Belföldön kívüli euroövezeti tagállamok (országokénti információk)	Összesen	Nem résztvevő tagállamok (országokénti információk)	Európai Unión kívüli főbb szerződő felek (országokénti adatok Brazília, Kanada, Kína, Hongkong, India, Japán, Oroszország, Svájc, USA esetében)
MPI-k által kibocsátott							
kormányzat által kibocsátott							
EPK-k által kibocsátott							
biztosítók által kibocsátott							
nyugdíjpénztárak által kibocsátott							
NPV-k által kibocsátott							
házt. és HSNPI-k által kibocsátott							
3. Hitelek (ESA 2010: F.4) – valós érték							
eredeti futamidő legfeljebb 1 év – valós érték							
MPI-k részére							
kormányzat részére							
befektetési alapok részére							
EPK-k részére							
biztosítók részére							
nyugdíjpénztárak részére							

▼ M2

	Összesen	Euroövezet			Külföld		
		Belföld	Belföldön kívüli euroövezeti tagállamok	Belföldön kívüli euroövezeti tagállamok (országokénti információk)	Összesen	Nem résztvevő tagállamok (országokénti információk)	Európai Unión kívüli főbb szerződő felek (országokénti adatok Brazília, Kanada, Kína, Hongkong, India, Japán, Oroszország, Svájc, USA esetében)
NPV-k részére							
házt. & HSNPI-k részére							
eredeti futamidő 1-5 év között – valós érték							
MPI-k részére							
kormányzat részére							
befektetési alapok részére							
EPK-k részére							
biztosítók részére							
nyugdíjpénztárak részére							
NPV-k részére							
házt. & HSNPI-k részére							
eredeti futamidő több mint 5 év – valós érték							
MPI-k részére							
kormányzat részére							
befektetési alapok részére							
EPK-k részére							

▼ M2

	Összesen	Euroövezet			Külföld		
		Belföld	Belföldön kívüli euroövezeti tagállamok	Belföldön kívüli euroövezeti tagállamok (országokénti információk)	Összesen	Nem résztvevő tagállamok (országokénti információk)	Európai Unión kívüli főbb szerződő felek (országokénti adatok Brazília, Kanada, Kína, Hongkong, India, Japán, Oroszország, Svájc, USA esetében)
biztosítók részére							
nyugdíjpénztárak részére							
NPV-k részére							
házt. & HSNPI-k részére							
lejáratig legfeljebb 1 év – valós érték							
lejáratig legfeljebb 1-2 év – valós érték							
lejáratig legfeljebb 2-5 év – valós érték							
lejáratig több, mint 5 év – valós érték							
3x. Hitelek amelyből viszontbiztosítási tevékenységgel összefüggő betétgaranciák – valós érték							
3. Hitelek (ESA 2010: F.4) – névérték							
eredeti futamidő legfeljebb 1 év – névérték							
eredeti futamidő legfeljebb 1-5 év – névérték							
eredeti futamidő több, mint 5 év – névérték							
4. Tulajdoni részesedések (ESA 2010: F.51)							

▼ M2

	Összesen	Euroövezet			Külföld		
		Belföld	Belföldön kívüli euroövezeti tagállamok	Belföldön kívüli euroövezeti tagállamok (országokénti információk)	Összesen	Nem résztvevő tagállamok (országokénti információk)	Európai Unión kívüli főbb szerződő felek (országokénti adatok Brazília, Kanada, Kína, Hongkong, India, Japán, Oroszország, Svájc, USA esetében)
4a. Tulajdoni részesedések amelyből tőzsdei részvények							
MPI-k által kibocsátott							
kormányzat által kibocsátott							
EPK-k által kibocsátott							
biztosítók által kibocsátott							
nyugdíjpénztárak által kibocsátott							
NPV-k által kibocsátott							
4b. Tulajdoni részesedések amelyből nem tőzsdei részvények							
MPI-k által kibocsátott							
kormányzat által kibocsátott							
EPK-k által kibocsátott							
biztosítók által kibocsátott							
nyugdíjpénztárak által kibocsátott							
NPV-k által kibocsátott							
4c. Tulajdoni részesedések amelyből egyéb tulajdoni részesedések							
MPI-k által kibocsátott							
kormányzat által kibocsátott							

▼ M2

	Összesen	Euroövezet			Külföld		
		Belföld	Belföldön kívüli euroövezeti tagállamok	Belföldön kívüli euroövezeti tagállamok (országokénti információk)	Összesen	Nem résztvevő tagállamok (országokénti információk)	Európai Unión kívüli főbb szerződő felek (országokénti adatok Brazília, Kanada, Kína, Hongkong, India, Japán, Oroszország, Svájc, USA esetében)
EPK-k által kibocsátott							
biztosítók által kibocsátott							
nyugdíjpénztárak által kibocsátott							
NPV-k által kibocsátott							
5. Befektetési jegyek/ egységek (ESA 2010: F.52)							
5a. PPA befektetési jegyek/egységek							
5b. Nem pénzügyi befektetési jegyek/egységek							
Részvényalapok							
Kötvényalapok							
Vegyes alapok							
Ingatlanalapok							
Fedezeti alapok							
Egyéb alapok							
6. Származtatott pénzügyi eszközök (ESA 2010: F.7)							
7. Biztosítástechnikai tartalékok és kapcsolódó követelések ⁽¹⁾							
8. Nem pénzügyi eszközök (ESA 2010: AN)							

▼ M2

	Összesen	Euroövezet			Külföld		
		Belföld	Belföldön kívüli euroövezeti tagállamok	Belföldön kívüli euroövezeti tagállamok (országokénti információk)	Összesen	Nem résztvevő tagállamok (országokénti információk)	Európai Unión kívüli főbb szerződő felek (országokénti adatok Brazília, Kanada, Kína, Hongkong, India, Japán, Oroszország, Svájc, USA esetében)
9. Egyéb eszközök							
10. Eszközök összesen							

E táblázatban használt rövidítések: MPI=monetáris pénzügyi intézmény; EPK=egyéb pénzügyi közvetítő; NPV=nem pénzügyi vállalat; házt.=háztartás; HSNPI=háztartásokat segítő nonprofit intézmény; PPA=pénzpiaci alap
⁽¹⁾ Ez a tétel magában foglalhatja a nem-életbiztosítási technikai tartalékokat (ESA 2010: F.61), a biztosítók nyugdíjkezelőkkel szembeni követeléseit (az ESA 2010: F.64-nek megfelelően), valamint a szabványosított garanciák lehívására képzett tartalékokat (ESA 2010: F.66)

2b. táblázat

Negyedévente szolgáltatandó, forrásokra vonatkozó adatok: állományok és folyamatok miatti kiigazítások

	Összesen	Euroövezet			Külföld		
		Belföld	Belföldön kívüli euroövezeti tagállamok	Belföldön kívüli euroövezeti tagállamok (országokénti információk)	Összesen	Nem résztvevő tagállamok (országokénti információk)	Európai Unión kívüli főbb szerződő felek (országokénti adatok Brazília, Kanada, Kína, Hongkong, India, Japán, Oroszország, Svájc, USA esetében)
FORRÁSOK (F)							
1. Hitelviszonyt megtestesítő kibocsátott értékpapírok (ESA 2010: F.3)							
2. Hitelek (ESA 2010: F.4)							
monetáris pénzügyi intézmények (MPI-k) által kibocsátott ⁽¹⁾							
nem MPI-k által kibocsátott ⁽¹⁾							
2.x. Hitelek amelyből viszontbiztosítási tevékenységgel összefüggő betétgaranciák							
3. Tulajdoni részesedések (ESA 2010: F.51)							
Tőzsdei részvények							

▼ M2

	Összesen	Euroövezet			Külföld		
		Belföld	Belföldön kívüli euroövezeti tagállamok	Belföldön kívüli euroövezeti tagállamok (országokénti információk)	Összesen	Nem résztvevő tagállamok (országokénti információk)	Európai Unión kívüli főbb szerződő felek (országokénti adatok: Brazília, Kanada, Kína, Hongkong, India, Japán, Oroszország, Svájc, USA esetében)
Nem tőzsdei részvények							
Egyéb tőke							
4. Biztosítástechnikai tartalékok (ESA 2010: F.6)							
4.1. Életbiztosítási technikai tartalékok							
Befektetési egységhez kötött							
Nem befektetési egységhez kötött ⁽²⁾							
4.1.a Életbiztosítási technikai tartalékok amelyből nyugdíjjogosultságok ⁽³⁾							
Befizetésekkel meghatározott rendszerek							
Szolgáltatással meghatározott rendszerek							
Hibrid rendszerek							
4.1.b Életbiztosítási technikai tartalékok amelyből aktív viszontbiztosítás	
4.2. Nem-életbiztosítási technikai tartalékok ⁽⁴⁾							
<i>üzletág szerint</i>							
Egészségügyi kiadásokra vonatkozó biztosítás							
Jövedelemvédelmi biztosítás							
Munkavállalóknak nyújtott kártérítésre vonatkozó biztosítás							

▼ M2

	Összesen	Euroövezet			Külföld		
		Belföld	Belföldön kívüli euroövezeti tagállamok	Belföldön kívüli euroövezeti tagállamok (országokénti információk)	Összesen	Nem résztvevő tagállamok (országokénti információk)	Európai Unión kívüli főbb szerződő felek (országokénti adatok Brazília, Kanada, Kína, Hongkong, India, Japán, Oroszország, Svájc, USA esetében)
Gépjármű-felelősségbiztosítás							
Egyéb gépjármű-biztosítás							
Tengeri, légi és szállítmánybiztosítás							
Tűzre és egyéb vagyoni károkra vonatkozó biztosítás							
Általános felelősségbiztosítás							
Hitel- és kezességbiztosítás							
Jogvédelmi biztosítás							
Segítségnyújtás							
Különböző pénzügyi veszteségek							
Viszontbiztosítás							
5. Származtatott pénzügyi eszközök (ESA 2010: F.7)							
6. Egyéb források							

(1) A nem euroövezeti tagállamok esetében az „MPI-k” és „nem MPI-k” a „bankokra” és „nem bankokra” utalnak.

(2) Ez a tétel magában foglalhatja a nem nyugdíjjellegű ellátásra való jogosultságokat (ESA 2010: F.65).

(3) Ezen elem megfelelő „ebből” tétele magában foglalhatja a nyugdíjkezelőknek a nyugdíjfolyósítóként eljáró biztosítókkal szembeni követeléseit (ESA 2010: F.64).

(4) Ez az elem, a megfelelő üzletágat is beleértve, magában foglalhatja a szabványosított garanciák lehívására képzett tartalékokat (ESA 2010: F.66).

■ Az 1374/2014/EU rendeletben (EKB/2014/50) a biztosítók számára előírt követelmények.

●●●●●● A biztosítókra vonatkozóan az NKB-nál való rendelkezésre állás esetén jelentendő követelmények (tájékoztató tételek).

▼ M2

3. táblázat

Évente szolgáltatandó, biztosítási díjakra, kárigényekre és jutalékokra vonatkozó adatok

	Összesen	EGT-n belüli fióktelepek (országoként információk)		
		Belföld	EGT-n belüli fióktelepek (országoként információk)	EGT-n kívüli fióktelepek (összesen)
1. Biztosítási díjak				
2. Kárigények				
3. Jutalékok				



III. MELLÉKLET

ELEKTRONIKUS ADATTOVÁBBÍTÁS

1. RÉSZ

Bevezetés

Az Európai Központi Bank (EKB) egyedi adatsere-megállapodásokat kötött a Központi Bankok Európai Rendszere (KBER) nemzeti központi bankjaival (NKB-k), a csatlakozó országok NKB-ival és egyes uniós nemzeti statisztikai intézetekkel (NSI-k). Az adatszeréhez szabványosított platformfüggetlen üzeneteket (SDMX ⁽¹⁾) alkalmaznak, beleértve az adatokat (numerikus értékek) és/vagy az attribútumokat (az adatsere tárgyát képező adatokat magyarázó metaadatok).

A statisztikai üzenetek cseréje érdekében az adatokat pontos adatszerkezeti meghatározások (data structure definitions, DSD-k) ⁽²⁾ szerint kell strukturálni, amelyek mellékelt statisztikai fogalmi és kódlistái lehetővé teszik a tartalmuk megfelelő és egyértelmű meghatározását. Az adatszerkezeti meghatározások, a társított fogalmak és a kódlisták együttesét strukturális meghatározásoknak nevezik.

Az EKB strukturális meghatározásai megadják az EKB által kidolgozott és SDMX statisztikai adatszerében alkalmazott adatszerkezeti meghatározások, társított fogalmak és kódlisták felsorolását. Az EKB strukturális meghatározásai az Európai Bizottság CIRCABC honlapján ⁽³⁾ található, és az elektronikus adatsere (EDI) és a statisztika érdekcsoport tagjai (beleértve a statisztikai információkezelés munkacsoport – WGSIM – tagjait is) számára hozzáférhető. Az NKB-k általában tartanak helyi példányokat. Amennyiben nem ez a helyzet, az NKB érintett üzleti területének fel kell vennie a kapcsolatot WGSIM-tagjával.

Ez a melléklet részletesen meghatározza az euroövezeti NKB-k és az EKB közötti adatsere jellemzőit a monetáris és pénzügyi statisztika tekintetében. A 2. rész felsorolja a KBER által használt EKB adatszerkezeti meghatározásokat és a kapcsolódó adatkészleteket. Ezt követően a 3. rész bemutatja az adatszerkezeti meghatározásokat, ideértve a kulcssorozatokat kitevő egyedi dimenziókat, a kulcssorozat formátumát és azokat a kódlistákat, amelyekből a kulcssorozat kódértékeiket veszik. A 4. rész mutatja be a kulcssorozatok és attribútumaik közötti kapcsolatot és meghatározza, hogy mely partnerek felelősek azok karbantartásáért.



2. RÉSZ

Adatszerkezeti meghatározások és adatkészletek

1. Az adatszerében részt vevő SDMX üzenetekben a statisztikai fogalmak vagy dimenziókként (az idősorokat azonosító „kulcsokat” alkotva) vagy attribútumként (az adatról információt szolgáltatva) szerepelnek. A kódolt dimenziók és attribútumok értéküket előre meghatározott kódlistából veszik. Az adatszerkezeti meghatározások határozzák meg a kicserélt kulcssorozatok szerkezetét a fogalmak és a kapcsolódó kódlisták tekintetében. Ezen kívül meghatározzák azoknak a releváns attribútumokkal való kapcsolatát. Ugyanaz a szerkezet használható több adatszolgáltatásra is, amelyeket az adatkészlet-információk különböztetnek meg.

⁽¹⁾ A jelenlegi adatsere az SDMX-EDI, más néven Gesmes/TS formátum használatával történik.

⁽²⁾ Korábban: kulcsaládok.

⁽³⁾ www.circabc.europa.eu

▼ M3

2. A monetáris és pénzügyi statisztika összefüggéseiben az EKB 13 adatszerkezeti meghatározást határozott meg, amelyeket jelenleg a KBER-rel és egyéb nemzetközi szervezetekkel folytatott statisztikai adatszere során használnak. Ezen adatszerkezeti meghatározások többsége esetében az e szerkezetet használó egy adatkészlet kerül kicserélésre, így az adatszerkezeti meghatározás azonosítója és az SDMX-üzenetekben használt kapcsolódó adatkészlet-azonosító (data set identifier, DSI) megegyezik. Az alábbi adatáramlás-jellemzők vannak használatban:

▼ M2

- mérlegtételek (BSI), DSD-azonosító és DSI: „ECB_BSI1”,
- mérlegtételek a kék könyvvel összefüggésben (BSP), DSD-azonosító: „ECB_BSI1” és DSI: „ECB_BSP”,
- banki strukturális pénzügyi mutatók (SSI), DSD-azonosító és DSI: „ECB_SSI1”,
- banki strukturális pénzügyi mutatók a kék könyvvel összefüggésben (SSP), DSD-azonosító: „ECB_SSI1” és DSI: „ECB_SSP”,
- MPI-k által alkalmazott kamatlábak (MIR), DSD-azonosító és DSI: „ECB_MIR1”,
- egyéb pénzügyi közvetítők (OFI), DSD-azonosító és DSI: „ECB_OFI1”,
- értékpapír kibocsátás (SEC), DSD-azonosító és DSI: „ECB_SEC1”,
- fizetési és elszámolási rendszerek (PSS), DSD-azonosító és DSI: „ECB_PSS1”,
- befektetési alapok (IVF), DSD-azonosító és DSI: „ECB_IVF1”,
- pénzügyi közvetítő vállalatok (FVC), DSD-azonosító és DSI: „ECB_FVC1”,
- konszolidált banki adatok (CBD), DSD-azonosító és DSI: „ECB_CBD1”,

▼ M3

▼ M2

- biztosítók eszközei és forrásai (ICB), DSD-azonosító: „ECB_ICPF1” és DSI: „ECB_ICB”,
- biztosítók műveletei (biztosítási díjak, kárigények, jutalékok) (ICO), DSD-azonosító és DSI: „ECB_ICO1”,
- nyugdíjpénztárak eszközei és forrásai (PFB), DSD-azonosító: „ECB_ICPF1” és DSI: „ECB_PFB”,

▼ M3

- egyedi MPI mérlegtételek (IBSI), DSD-azonosító és DSI: „ECB_IBSI1”,
- egyedi MPI kamatlábak (IMIR), DSD-azonosító és DSI: „ECB_IMIR1”.

▼ M2

2.1. A DSI „ECB_BSI1”-t az alábbiakkal kapcsolatos adatok kulcssorozatának meghatározására használják:

- MPI mérlegstatisztika,
- elektronikus pénz,
- hitelintézetek mérlegstatisztikája,
- PPA mérlegstatisztika,
- a központi kormányzatnál elhelyezett betétek, a központi kormányzat készpénz- és értékpapír-állománya,

▼ M2

- tájékoztató adatok,
- az NKB-k által az Nemzetközi Valutaalap részére az EKB közvetítő szolgáltatásai alkalmazásával jelentendő kiegészítő mérlegtétel-adatok,
- értékpapírosított és harmadik felek számára értékesített MPI hitelek,
- tartalékalap-statisztikák,
- makroarány,
- nem pénzügyi vállalatoknak nyújtott hitelek tevékenységi kör szerinti bontásban,
- hitelkeretek.

2.2. A biztosítók és a nyugdíjpénztárok (ICPF) tekintetében a DSI „ECB_BSI1”-t a biztosítók eszközeire és forrásaira, valamint a nyugdíjpénztárok eszközeire és forrásaira vonatkozó adatok kulcssorozatainak meghatározására használják.

▼ M2

3. RÉSZ

Dimenziók

Az alábbi táblázat határozza meg a 2. részben felsorolt monetáris és pénzügyi statisztikák kulcssorozatait alkotó dimenziókat, azok formátumát és a kódlistákat, amelyekből azok értéküket veszik.

▼ M3

Adatszerkezeti meghatározás (DSD)													Fogalom (azonosító)	Fogalom megnevezése	Érték formátum (*)	Kódlista	Kódlista megnevezése	
BSI	SSI	MIR	OFI	SEC	PSS	IVF	FVC	CBD	ICPF	ICO	IBSI	IMIR						
DIMENZIÓSOREND A KULCSBAN													DIMENZIÓK					
1	1	1	1	1	1	1	1	1	1	1	1	1	FREQ	Gyakoriság	AN1	CL_FREQ	Gyakoriság kódlista	
2	2	2	2	2	2	2	2	2			2	2	REF_AREA	Referenciaterület	AN2	CL_AREA_EE	Terület kódlistája	
									2	2			REF_AREA	Referenciaterület	AN2	CL_AREA (**)	Terület kódlistája	
3			3			3	3					3	ADJUSTMENT	Kiigazítási mutató	AN1	CL_ADJUSTMENT	Kiigazítási mutató kódlista	
4		3										4	3	BS_REP_SECTOR	Mérleg referenciaszektorok szerinti lebontása	AN..2	CL_BS_REP_SECTOR	Mérleg referenciaszektorok szerinti lebontása kódlista
											5	4	MFI_LIST_IND	Egyedi MPI-k listája	AN..18	CL_MFI_LIST_IND	Egyedi MPI-k listájához tartozó kódlista	

▼ M3

Adatszerkezeti meghatározás (DSD)													Fogalom (azonosító)	Fogalom megnevezése	Érték formátum (*)	Kódlista	Kódlista megnevezése
BSI	SSI	MIR	OFI	SEC	PSS	IVF	FVC	CBD	ICPF	ICO	IBSI	IMIR					
	3												REF_SECTOR	Referenciaszektorok szerinti lebontás	AN4	CL_ESA95_SECTOR	ESA 95 referenciaszektorok szerinti lebontás kódlistája
				3									SEC_ISSUING SECTOR	Értékpapír-kibocsátó szektor	AN4	CL_ESA95_SECTOR	ESA 95 referenciaszektorok szerinti lebontás kódlistája
					3								PSS_INFO_TYPE	PSS információ típus	AN4	CL_PSS_INFO_TYPE	Fizetési és elszámolási rendszer információ típus kódlista
					4								PSS_INSTRUMENT	PSS eszköz	AN4	CL_PSS_INSTRUMENT	Fizetési és elszámolási rendszer eszköz kódlista
					5								PSS_SYSTEM	PSS belépési pont	AN4	CL_PSS_SYSTEM	Fizetési és elszámolási rendszer belépési pont kódlista

▼ M3

Adatszerkezeti meghatározás (DSD)													Fogalom (azonosító)	Fogalom megnevezése	Érték formátum (*)	Kódlista	Kódlista megnevezése
BSI	SSI	MIR	OFI	SEC	PSS	IVF	FVC	CBD	ICPF	ICO	IBSI	IMIR					
					6								DATA_TYPE_PSS	PSS adattípus	AN2	CL_DATA_TYPE_PSS	Fizetési és elszámolási rendszer adattípus kódlista
									3				COMP_APPROACH	Összeállítási módszer mutató	AN1	CL_COMP_APPROACH	Összeállítási módszer mutató kódlista
			4										OFI_REP_SECTOR	Egyéb pénzügyi közvetítők adatszolgáltató szektor	AN2	CL_OFI_REP_SECTOR	Egyéb pénzügyi közvetítők referenciaszektor szerinti tagolás kódlista
						4							IVF_REP_SECTOR	Befektetési alapok adatszolgáltató szektor	AN2	CL_IVF_REP_SECTOR	Befektetési alap referenciaszektorok szerinti tagolás kódlistája
							4						FVC_REP_SECTOR	Pénzügyi közvetítő vállalatok adatszolgáltató szektor	AN1	CL_FVC_REP_SECTOR	Pénzügyi közvetítő vállalatok referenciaszektor szerinti tagolás kódlista

▼ M3

Adatszerkezeti meghatározás (DSD)													Fogalom (azonosító)	Fogalom megnevezése	Érték form- átum (*)	Kódlista	Kódlista megnevezése
BSI	SSI	MIR	OFI	SEC	PSS	IVF	FVC	CBD	ICPF	ICO	IBSI	IMIR					
									4	3			REPORTING_SECTOR	Adatszolgáltató szektor	AN..6	CL_SECTOR (**)	Gazdasági szektor kódlista
								3					CB_REP_SECTOR	CBD referencia-szektorok szerinti tagolás	AN2	CL_CB_REP_SECTOR	Konzolidált banki adatok referenciaszektor szerinti tagolás kódlista
								4					CB_SECTOR_SIZE	CBD referencia-szektor mérete	AN1	CL_CB_SECTOR_SIZE	Konzolidált banki adatok referenciaszektor mérete kódlista
	4												SSI_INDICATOR	Strukturális pénzügyi mutató	AN3	CL_SSI_INDICATOR	Strukturális pénzügyi mutatók kódlistája
5		4									6	5	BS_ITEM	Mérlegtételek	AN..7	CL_BS_ITEM	Mérlegtételek kódlista
			5										OFI_ITEM	Egyéb pénzügyi közvetítők mérlegtételek	AN3	CL_OFI_ITEM	Egyéb pénzügyi közvetítők mérlegtételek kódlista

▼ M3

Adatszerkezeti meghatározás (DSD)													Fogalom (azonosító)	Fogalom megnevezése	Érték formátum (*)	Kódlista	Kódlista megnevezése
BSI	SSI	MIR	OFI	SEC	PSS	IVF	FVC	CBD	ICPF	ICO	IBSI	IMIR					
				4									SEC_ITEM	Értékpapírok tétel	AN6	CL_ESA95_ACCOUNT	ESA 95 számlakódlista
						5							IF_ITEM	Befektetési alapok eszközei és forrásai	AN3	CL_IF_ITEM	Befektetési alapok mérlegtétel kódlista
							5						FVC_ITEM	Pénzügyi közvetítő vállalatok eszközei és forrásai	AN3	CL_FVC_ITEM	Pénzügyi közvetítő vállalatok mérlegtétel kódlista
									5				ICPF_ITEM	Biztosítók és nyugdíjpénztárak eszközei és forrásai	AN..4	CL_ICPF_ITEM	Biztosítók és nyugdíjpénztárak eszközei és forrásai kódlista
											4		ICO_PAY_ITEM	Biztosítók műveletei tétel	AN1	CL_ICO_PAY	Biztosítók műveletei tétel kódlista

▼ M3

Adatszerkezeti meghatározás (DSD)													Fogalom (azonosító)	Fogalom megnevezése	Érték formátum (*)	Kódlista	Kódlista megnevezése
BSI	SSI	MIR	OFI	SEC	PSS	IVF	FVC	CBD	ICPF	ICO	IBSI	IMIR					
								5					CB_ITEM	Konzolidált banki adatok tétel	AN5	CL_CB_ITEM	Konzolidált banki adatok tétel kódlista
6			6			6	6	6				7	MATURITY_ORIG	Eredeti lejárat	AN..3	CL_MATURITY_ORIG	Eredeti lejárat kódlista
		5										6	MATURITY_NOT_IRATE	Eredeti lejárat/ felmondási idő/ induláskori kamat- lábrögztés	AN..3	CL_MATURITY_ORIG	Eredeti lejárat kódlista
									6				MATURITY	Lejárat	AN..6	CL_MATURITY (**)	Lejárat kódlista
				5									SEC_VALUATION	Értékpapír értékelés	AN1	CL_MUFA_VALUATION	MUFA értékelési kódlista

▼ M3

Adatszerkezeti meghatározás (DSD)													Fogalom (azonosító)	Fogalom megnevezése	Érték form- átum (*)	Kódlista	Kódlista megnevezése	
BSI	SSI	MIR	OFI	SEC	PSS	IVF	FVC	CBD	ICPF	ICO	IBSI	IMIR						
7	5		7			7	7	7	7			8	DATA_TYPE	Adattípus	AN1	CL_DATA_TYPE	Pénzügyi és banki adattípus, folyamat és pozíció kódlista	
		6										7	DATA_TYPE_MIR	MPI-k által alkalmazott kamatláb adattípus	AN1	CL_DATA_TYPE_MIR	MPI-k által alkalmazott kamatláb adattípus kódlistája	
				6									DATA_TYPE_SEC	Értékpapír adattípus	AN1	CL_DATA_TYPE_SEC	Értékpapír adattípus kódlista	
8	6		8		7	8	8	8				9	COUNT_AREA	Ügyfélterület	AN2	CL_AREA_EE	Terület kódlistája	
									8	5			COUNTERPART_AREA	Ügyfélterület	AN2	CL_AREA	Terület kódlistája	
		7										8	AMOUNT_CAT	Összegkategória	AN1	CL_AMOUNT_CAT	Összegkategória kódlista	
9		8	9			9	9	9				10	9	BS_COUNT_SECTOR	Mérleg ügyfélszek-tora	AN..7	CL_BS_COUNT_SECTOR	Mérleg ügyfélszektora kódlista

▼ M3

Adatszerkezeti meghatározás (DSD)													Fogalom (azonosító)	Fogalom megnevezése	Érték formátum (*)	Kódlista	Kódlista megnevezése
BSI	SSI	MIR	OFI	SEC	PSS	IVF	FVC	CBD	ICPF	ICO	IBSI	IMIR					
										9			COUNTERPART_SECTOR	Ügyfélszektor	AN..6	CL_SECTOR	Gazdasági szektor kódlista
					8								COUNTERPART_SECTOR	Ügyfélszektor	AN2	CL_PS_COUNT_SECTOR	Fizetési és elszámolási rendszer, fogadó szektor
							10						FVC_ORI_SECTOR	Pénzügyi közvetítő vállalatok kezdeményező szektor	AN2	CL_FVC_ORI_SECTOR	Pénzügyi közvetítő vállalatok kezdeményező szektor kódlista
											6		ICO_UNIT	Biztosítók egység	AN1	CL_ICO_UNIT	Biztosítók műveletei egység kódlista
10	7	9	10	7	9	10	11	10	10		11	10	CURRENCY_TRANS	Tranzakció devizaneme	AN..3	CL_CURRENCY	Devizanem kódlista

▼ M3

Adatszerkezeti meghatározás (DSD)													Fogalom (azonosító)	Fogalom megnevezése	Érték formátum (*)	Kódlista	Kódlista megnevezése	
BSI	SSI	MIR	OFI	SEC	PSS	IVF	FVC	CBD	ICPF	ICO	IBSI	IMIR						
11	8		11	8	10	11		11					SERIES_DENOM	Az adatsor devizaneme vagy különleges számítás	AN1	CL_SERIES_DENOM	Az adatsor devizaneme vagy különleges számítás kódlista	
									11	7			CURRENCY_DENOM	Devizanem megjelölése	AN..15	CL_UNIT	Egység kódlista	
								12						BS_SUFFIX	Mérleg utótag	AN..3	CL_BS_SUFFIX	Mérleg utótag kódlista
					9									SEC_SUFFIX	Adatsor utótag értékpapiroknál	AN1	CL_SEC_SUFFIX	Értékpapír utótag kódlista
		10										11	IR_BUS_COV	Kamatlábak üzleti lefedettség	AN1	CL_IR_BUS_COV	Kamatlábak üzleti lefedettség kódlista	

(*) Ez a kódlisták egyes elemeihez megengedett betűk/számjegyek számát jelzi (például az AN..7 egy legfeljebb 7 karakterből álló alfanumerikus sorozatot jelent. Az AN1 egy alfanumerikus karaktert jelent).

(**) Új SDMX DSD kódlista.

▼ M2

Gyakoriság. Ez a dimenzió a szolgáltatott idősorok gyakoriságát jelöli. A konkrét adatsere-követelmények az alábbiak:

— az „ECB_OFI1” adatszerkezeti meghatározás tekintetében: ha a nemzeti adatok csak ritkábban (azaz félévente vagy évente) állnak rendelkezésre, az NKB-k becslést készítenek a negyedéves adatokra. Ha a negyedéves adatok becslése nem lehetséges, az adatokat abban az esetben is negyedéves idősorokként kell szolgáltatni (azaz az éves adatokat yyyyQ4, a féléves adatokat yyyyQ2 és yyyyQ4 formában kell jelenteni, a kimaradó negyedéveket pedig vagy egyáltalán nem, vagy hiányzó adatként, „L” megfigyelési státussal jelentik),

— az „ECB_SEC1” adatszerkezeti meghatározás tekintetében: ha az előírt havi adatok nem állnak rendelkezésre és becslést sem lehet készíteni, negyedéves vagy éves adatokat lehet küldeni.

Referenciaterület. Ez a dimenzió azt az országot jelöli, amelyben az adatszolgáltató intézmény rezidens. Az „ECB_SEC1” adatszerkezeti meghatározásban azt az országot jelöli, amelyben a kibocsátó szektor rezidens ⁽¹⁾.

Kiigazítási mutató. Ez a dimenzió azt jelöli, hogy sor került-e szezonális kiigazításra és/vagy munkanap hatása miatti kiigazításra.

Mérleg referenciaszektorok szerinti lebontása. Ez a dimenzió az adatszolgáltató szektorra utal a kapcsolódó kódlistában meghatározott lebontás szerint.

▼ M3

Egyedi MPI-k listája. Ez a dimenzió az adatszolgáltató MPI-re utal (az „ECB_IBSI1” és az „ECB_IMIR1” adatszerkezeti meghatározásokban).

▼ M2

Referenciaszektorok szerinti lebontás. Ez a dimenzió jelöli a strukturális pénzügyi mutatók referenciaszektorát (az „ECB_SSI1” adatszerkezeti meghatározásban).

Értékpapír-kibocsátó szektor. Ez a dimenzió az értékpapír-kibocsátók szektorára utal (az „ECB_SEC1” adatszerkezeti meghatározásban).

PSS információitípus. Ez a dimenzió jelöli az „ECB_PSS1” adatszerkezeti meghatározás tekintetében jelentendő információ általános típusát.

PSS eszköz. Ez az „ECB_PSS1” adatszerkezeti meghatározásban alkalmazott dimenzió jelöli a fizetési műveletekhez alkalmazott eszköz típusát (például készpénzfunkcióval rendelkező kártyák vagy átutalások stb.).

PSS belépési pont. Ez a dimenzió ahhoz a terminálhoz vagy rendszerhez kapcsolódik, amelyen keresztül az alapul szolgáló fizetési műveleteket lebonyolították. A fizetési rendszerek levelezését és a PSS belépési pont kódértékeket lásd a II. melléklet 16. részében.

PSS adattípus. A PSS környezetben ez a dimenzió adja meg a megfigyeléshez alkalmazott mértékegységet, vagyis hogy számot vagy értéket kell-e a jelenteni a tétel tekintetében (például a kártyánkénti műveletek száma, kártyánkénti műveletek értéke stb.).

⁽¹⁾ Az NKB-k esetében a kibocsátó szektor abban az országban rezidens, amelyben az NKB rezidens.

▼ M2

Összeállítási módszer. Ez a dimenzió jelöli, hogy az adatok a fogadó vagy a származási ország szerinti megközelítést követik-e.

Egyéb pénzügyi közvetítők adatszolgáltató szektor. Ez a dimenzió jelzi az adatszolgáltató intézmény szektorát az EPK szektoron belül.

Befektetési alapok adatszolgáltató szektor. Ez a dimenzió jelzi az adatszolgáltató intézmény szektorát a befektetési alapok szektoron belül.

Pénzügyi közvetítő vállalatok adatszolgáltató szektor. Ez a dimenzió jelzi az adatszolgáltató intézmény szektorát a PKV szektoron belül.

Adatszolgáltató szektor. Ez a dimenzió jelöli, hogy az adatszolgáltató intézmény nyugdíjpénztár vagy valamely biztosítótípus-e.

CBD referenciaszektorok szerinti tagolás. Ez a dimenzió jelzi az adatszolgáltató intézmény tekintetében a tulajdonjogot és a típust (belföldi hitelintézetek, illetve külföldi irányítású leányvállalatok vagy fióktelepek).

CBD szektor mérete. Ez a dimenzió az adatszolgáltató intézmény méretét jelzi, teljes eszközeire tekintettel. Csak belföldi hitelintézetekre alkalmazandó.

Strukturális pénzügyi mutató. Ez a dimenzió az „ECB_SSI1” adatszerkezeti meghatározásra jellemző, és a strukturális pénzügyi mutató típusát jelöli.

Mérlegtétel. Ez a dimenzió az MPI mérlegtételt jelöli az 1071/2013/EU rendeletben (EKB/2013/33) meghatározottak szerint.

Egyéb pénzügyi közvetítők mérlegtétel. Ez a dimenzió az EPK mérleg egy tételét jelöli. Az EPK-k az intézmény típusától függően különböző pénzügyi tevékenységekre koncentrálnak, és nem minden mérlegtétel vonatkozik a közvetítők valamennyi típusára. Ezért – bár a mérlegtételek többsége előfordul az egyéb pénzügyi közvetítők valamennyi típusánál – az „egyéb eszközök” és „egyéb kötelezettségek” különböző meghatározással bírhatnak a közvetítők különböző típusainál. Az eszközoldalon két különböző fogalom meghatározást fogadtak el az „egyéb eszközök” tétel tekintetében: a) az értékpapírokkal és derivatívákkal foglalkozó ügynökök esetében ez a tétel magában foglalja a hiteleket; és b) a hitelezéssel foglalkozó pénzügyi vállalatok esetében a tétel magában foglalja a betéteket, a készpénzt, a befektetési jegyeket, az állóeszközöket és a pénzügyi derivatívákat. Az „egyéb kötelezettségek” tétel tekintetében: a) az értékpapírokkal és derivatívákkal foglalkozó ügynökök esetében ez a tétel nem foglalja magában a hitelviszonyt megtestesítő értékpapírokat, a tőkét és tartalékot, valamint a pénzügyi derivatívákat; és b) a hitelezéssel foglalkozó pénzügyi vállalatok esetében ez a tétel tartalmazza a pénzügyi derivatívákat.

Értékpapírok tétel. Ez a dimenzió azon tételekre utal, amelyeket a számlák európai rendszerének fogalmaival összhangban a monetáris unió pénzügyi számláihoz (MUFA) létrehozott tételjegyzékből vettek. Csak az „ECB_SEC1” adatszerkezeti meghatározás esetében használatos.

Befektetési alapok eszközei és forrásai. Ez a dimenzió a befektetési alapok eszközeire és forrásaira utal az 1073/2013/EU rendeletben (EKB/2013/38) meghatározottak szerint.

▼ M2

Pénzügyi közvetítő vállalatok eszközei és forrásai. Ez a dimenzió a pénzügyi közvetítő vállalatok eszközeire és forrásaira utal az 1075/2013/EU rendeletben (EKB/2013/40) meghatározottak szerint.

Biztosítók és nyugdíjpénztárak eszközei és forrásai. Ez a dimenzió a biztosítók és nyugdíjpénztárak eszközeinek és forrásainak egy tételét jelöli. A biztosítók esetében a tételeket az 1374/2014/EU rendelet (EKB/2014/50) határozza meg. A nyugdíjpénztárak esetében a tételeket az ESA 2010 határozza meg.

Biztosítók műveleti tétel. Ez a dimenzió a biztosítók műveleteinek tételeire (vagyis a biztosítási díjakra, kárigényekre és jutalékokra) utal az 1374/2014/EU rendeletben (EKB/2014/50) meghatározottak szerint.

Konzolidált banki adatok tétel. Ez a dimenzió a konzolidált banki adatok adatszolgáltatási sablon jelentendő tételét mutatja (a bankok eredménykimutatásából, mérlegéből és tőkeemfelelési jelentéséből).

▼ M3

Eredeti lejárat. Az „ECB_BSII”, „ECB_FVC1”, „ECB_IVF1”, „ECB_CBD1”, „ECB_OFI1” és „ECB_IBSI1” adatszerkezeti meghatározások esetében ez a dimenzió a mérlegtétel eredeti lejáratát mutatja.

Eredeti lejárat/felmondási idő/induláskori kamatlábrögzítés. Ez a dimenzió a betétek eredeti lejárat vagy felmondási idő szerinti bontását mutatja az „ECB_MIR1” és „ECB_IMIR1” DSD-k esetében. A hitelek esetében ez a dimenzió a hitel eredeti futamidejére és/vagy az induláskori kamatlábrögzítés időtartamára vonatkozik.

▼ M2

Lejárat. Ez a dimenzió az „ECB_ICPF1” adatszerkezeti meghatározásban az eszköz eredeti lejáratát és hátralévő futamidejét jelzi.

Értékpapír-értékelés. Ez a dimenzió azonosítja az értékpapír-kibocsátási statisztikákhoz alkalmazott értékelési módszert az „ECB_SEC1” adatszerkezeti meghatározásban.

▼ M3

Adattípus. Ez a dimenzió az „ECB_BSII”, „ECB_SSI1”, „ECB_OFI1”, „ECB_IVF1”, „ECB_FVC1”, „ECB_CBD1”, „ECB_ICPF1”, „ECB_ICO1” és „ECB_IBSI1” adatszerkezeti meghatározás esetében jelentett adatok típusait határozza meg.

MPI-k által alkalmazott kamatláb adattípus. Az „ECB_MIR1” és az „ECB_IMIR1” adatszerkezeti meghatározásban ez a dimenzió különbözteti meg az MPI kamatláb-statisztikákat az új szerződések vagy fennálló állományok mennyiségi statisztikáitól.

▼ M2

Értékpapír adattípus. Ez a dimenzió jelöli az „ECB_SEC1” adatszerkezeti meghatározásban az értékpapír-kibocsátási statisztikákban foglalt adattípusokat. Nettó kibocsátásokat csak akkor jelentenek, ha a kibocsátásokat és visszaváltásokat nem lehetséges elkülöníteni.

Állomány, folyamat. Ez a dimenzió, amely a „BIS_CBS”-re jellemző, jelzi, hogy a jelentett adat állomány vagy folyamat adattípusú-e.

Referenciaterület kód a BIS-IFS céljára. Ez a dimenzió, amely a „BIS_CBS”-re jellemző, mutatja a területet, ahol az adatszolgáltató intézmény rezidens.

▼ M2

CBS banktípus. Ez a dimenzió, amely a „BIS_CBS”-re jellemző, a vonatkozó adatszolgáltató szektor csoportjára utal. Az EKB-nak történő továbbításhoz a „4P” kódot kell használni, nevezetesen, adatot csak a belföldi banki irodákra vonatkozóan kell jelenteni a CBD nagy bankcsoportokra való hivatkozással.

CBS adatszolgáltatás alapja. Ez a dimenzió, amely a „BIS_CBS”-re jellemző, mutatja a követelés vagy kitettség nyilvántartásának alapját.

CBS pozíció típus. Ez a dimenzió, amely a „BIS_CBS”-re jellemző, mutatja az adat által rögzített pénzügyi pozíció típusát.

CBS hátralévő futamidő. Ez a dimenzió, amely a „BIS_CBS”-re jellemző, mutatja a rögzített követelések vagy kitettségek hátralévő futamidejét.

CBS könyvelés helyének devizaneme. Ez a dimenzió, amely a „BIS_CBS”-re jellemző, mutatja a rögzített követelések devizanemét.

CBS szerződő fél szektor. Ez a dimenzió, amely a „BIS_CBS”-re jellemző, a rögzített követelések vagy kitettségek vonatkozásában az ügyfelek szektorok szerinti bontásához kapcsolódik.

CBS szerződő fél terület. Ez a dimenzió, amely a „BIS_CBS”-re jellemző, megadja az országot, ahol az adott tételhez tartozó ügyfél rezidens.

Ügyfélterület. Ez a dimenzió azt a területet jelöli, ahol az adott tételhez tartozó ügyfél rezidens.

▼ M3

Összegkategória. Ez a dimenzió adja meg a nem pénzügyi vállalatoknak nyújtott új hitelek összegének kategóriáját; az új hiteleket nagyságuk szerint is jelentik. Csak az „ECB_MIR1” és az „ECB_IMIR1” adatszerkezeti meghatározás esetében releváns.

▼ M2

Mérleg ügyfélszektora. Ez a dimenzió a mérlegtételek ügyfelek szektora szerinti részletezéséhez kapcsolódik. Az „ECB_ICPF1” adatszerkezeti meghatározásban a vonatkozó tétel tekintetében az ügyfél szektorát jelöli.

Ügyfélszektor. Ez az „ECB_PSS1” adatszerkezeti meghatározásban meghatározott dimenzió jelenti a fizetési műveletben részt vevő kedvezményezett (ügyfél) típusának szektor szerinti lebontását.

Pénzügyi közvetítő vállalatok kezdeményező szektor. Ez az „ECB_FVC1” adatszerkezeti meghatározásban meghatározott dimenzió jelenti az eszközöket vagy eszközcsoportot és/vagy az eszköz vagy eszközcsoport hitelkockázatát az értékpapírosító szervezetre átruházó (értékpapírosítást kezdeményező) szektorát.

Biztosítók egység. Ez a dimenzió jelzi a biztosító releváns üzleti egységét.

▼ M3

Tranzakció devizaneme. Ez a dimenzió határozza meg azt a devizanemet, amelyben az értékpapírokat kibocsátották (az „ECB_SEC1” adatszerkezeti meghatározás esetén), vagy amelyben a következőket denominálták: a) az MPI mérlegtételek (az „ECB_BSII” és „ECB_IBSII” adatszerkezeti meghatározás tekintetében); b) a strukturális pénzügyi mutatók (az „ECB_SSII” adatszerkezeti meghatározás tekintetében); c) a betétek és hitelek (az „ECB_MIR1” és „ECB_IMIR1” adatszerkezeti meghatározás tekintetében); d) a befektetési alapok eszközei és forrásai (az „ECB_IVF1” adatszerkezeti meghatározás tekintetében); e) a fizetési műveletek (az „ECB_PSS1” adatszerkezeti meghatározás tekintetében); f) a PKV-k eszközei és forrásai (az „ECB_FVC1” adatszerkezeti meghatározás tekintetében); g) az EPK mérlegtételek (az „ECB_OFII” adatszerkezeti meghatározás tekintetében); h) a CBD tételek (az „ECB_CBD1” adatszerkezeti meghatározás tekintetében); és i) a biztosítók és nyugdíjpénztárak eszközeinek és forrásainak tranzakciói (az „ECB_ICPF1” adatszerkezeti meghatározás tekintetében).

▼ **M2**

A devizanem megjelölése. Ez a dimenzió a pénznemet írja le, amelyben a) a biztosítók és nyugdíjpénztárak eszközei és forrásai (az „ECB_ICPF1” adatszerkezeti meghatározás esetében); és b) a biztosítók műveletei (az „ECB_ICO1” adatszerkezeti meghatározás esetében) denominálva vannak.

Az adatsor devizaneme vagy különleges számítás. Ez a dimenzió jelöli azt a devizanemet, amelyben egy idősoron belüli megfigyeléseket kifejezik, vagy meghatározza az alapul szolgáló számítást.

Mérleg utótag. Ez az „ECB_BSI1” adatszerkezeti meghatározásba tartozó dimenzió jelöli azt a devizanemet, amelyben az idősoron belüli megfigyeléseket kifejezik, vagy meghatározza az alapul szolgáló számítást.

Adatsor utótag értékpapíroknál. Ez a dimenzió tartalmazza a származtatott adatsorok tekintetében a kiegészítő adattípusokat. Csak az „ECB_SEC1” adatszerkezeti meghatározás esetében használatos.

Kamatlábak üzleti lefedettség. Ez a dimenzió, amely az „ECB_MIR1” adatszerkezeti meghatározásra jellemző, jelöli, hogy az MPI kamatstatisztikák fennálló állományokra vagy új szerződésekre vonatkoznak-e.

4. RÉSZ

Attribútumok

Az alábbi szakaszok részletesen bemutatják a kicserélt adatokhoz kapcsolódó attribútumokat. Az 1. szakasz adatszerkezeti meghatározásonként meghatározza az attribútumokat, beleértve azok formátumát és hozzárendelési szintjét. A 2. szakasz a KBER adatszolgáltató partnerek felelősségét mutatja be az attribútumok létrehozása és karbantartása, valamint az attribútumok státusa tekintetében. A 3., 4. és 5. szakasz a hozzárendelési szintenként felsorolt attribútumok tartalmára koncentrálnak, különösen a rokon, idősorok és megfigyelési szinten.

▼ **M3**

1. szakasz: Az ECB_BSI1, ECB_SSI1, ECB_MIR1, ECB_OFI1, ECB_SEC1, ECB_PSSI, ECB_IVF1, ECB_FVCI, ECB_CBD1, ECB_ICPF1, ECB_ICO1, ECB_IBSI1 és ECB_IMIR1 adatszerkezeti meghatározásban meghatározott kódolt és kódolatlan attribútumok

▼ **M2**

A kulcssorozatokat meghatározó dimenziókon kívül egy attribútumkészlet is meghatározásra kerül. Az attribútumokat a kicserélt információk különböző szintjein alkalmazzák: rokon, idősorok vagy megfigyelési szinten. Az alábbiakban bemutatottak szerint azok vagy a kódok előre meghatározott listájából veszik értéküket vagy kódolatlanok, és arra használják azokat, hogy szöveges magyarázattal egészítsék ki az adatok lényeges vonatkozásait.

Az attribútumértékeket csak akkor cserélik ki, amikor azokat első alkalommal meghatározzák, illetve minden megváltozásuk esetén, a megfigyelési szinten hozzárendelt azon kötelező attribútumok kivételével, amelyeket minden egyes megfigyeléshez hozzárendelnek és minden adattovábbításukkor jelentenek.

Az alábbi táblázat információt szolgáltat a vizsgált adatszerkezeti meghatározások tekintetében meghatározott attribútumokról, a hozzárendelésük szintjéről, formátumokról és azon kódlisták nevével, amelyekből a kódolt attribútumok értéküket nyerik.

▼ M3

													Statistikai fogalom		Formátum (*)	Kódlista	
BSI	SSI	MIR	OFI	SEC	PSS	IVF	FVC	CBD	ICPF	ICO	IBSI	IMIR	ATTRIBÚTUMOK ROKONI SZINTEN			(az FNS-csoport felhasználásával továbbítva)	
√	√	√	√	√			√	√	√	√	√	√	TITLE	Cím	AN..70	kódolatlan	
√	√	√	√	√	√	√	√	√	√	√	√	√	UNIT	Egység	AN..12	CL_UNIT	Egység kódlista
√	√	√	√	√	√	√	√	√	√	√	√	√	UNIT_MULT	Egységyszorzó	AN..2	CL_UNIT_MULT	Egységyszorzó kódlistája
√	√	√	√	√	√	√	√	√	√	√	√	√	DECIMALS	Tizedesek	N1	CL_DECIMALS	Tizedesek kódlistája
√	√	√	√	√	√	√	√	√	√	√	√	√	TITLE_COMPL	Cím kiegészítője	AN..1050	kódolatlan	
√	√	√	√	√	√			√				√	NAT_TITLE	Cím nemzeti nyelven	AN..350	kódolatlan	
√	√	√	√	√	√	√	√	√	√	√	√	√	COMPILATION	Összeállítás	AN..1050	kódolatlan	
	√	√	√	√				√				√	COVERAGE	Lefedettség	AN..350	kódolatlan	
√	√	√	√	√	√	√	√	√	√	√	√	√	SOURCE_AGENCY	Adatszolgáltató hivatal	AN3	CL_ORGANISATION	Szervezet kódlista
					√								METHOD_REF	Módszertani hivatkozás	AN..1050	kódolatlan	
													ATTRIBÚTUMOK IDŐSOR SZINTEN			(az FNS-csoport felhasználásával továbbítva)	
√	√	√	√	√	√	√	√	√	√	√	√	√	COLLECTION	Adatgyűjtés indikátora	AN1	CL_COLLECTION	Adatgyűjtés indikátora kódlista
√	√	√	√	√	√	√	√	√	√	√	√	√	DOM_SER_IDS	Belföldi sorok azonosítója	AN..70	kódolatlan	

▼M3

√	√	√	√	√	√			√			√	√	BREAKS	Törések	AN..350	kódotlan		
√		√		√		√	√		√	√	√	√	UNIT_INDEX_BASE	Egységindex alapja	AN..35	kódotlan		
√	√	√	√	√	√	√			√	√	√	√	PUBL_PUBLIC	Forrás közzététele	AN..1050	kódotlan		
√	√	√	√	√	√	√	√		√	√	√	√	PUBL_MU	Forrás közzététele (csak euroövezet)	AN..1050	kódotlan		
√	√	√	√	√	√							√	√	PUBL_ECB	Forrás közzététele (csak EKB)	AN..1050	kódotlan	
														ATTRIBÚTUMOK MEGFIGYELÉSI SZINTEN		(a fő ARR szegmens adataival együtt továbbítva, az OBS_COM kivételével, amely az FNS-csoport felhasználásával kerül továbbításra)		
√	√	√	√	√	√	√	√	√	√	√	√	√	OBS_STATUS	Megfigyelési státus	AN1	CL_OBS_STATUS	Megfigyelési státus kódlistája	
√	√	√	√	√	√	√	√	√	√	√	√	√	OBS_CONF	Megfigyelés titkossága	AN1	CL_OBS_CONF	Megfigyelés titkossága kódlista	
√	√	√	√	√	√	√	√	√	√	√	√	√	OBS_PRE_BREAK	Törés előtti megfigyelési érték	AN..15	kódotlan		
√	√	√	√	√	√	√	√	√	√	√	√	√	OBS_COM	Megfigyelési megjegyzés	AN..1050	kódotlan		

(*) Ez az egyes attribútumok továbbítására megengedett betűk/számjegyek számát jelzi (például az AN..1050 egy legfeljebb 1 050 karakter hosszúságú alfanumerikus sorozatot, az AN1 egy alfanumerikus karaktert, az N1 pedig 1 számjegyet jelent).

▼ **M3**

2. szakasz: Közös attribútumtulajdonságok az ECB_BSII, ECB_SSI, ECB_MIRI, ECB_OFII, ECB_SECI, ECB_PSSI, ECB_IVF1, ECB_FVCI, ECB_CBD1, ECB_ICPF1, ECB_ICO1, ECB_IBSII és ECB_IMIRI adatszerkezeti meghatározás számára: az NKB-k által az EKB-nak szolgáltatandó adatok ⁽³⁾

▼ **M2**

Minden attribútumot bizonyos technikai tulajdonságok jellemeznek, amelyek felsorolása az alábbi táblázatban található.

	Jelleg	Az első értéket beállította, tárolta és terjesztette: ... ⁽⁹¹⁾	NKB-k által módosítható
TITLE_COMPL	M	EKB	Nem (*)
NAT_TITLE	C	NKB	Igen
COMPILATION	C	NKB	Igen (**)
COVERAGE	C	NKB	Igen (**)
METHOD_REF	M	NKB	Igen
DOM_SER_IDS ⁽²⁾	C	NKB	Igen
BREAKS	C	NKB	Igen
OBS_STATUS	M	NKB	Igen
OBS_CONF	C	NKB	Igen
OBS_PRE_BREAK	C	NKB	Igen
OBS_COM	C	NKB	Igen

(*) Amennyiben valamely NKB módosítást kíván végrehajtani, konzultál az EKB-val, amely azt követően végrehajtja a változtatást.

(**) A változásokat e-mailben közlik az EKB felelős üzleti területével.

(1) Az EKB itt az EKB Általános Statisztikai Főigazgatóságát jelenti.

(2) Az EKB ajánlja, hogy az átláthatóbb tájékoztatás biztosítása érdekében az NKB-k ezeket az értékeket is jelentsék.

(3) ► **M3** E táblázat nem tartalmazza az EKB által rögzített, az 1. szakaszban található táblázatban meghatározott valamennyi attribútumot. ◀

M: kötelező,

C: feltételes

Az adatokkal együtt kicserélendő attribútumkészlet meghatározása lehetővé teszi további információk szolgáltatását a megadandó idősorokról. A vizsgált EKB statisztikai adatkészletek tekintetében az attribútumok által szolgáltatott információk részleteit az alábbiak mutatják be.

3. szakasz: Attribútumok rokoni szinten

Kötelező

TITLE_COMPL (cím kiegészítője). Ez az attribútum nagyobb számú karaktert tesz lehetővé, mint a TITLE attribútum, és ezért a TITLE helyébe lép mint az adatsorok címét tartalmazó kötelező attribútum.

UNIT (egység)

BSI	Euroövezeti tagállamok esetében: EUR
SSI	Euroövezeti tagállamok esetében: EUR Az abszolút értékekben jelentett adatsorok és az indexek esetében: PURE_NUMB A százalékban jelentett adatsorok esetében: PCT
OFI	Euroövezeti tagállamok esetében: EUR
MIR	Az üzleti tevékenység volumene esetében: EUR A kamatlábak esetében: PCPA

▼ **M2**

SEC	Euroövezeti tagállamok esetében: EUR
PSS	Az eredeti egységekre (II. melléklet 16. részének 5. táblázata), a tranzakciók számára (II. melléklet 16. részének 3., 4., 6. és 7. táblázata) és a koncentrációs rátákra (II. melléklet 16. részének 6. táblázata) vonatkozó adatsorok esetében: PURE_NUMB A tranzakciók értékére (II. melléklet 16. részének 3., 4., 6. és 7. táblázata) vonatkozó adatsorok esetében: EUR
IVF	Euroövezeti tagállamok esetében: EUR
FVC	Euroövezeti tagállamok esetében: EUR
CBD	Euroövezeti tagállamok esetében: EUR vagy PURE_NUMB (amennyiben a devizanem megjelölése nem releváns)
CBS	A valamennyi ország által USA dollárban jelentett adatok esetében: USD; azon adatok esetében, ahol a devizanem megjelölése nem releváns: PURE_NUMB.
ICPF	Euroövezeti tagállamok esetében: EUR
ICO	Euroövezeti tagállamok esetében: EUR

▼ **M3**

IBSI	EUR
IMIR	Az üzleti tevékenység volumene esetében: EUR A kamatlábak esetében: PCPA

▼ **M2****UNIT_MULT (egységsszorzó)**

BSI	6
SSI	0
OFI	6
MIR ⁽¹⁾	Az üzleti tevékenység volumene esetében: 6 A kamatlábak esetében: 0
SEC	6
PSS	Az eredeti egységekre vonatkozó adatsorok esetében, a tranzakciókra vonatkozó adatsorok kivételével (II. melléklet 16. részének 5. táblázata): 0 A tranzakciókra vonatkozó adatsorok esetében (II. melléklet 16. részének 3., 4., 6. és 7. táblázata, a koncentrációs ráták kivételével): 6 A koncentrációs rátákra vonatkozó adatsorok esetében (II. melléklet 16. részének 6. táblázata): 0
IVF	6
FVC	6
CBD	3
CBS	6
ICPF	6

▼ **M2**

ICO	6
-----	---

▼ **M3**

IBSI	6
IMIR ⁽¹⁾	Az üzleti tevékenység volumene esetében: 6 A kamatlábak esetében: 0

▼ **M2**

⁽¹⁾ A kamatlábadatokat százalékként szolgáltatják.

DECIMALS (tizedesek)

BSI	0
SSI	Az abszolút értékek esetében: 0 Az index adatsorok és százalékok esetében: 4
OFI	0
MIR	Az üzleti tevékenység volumene esetében: 0 A kamatlábak esetében: 4
SEC	0
PSS	Az eredeti egységekre vonatkozó adatsorok, a tranzakciókra és a koncentrációs rátákra vonatkozó adatsorok kivételével (II. melléklet 16. részének 5. táblázata): 0 A tranzakciókra és a koncentrációs rátákra vonatkozó adatsorok (II. melléklet 16. részének 3., 4., 6. és 7. táblázata): 3
IVF	0
FVC	0
CBD	0
CBS	0
ICPF	0
ICO	0

▼ **M3**

IBSI	0
IMIR	Az üzleti tevékenység volumene esetében: 3 (amennyiben az adatok rendelkezésre állnak; egyébként 0) A kamatlábak esetében: 4

▼ **M2**

METHOD_REF (módszertani hivatkozás). Ez az attribútum csak a PSS adatkészlet tekintetében használatos, és azt mutatja, hogy az egyes adatsorok vagy azok része tekintetében a 2005-ös „javított” vagy egy korábbi meghatározást alkalmaztak-e. Két érték került meghatározásra:

PSS	A 2005-ben elfogadott, „javított” meghatározásokat használták: „2005”. A korábban (2004-ben vagy korábban) alkalmazott meghatározásokat használták: „Previous”.
-----	--

Az attribútumnak azt az időszakot is jeleznie kell, amelyre az egyes meghatározások vonatkoznak. Például: „2005-ös meghatározások a teljes adatsorra”, „2005-ös meghatározások a 2003-ra vonatkozó adatoktól kezdődően, korábbi meghatározások a fennmaradók tekintetében” vagy „korábbi meghatározások a 2004-re vonatkozó adatokig”.

▼ **M2***Feltételes*

TITLE (cím). Az NKB-k a TITLE attribútumot használhatják rövid címek előállítására.

NAT_TITLE (cím nemzeti nyelven). Az NKB-k a NAT_TITLE attribútumot a nemzeti nyelven készített pontos leírásokhoz és egyéb kiegészítő vagy megkülönböztető specifikációkhoz használhatják. Bár a nagy- és kisbetűs írásmód nem okoz problémát, ajánlatos, hogy az NKB-k kizárólag a Latin-1 karakterkészletet használják. Általánosságban az ékezetes karakterek és a kiterjesztett alfanumerikus jelek továbbítását a rendszeres használat előtt tesztelni kell.

▼ **M3**

COMPILATION (összeállítás). A BSI, IVF, FVC, ICPF, ICO, MIR, IBSI és IMIR adatkészletek esetében ez az attribútum a mögöttes adatsorok összeállításához használt összeállítási módszerek, súlyozási rendszerek és statisztikai eljárások további részletes szöveges magyarázatára használható, különösen, ha azok eltérnek az EKB szabályaitól és szabványaitól. Általánosságban az előírt nemzeti magyarázó megjegyzések szerkezete a következő:

▼ **M2**

- adatforrások/adatgyűjtési rendszer,
- összeállítási eljárások (ideértve az alkalmazott becslések/feltételezések bemutatását),
- az EKB adatszolgáltatási utasításaitól való eltérés (földrajzi/szektor szerinti besorolás és/vagy értékelési módszerek),
- a nemzeti jogszabályi háttérre vonatkozó információk.

Az SSI adatkészlet esetében a „compilation” attribútum tartalmaz az uniós szabályozási kerethez történő kapcsolódásra vonatkozó információt a nem hitelintézet közvetítők számára.

Az OFI adatkészlet esetében az ezen attribútumhoz szolgáltatandó információk részletes leírását a nemzeti magyarázó megjegyzések 1–5. pontja tartalmazza (lásd a II. melléklet 11. részét).

Hasonlóképpen, a SEC adatkészlet esetében az ezen attribútumhoz szolgáltatandó információk részletes leírását a nemzeti magyarázó megjegyzések 1., 2., 4., 5, 8., 9. és 10. pontja tartalmazza (lásd a II. melléklet 12. részét).

COVERAGE (lefedettség)

Információ a következőről:		Megjegyzések
SSI	<ul style="list-style-type: none"> — a közvetítők különböző kategóriájának lefedettsége — közvetítő típusa a különböző mutatók esetében 	<ul style="list-style-type: none"> — alkalmaztak-e becslést részleges lefedettség esetében — bruttósisítás feltüntetése (ha arra sor került)
OFI	<ul style="list-style-type: none"> — a teljes eszközök/források adatsorok lefedettsége — a fő kategóriák által lefedett EPK-k típusai 	<ul style="list-style-type: none"> — alkalmaztak-e becslést részleges lefedettség esetében — bruttósisítás feltüntetése (ha arra sor került) — utalás a II. melléklet 11. részére (lásd nemzeti magyarázó megjegyzések, 6. pont) is
MIR	<ul style="list-style-type: none"> — rétegzési feltételek, kiválasztási eljárás (azonos valószínűség/méretarányos valószínűség/a legnagyobb intézmények kiválasztása) mintavétel esetén 	

▼ **M2**

Információ a következőről:		Megjegyzések
SEC	— kibocsátások osztályozása	— utalás a II. melléklet 12. részére (2. szakasz (4. pont) és 3. szakasz (6. pont)) is
CBD	— adatszolgáltatói kör leírása	— kizártak-e bizonyos intézményeket az adatgyűjtésből — e kizárás indokai
▼ M3		
IMIR	— rétegezési feltételek, kiválasztási eljárás (azonos valószínűség/méretarányos valószínűség/a legnagyobb intézmények kiválasztása) mintavétel esetén	

▼ **M2**

SOURCE_AGENCY (adatszolgáltató hivatal). Ezt az attribútumot az EKB állítja be az adatszolgáltató NKB nevét képviselő értékre.

4. szakasz: *Attribútumok idősor szinten**Kötelező*

COLLECTION (adatgyűjtés indikátor). Ez az attribútum az idősor általi mérés időszakára vagy időpontjára ad magyarázatot (például az időszak eleje, közepe vagy vége), vagy azt jelzi, hogy az adatok átlagot jelentenek-e.

BSI	A fennálló állományok esetében: időszak vége (E) A folyamatokra vonatkozó adatsorok esetében: időszakon belüli megfigyelések összegezve (S)
SSI	Időszak vége (E)
OFI	A fennálló állományok esetében: időszak vége (E) A folyamatokra vonatkozó adatsorok esetében: időszakon belüli megfigyelések összegezve (S)
MIR	Fennálló állományok kamatlábai esetében: időszak vége (E) Az új szerződéskötések kamatlábai esetében: időszakon belül megfigyelések átlagolva (A) Fennálló állományok az üzleti tevékenység volumene esetében: időszak vége (E) Az új üzleti tevékenység volumene esetében: időszakon belüli (bruttósított) megfigyelések összegezve (S)
SEC	A fennálló állományok esetében: időszak vége (E) A folyamatokra vonatkozó adatsorok esetében: időszakon belüli megfigyelések összegezve (S)
PSS	A résztvevők száma és a koncentrációs ráták esetében (II. melléklet 16. részének 5. és 6. táblázata): időszak vége (E) A tranzakciók esetében, a koncentrációs ráták kivételével (II. melléklet 16. részének 3., 4., 6. és 7. táblázata): időszakon belüli megfigyelések összegezve (S)
IVF	A fennálló állományok esetében: időszak vége (E) A folyamatokra vonatkozó adatsorok esetében: időszakon belüli megfigyelések összegezve (S)
FVC	A fennálló állományok esetében: időszak vége (E) A folyamatokra vonatkozó adatsorok esetében: időszakon belüli megfigyelések összegezve (S)
CBD	időszak vége (E)
CBS	időszak vége (E)
ICPF	A fennálló állományok esetében: időszak vége (E) A folyamatokra vonatkozó adatsorok esetében: időszakon belüli megfigyelések összegezve (S)

▼ **M2**

ICO	A folyamatokra vonatkozó adatsorok esetében: időszakon belüli megfigyelések összegeve (S)
-----	---

▼ **M3**

IBSI	A fennálló állományok esetében: időszak vége (E) A folyamatokra vonatkozó adatsorok esetében: időszakon belüli megfigyelések összegeve (S)
IMIR	Fennálló állományok kamatlábai esetében: időszak vége (E) Az új szerződések kamatlábai esetében: időszakon belül megfigyelések átlagolva (A) Az új szerződések volumene esetében: időszakon belüli megfigyelések összegeve (S)

▼ **M2***Feltételes*

DOM_SER_IDS (belföldi tételek azonosítója). Ez az attribútum lehetővé teszi a nemzeti adatbázisokban alkalmazott kódokra való hivatkozást a megfelelő adatsor azonosításához (nemzeti hivatkozási kódokat alkalmazó képletek is megadhatók).

UNIT_INDEX_BASE (egységindex alapja). Ez az attribútum kötelező, amikor egy indexet kifejező kulcssorozathoz van társítva. Az indexek bázisidőpontját és -értékét jelöli, és csak az EKB által levezetett és a KBER körében terjesztett fiktív készletek indexsoraiban alkalmazható.

BREAKS (törések). Ez az attribútum az adatgyűjtés, adatszolgáltatási lefedettség és az adatsorok összeállítása során bekövetkező töréseket és fontosabb időbeli változásokat ismerteti. Törés esetén lehetőség szerint jelezni kell, hogy a régi és az új adatok milyen mértékben tekinthetők összehasonlíthatónak.

PUBL_PUBLIC, PUBL_MU, PUBL_ECB (forrás közzététele, forrás közzététele (csak euróvezet), forrás közzététele (csak EKB)). Ezeket az attribútumokat az EKB határozza meg, ha az adatokat közzéteszik az EKB (nyilvános vagy bizalmas jellegű) kiadványaiban. Ezek az attribútumok a közzétett adatokra utalnak (kiadványokra, tételekre stb. utalva).

5. szakasz: Attribútumok megfigyelési szinten

Ha valamely NKB felül kíván vizsgálni egy megfigyelési szinthez rendelt attribútumot, a vonatkozó attribútum(oka)t egyidejűleg újra be kell nyújtani. Ha egy NKB felülvizsgál egy megfigyelést anélkül, hogy szolgáltatná a vonatkozó attribútumértéket is, a létező értékek helyébe az alapértelmezett értékek lépnek.

Kötelező

OBS_STATUS (megfigyelési státus). Az NKB-k minden jelzett megfigyeléshez a megfigyelési státusra vonatkozó értéket jelentenek. Ez az attribútum kötelező és minden egyedi megfigyelés esetén az adatokkal együtt szolgáltatni kell. Amikor az NKB-k felülvizsgálják ezen attribútum értékét, ismételtten továbbítani kell mind a megfigyelési értéket (akkor is, ha változatlan), mind az új megfigyelési státus jelzését.

Az alábbi felsorolás meghatározza az attribútum e statisztikák céljaira várható értékeit (a megállapodás szerinti hierarchiának megfelelően):

„A” = szokásos érték (a nem hiányzó megfigyelések alapértelmezése),

„B” = a következő adatkészletek törési értéke: SSI, MIR, CBD és PSS ⁽¹⁾,

⁽¹⁾ Ha az OBS_STATUS-t „B”-ként jelölik, az OBS_PRE_BREAK attribútum alatt értéket kell jelenteni.

▼ **M2**

„M” = hiányzó érték, adatok nem léteznek,

„L” = hiányzó érték, létező, de nem gyűjtött adatok,

„E” = becslült érték ⁽¹⁾,

„P” = ideiglenes érték (ez az érték minden adattovábbításkor az utolsó elérhető megfigyelésre hivatkozással alkalmazható, ha azt ideiglenesnek tekintik).

A számértékeket szokásos körülmények esetén „A” (szokásos érték) megfigyelési státusszal kell jelteni. Más esetben a fenti felsorolásból az „A”-tól eltérő értéket kell kiválasztani. Ha egy megfigyelést két jellemző is minősít, a fenti hierarchia szerinti lényegesebbet kell jelteni.

Minden egyes adattovábbításnál a legutóbbi rendelkezésre álló megfigyeléseket lehet ideiglenesként jelteni és „P” megfigyelésistatusz-jelzéssel ellátni. Ezek a megfigyelések végleges értéket és az „A” megfigyelési státust egy későbbi szakaszban vesznek fel, amikor az új felülvizsgált értékek és megfigyelésistatusz-jelzések felülírják az ideigleneseket.

Hiányzó értékeket („-”) akkor kell jelteni, amikor nincs lehetőség számszerű értékek jelentésére (pl. nem létező adatok vagy nem gyűjtött adatok esetében). A hiányzó megfigyelést soha nem szabad „zérusként” jelteni, ugyanis a zérus szokásos számérték, amely pontos és érvényes összeget jelöl. Ha az NKB-k nem tudják azonosítani egy érték hiányának okát vagy nem használhatják fel a CL_OBS_STATUS kódlistában szereplő értékek teljes körét a hiányzó megfigyelések jelentésére („L” vagy „M”), az „M” értéket kell alkalmazni.

Ha a helyi statisztikai feltételek következtében egy idősor adatait egyes időpontokban vagy az idősor teljes tartamában nem gyűjtik (az alapul szolgáló jelenség létezik, de statisztikailag nem kísérik figyelemmel), minden időszakban „L” megfigyelési státusszal hiányzó értéket („-”) kell jelteni.

Ha a helyi piaci gyakorlat vagy jogi/gazdasági keret következtében egy idősor (vagy annak egy része) nem releváns (az alapul szolgáló jelenség nem létezik), akkor „M” megfigyelési státusszal hiányzó értéket („-”) kell jelteni.

Feltételes

OBS_CONF (megfigyelés titkossága). Az NKB-k minden továbbított megfigyeléshez jelentenek megfigyelés titkossága értéket. Bár ez az érték feltételesnek minősül az EKB strukturális definíció állományokban, minden egyes egyedi megfigyelés tekintetében minden adattovábbításkor jelteni kell, mivel minden titkos megfigyelést megfelelően jelölni kell. Ha az NKB-k felülvizsgálják ezen attribútum értékét, mind a kapcsolódó megfigyelési értéket, mind a megfigyelési státus jelzését (akkor is, ha változatlan) ismételtén továbbítani kell.

Az alábbi felsorolás meghatározza az attribútumoknak e statisztikák céljából várható értékeit:

„F” = szabadon nyilvánosságra hozható,

„N” = nyilvánosságra nem hozható, csak belső használatra,

„C” = bizalmas statisztikai információ a 2533/98/EK rendelet 8. cikke értelmében,

„S” = a fogadó fél által meghatározott és kezelt másodlagos titkosság, nyilvánosságra nem hozható,

„D” = a küldő fél által meghatározott, másodlagos titkosság, nyilvánosságra nem hozható. Ezt a kódot azon NKB-k alkalmazhatják, amelyek már különbséget tesznek az elsődleges és a másodlagos titkosság között adatszolgáltatási rendszerükben. Amennyiben nem, az adatszolgáltató NKB a „C” értéket köteles alkalmazni a másodlagos titkosság jelzésére.

⁽¹⁾ Az „E” megfigyelési státust kell használni minden olyan megfigyelés vagy időszak esetében, amely becslések eredménye és nem tekinthető szokásos értéknek.

▼ M2

OBS_PRE_BREAK (törés előtti megfigyelési érték). Ez az attribútum a törés előtti értéket tartalmazza, amely a megfigyeléshez hasonlóan numerikus mező ⁽¹⁾. Általánosságban törés bekövetkezése esetében jelentik; ebben az esetben a megfigyelési státust „B”-re (töréspont) kell állítani.

► **M3** A BSI, IVF, FVC, OFI, ICPF, ICO és IBSI adatkészlet céljára erre az attribútumra nincs szükség, mert a vonatkozó információ az átsorolási adatsorokból vagy a pénzügyi tranzakciókat kifejező adatsorokból már rendelkezésre áll. ◀ Az attribútum azért került fel az attribútumok listájára, mert beletartozik az összes adatkészlet attribútumainak közös halmazába.

OBS_COM(megfigyelési megjegyzés). Ez az attribútum a megfigyelés szintű szöveges megjegyzések készítésére használható (például egy egyedi megfigyeléshez adatok hiányában készített becslés ismertetése, egy lehetséges szokatlan megfigyelés okának magyarázata vagy a szolgáltatott idősorok változásának részletezése).

⁽¹⁾ A *megfigyelési érték* és az OBS_STATUS, OBS_CONF és OBS_PRE_BREAK négy tételt egy egységként kell kezelni. Ez azt jelenti, hogy az NKB-k kötelesek a megfigyeléshez minden kiegészítő információt jelenteni. (Ha az attribútumokat nem jelentik, akkor az alapértelmezett értékek felülírják a korábbi értéküket.)

▼ **B**

IV. MELLÉKLET

▼ **M2**

**A TRANZAKCIÓK LEVEZETÉSE A MONETÁRIS PÉNZÜGYI
INTÉZMÉNYEK MÉRLEGTÉTELEIRE, A BEFEKTETÉSI
ALAPOKRA, A PÉNZÜGYI KÖZVETÍTŐ VÁLLALATOKRA ÉS A
BIZTOSÍTÓKRA VONATKOZÓ STATISZTIKÁKKAL
ÖSSZEFÜGGÉSBEN**

1. RÉSZ

A tranzakciók levezetésére vonatkozó eljárás általános leírása*1. szakasz: Keret*

1. A monetáris pénzügyi intézmények (MPI-k) mérlegtételeire, a befektetési alapok, a pénzügyi közvetítő vállalatok (PKV-k) és a biztosítók eszközeire és forrásaira vonatkozó statisztikák alkalmazásában a tranzakciók levezetésének kerete a számlák európai rendszerén (a továbbiakban: ESA 2010) alapul. Szükség esetén el lehet térni e nemzetközi előírástól mind az adatok tartalma, mind a statisztikai fogalmak megnevezése tekintetében. Ezt a mellékletet az ESA 2010-zel összhangban kell értelmezni, kivéve, ha az 1071/2013/EU rendelet (EKB/2013/33), az 1073/2013/EU rendelet (EKB/2013/38), az 1075/2013/EU rendelet (EKB/2013/40), az 1374/2014/EU rendelet (EKB/2014/50) vagy ez az iránymutatás kifejezetten vagy hallgatólagosan eltérően rendelkezik.

2. Az ESA 2010-zel összhangban a pénzügyi tranzakciók a pénzügyi eszközök nettó beszerzésének vagy a kötelezettségek keletkezésének nettó egyenlegét írják le pénzügyi instrumentumtípusonként, azaz az érintett adatszolgáltatási időszak alatt végrehajtott összes pénzügyi tranzakció összegét⁽¹⁾. Az 1071/2013/EU rendeletben (EKB/2013/33), az 1073/2013/EU rendeletben (EKB/2013/38), az 1075/2013/EU (EKB/2013/40) és az 1374/2014/EU rendeletben (EKB/2014/50) meghatározott tételekre vonatkozó tranzakciókat nettó értékben kell számítani, azaz a pénzügyi tranzakciók vagy forgalom bruttó értékének azonosítására nincs szükség⁽²⁾. Minden tranzakció értékelésének módszere azon érték megállapítása, amelyen az eszközt megszerezték/értékesítették és/vagy a kötelezettséget létrehozták, megszüntették vagy átruházták. Az ESA 2010-től való eltérések ugyanakkor megengedettek.

3. Ez a melléklet áttekinti a mérlegtétel-statisztikák, a befektetési alapokra, a PKV-kra és a biztosítókra vonatkozó statisztikák keretében a tranzakciók levezetésének módszertanát. Ez a rész a tranzakciós adatok Európai Központi Banknál (EKB) történő számítására és az alapul szolgáló információk NKB-k általi jelentésére, míg a 2. rész a folyamatok miatti kiigazítások fogalmaira összpontosít. Ezt követően a 3., a 4., az 5. és a 6. rész konkrét információkkal szolgál a mérlegtétel-statisztikák, a befektetési alapokra, a PKV-kre, valamint a biztosítókra vonatkozó statisztikák összeállításának keretéhez kapcsolódóan.

Az e statisztikákra vonatkozó, az EKB honlapján közzétett kézikönyvekben további részletek és számszerű példák találhatóak.

2. szakasz: A tranzakciós adatok EKB általi kiszámítása és az NKB-től az EKB-nak történő adatszolgáltatás

1. Bevezetés

1. A mérlegtétel-statisztikák, a befektetési alapokra vonatkozó statisztikák és a biztosítókra vonatkozó statisztikák esetében az EKB olyan módon számítja a tranzakciókat, hogy minden eszköz- és forrássorra megállapítja az időszakvégi adatszolgáltatási napokon érvényes állományok közötti különbséget, majd kiszűri a tranzakcióktól eltérő fejleményekből eredő hatásokat, azaz az „egyéb változásokat”. Az „egyéb változások” két fő csoportba sorolhatók: „átsorolások és egyéb

⁽¹⁾ Az ESA 2010-tel és más nemzetközi statisztikai szabványokkal összhangban.

⁽²⁾ A befektetési alapokra vonatkozó statisztikák esetében ugyanakkor az 1073/2013/EU rendelet (EKB/2013/38) a befektetési jegyeknek/egységeknek az adatszolgáltatás hónapjában történt új kibocsátásai, illetve visszaváltásai külön jelentését írja elő.

▼ **M2**

kiigazítások” és „átértékelési kiigazítások”, ahol ez utóbbi kiterjed mind az áruk, mind az árfolyamok változásai miatti átértékelésekre⁽¹⁾. A nemzeti központi bankok (NKB-k) adatokat szolgáltatnak az „átsorolásokról és egyéb kiigazításokról” és az „átértékelési kiigazításokról” az EKB-nak annak érdekében, hogy ezeket a nem tranzakciókból származó hatásokat a folyamatokra vonatkozó statisztikák kiszámításakor ki lehessen szűrni.

A mérlegtétel-statisztikák esetében az NKB-k a II. melléklet 1. részével összhangban szolgáltatnak kiigazító adatokat az EKB-nak. Az NKB-k által jelentett „átértékelési kiigazítások” a hitelek leírásából/leértékeléséből és az árváltozás miatti átértékelési kiigazításokból állnak. Általában az EKB számítja ki az árfolyamváltozásokból eredő átértékelési kiigazításokat, azonban amennyiben az NKB-k olyan helyzetben vannak, hogy pontosabb kiigazításokat tudjanak összeállítani, e kiigazításokat közvetlenül is továbbíthatják az EKB-nak⁽²⁾

A befektetési alapokra vonatkozó statisztikák esetében az NKB-k a II. melléklet 17. részével összhangban szolgáltatnak kiigazító adatokat az EKB-nak. Az NKB-k által jelentett „átértékelési kiigazítások” az ár- és árfolyamváltozások miatti átértékelési kiigazításokból állnak.

A biztosítókra vonatkozó statisztikák esetében az NKB-k a II. melléklet 23. részével összhangban szolgáltatnak kiigazító adatokat az EKB-nak. Az NKB-k által jelentett „átértékelési kiigazítások” az ár- és árfolyamváltozások miatti átértékelési kiigazításokból állnak.

2. A PKV-statisztikák keretében az NKB közvetlenül a tranzakciókat, és nem a folyamatok miatti kiigazításokat jelentik az EKB-nek. A tranzakciók (akár közvetlenül az adatszolgáltatók, akár az NKB-k általi) kiszámításának összhangban kell állnia az átsorolásokra és egyéb kiigazításokra, valamint átértékelésekre vonatkozó, az e mellékletben rögzített megközelítéssel.

2. Átsorolások és egyéb kiigazítások

1. Az NKB-k az ezen iránymutatásban előírt „átsorolási és egyéb kiigazítási” adatokat a felügyeleti tájékoztatás, logikai ellenőrzés, ad hoc kutatások (például kiugró értékekkel kapcsolatban), a nemzeti statisztikai követelmények, az adatszolgáltatói körbe belépőkre és onnan kiesőkre vonatkozó információk és bármely egyéb, rendelkezésükre álló forrás felhasználásával állítják össze. Az

⁽¹⁾ Az „egyéb változások” meghatározása és besorolása nagy mértékben összhangban van az ESA 2010-zel. Az „átsorolások és egyéb kiigazítások” nagyjából megegyezik az „eszközök és kötelezettségek egyéb volumenváltozásaival” (K.1–K.6, lásd a 6.03–25 bekezdést), az „átértékelések” pedig megfeleltethető az „névleges eszköztartási nyereség és veszteségnak” (K.7, lásd a 6.26–64 bekezdést). A mérlegtétel-statisztikák vonatkozásában lényeges eltérés, hogy a „hitelleírások” az „átértékelések” (nevezetesen az árváltozások miatti átértékelések) közé sorolandók, ezzel szemben az ESA 2010 ezeket általában „egyéb volumenváltozásoknak” tekinti (6.14 bekezdés) – a hitelek értékesítésekor keletkező veszteségek kivételével; e veszteségeket, amelyek a hitelek tranzakciós ára és a mérlegben nyilvántartott összege közötti különbségnek felelnek meg, átértékelésként kell nyilvántartani (6.58 bekezdés). A „hitelek leírásának” az „átértékelések” közé történő sorolása szintén eltérést jelent a nemzetközi befektetési pozíciós szabályoktól. Az említett szabályok értelmében ezeket „egyéb kiigazításként” és nem „árfolyam- vagy valutaárfolyam-változásként” kell kezelni. A befektetési alapokra vonatkozó statisztikákban nincs szükség a hitelek leírására/leértékelésére.

⁽²⁾ Az EKB saját mérlegének megfelelő kiigazításokat az EKB Igazgatási Főigazgatósága jelenti.

▼ M2

EKB-nak nem feladata, hogy utólagos kiigazításokat végezzen, kivéve, ha az NKB-k hirtelen változásokat azonosítanak a végleges adatokban.

2. Az NKB-k megállapítják az átsorolások következtében létrejövő állományváltozásokat, és a megállapított nettó összeget az „átsorolások és egyéb kiigazítások” sorban mutatják ki. Az átsorolásnak tulajdonítható nettó állománynövekedést pozitív előjellel, a nettó állománycsökkenést negatív előjellel jegyezik fel.

3. Az NKB-k főszabály szerint eleget tesznek az „átsorolásokra és egyéb kiigazításokra” vonatkozóan az ezen iránymutatásban meghatározott valamennyi követelménynek. Az NKB-k minimumkövetelményként jelentik az összes 50 millió EUR-t meghaladó „átsorolást és egyéb kiigazítást”. E küszöbérték célja, hogy segítsen az NKB-knak eldönteni, indokolt-e a kiigazítás. Amikor azonban az információk nem könnyen elérhetőek vagy rossz minőségűek, az NKB-k dönthetnek úgy, hogy nem tesznek semmit vagy becslést készítenek. Ezért az ilyen küszöbérték működtetése során rugalmasságra van szükség, nem utolsósorban a kiigazítások kiszámítására alkalmazott meglévő eljárások sokfélesége miatt. Ha például a küszöbértéktől függetlenül viszonylag részletes információk gyűltek össze, az ilyen küszöbérték alkalmazásának megkísérlése kedvezőtlen hatást eredményezhet.

3. Átértékelési kiigazítások

1. Az „átértékelési kiigazításokra” vonatkozóan az ezen iránymutatásban meghatározott követelmények teljesítése érdekében szükség lehet arra, hogy az NKB-k kiszámítsák a tranzakciókból, az értékpapíronkénti adatokból vagy az adatszolgáltatók által jelentett más adatokból származó kiigazításokat, és/vagy olyan részletezések szerint becsljenek meg kiigazításokat, amelyeket az adatszolgáltatók nem jelentenek, mivel azok nem tekinthetők „minimumelőírásnak”.

2. Az NKB-k az „átértékelési kiigazításokat” általában az adatszolgáltatók által közvetlenül szolgáltatott adatok alapján állítják össze. Az NKB-k ugyanakkor ezeknek az adatszolgáltatási követelményeknek közvetett módon (például közvetlenül a tranzakciókra vonatkozó adatok gyűjtésével) is eleget tehetnek, és mindenesetre megengedett számukra, hogy az adatszolgáltatóktól további adatokat gyűjtsenek. Függetlenül attól, hogy nemzeti szinten melyik megközelítést alkalmazzzák, az NKB-knak teljes adatsort kell az EKB-nak továbbítaniuk a mérlegtétel-statisztikákkal kapcsolatban a II. melléklet 1. részével, a befektetési alapokra vonatkozó statisztikákkal kapcsolatban a II. melléklet 17. részével, és a biztosítókra vonatkozó statisztikákkal kapcsolatban a II. melléklet 23. részével összhangban.

▼ B**2. RÉSZ****A folyamatok miatti kiigazítások általában***1. szakasz: Átsorolások és egyéb kiigazítások*

Az „átsorolások és egyéb kiigazítások” magukban foglalják a referenciaszektor mérlegében bekövetkező minden olyan változást, amelyek az adatszolgáltatói kör összetételének és szerkezetének változásából, a pénzügyi instrumentumok és a szerződő felek besorolásának változásából, a statisztikai meghatározások változásaiból és az adatszolgáltatási hibák (részleges) helyesbítéséből erednek, és amelyek törésekhez vezetnek a sorozatokban, és következésképpen hatással vannak két egymást követő időszak végi állomány összehasonlíthatóságára. Az euroövezet bővítései az „átsorolási és egyéb kiigazítások” különleges esetének tekinthetők.

1. Az adatszolgáltató szektor összetételében bekövetkező változások

1.1. Az adatszolgáltató szektor összetételének változásai előidézhetik a szerződések gazdasági szektorok közötti áthelyeződését. Az ilyen áthelyeződések nem képviselnek tranzakciókat, és ezért azokat az „átsorolások és egyéb kiigazítások” szerinti kiigazításként kell ezeket kezelni.

▼B

1.2. Az adatszolgáltató szektorhoz csatlakozó intézmény szerződéseket hozhat a szektorba, ezzel szemben az adatszolgáltató szektort elhagyó intézmény szerződést vihet ki a szektorból. Amennyiben azonban a csatlakozó intézmény az adatszolgáltató szektorhoz történő csatlakozást követően újonnan indítja az üzletmenetét, ez olyan pénzügyi tranzakciót jelent, amelyet a statisztikai adatokból nem kell kiszűrni ⁽¹⁾. Hasonlóképpen, ha egy kilépő intézmény az adatszolgáltató szektor elhagyása előtt felszámolja tevékenységét, a statisztikai adatokban ennek tranzakcióként szerepelnie kell.

1.3. A be- és kilépők által az adatszolgáltató szektor összevont eszközeire és forrásaira gyakorolt nettó hatást úgy határozzák meg, hogy összevonják az új belépők által jelentett nyitó eszközöket és forrásokat és a szektort elhagyók által jelentett záró eszközöket és forrásokat, majd minden tétel esetében kiszámítják a kettő különbségét. Ezt a nettó számadatot az „átsorolások és egyéb kiigazítások” sorban kell szerepeltetni. Bizonyos körülmények között a szerződő felek adatszolgáltatása is érintett lehet, és a kiigazításokban ezt a hatást is figyelembe kell venni, ebben az esetben szektorbeli változásként. Ha például egy MPI lemond az engedélyéről, de tevékenységét a bankközi piacon keresztül finanszírozott egyéb pénzügyi közvetítőként (EPK) folytatja, ez az MPI-k által az EPK-knek történő hitelezés mesterséges emelkedéséhez vezet, ami kiigazítást tesz szükségessé („a szerződő fél besorolásának változásai” sorban).

2. Az adatszolgáltató szektor szerkezetében bekövetkező változások

2.1. Az adatszolgáltató szektor szerkezetében bekövetkező változások csoporton belüli szervezeti átalakításokkal vagy összeolvadásokkal, befolyásszerzésekkel és szétválásokkal összefüggésben lépnek fel. E vállalati szerkezetátalakítási műveletek általában a pénzügyi eszközök és kötelezettségek értékelésének változásához vezetnek; az ártértékelési kiigazításokat e változások tükrözik, és így a tranzakciók helyes levezetésének lehetővé tétele érdekében kell eszközölni. E műveletek továbbá gyakran ahhoz vezetnek, hogy pénzügyi eszközök és kötelezettségek az egyik gazdasági egység mérlegéből átkerülnek egy másik mérlegébe (tulajdonosváltás). Az eszközátruházások tranzakcióként történő kezelésének határát a két különálló gazdasági egység létezése határozza meg, amelyek kölcsönös megállapodás alapján járnak el. Ha azonban az átruházásokra gazdasági egység létrehozása vagy eltűnése eredményeként kerül sor, azokat „átsorolások és egyéb kiigazításokként” kell kezelni. Így különösen, amennyiben az összeolvadás vagy befolyásszerzés egy vagy több gazdasági egység eltűnéséhez vezet, valamennyi keresztpozíció, amely az összeolvadó intézmények között fennállt és az egységek megszűnése időpontjában nettósításra kerül, eltűnik a rendszerből, és ennek megfelelő átsorolási kiigazításokat kell jelenteni. A vállalati szétválásokat ehhez hasonlóan kell kezelni.

2.2. A vállalati szerkezetátalakításokkal összefüggésben az adatszolgáltató szektor szerkezetében bekövetkező változások mélyrehatóbb elemzése, valamint részletes számszerű példák találhatóak az EKB által biztosított útmutató anyagokban, például a „*Manual on MFI balance sheet statistics*” (Az MPI-mérlegstatisztikákról szóló kézikönyv) és a „*Manual on investment fund statistics*” (A befektetési alapokra vonatkozó statisztikákról szóló kézikönyv) című dokumentumokban.

3. Az „átsorolások és egyéb kiigazítások” egyéb esetei

3.1. Az ügyfelek rezidenciájában vagy szektor szerinti besorolásában bekövetkező változások az e szerződő felekkel szembeni eszközök/kötelezettségek átsorolásához vezetnek. A besorolás ilyen megváltozására különböző okokból kerülhet sor, például mert egy kormányzati intézmény a privatizációt követően szektort vált, vagy mert az összeolvadások/szétválások megváltoztatják a vállalatok fő tevékenységét. Az eszközök és kötelezettségek instrumentum szerinti besorolása szintén megváltozhat, például akkor, ha bizonyos hitelek átruházhatóvá válnak és azok statisztikai célokra ennek megfelelően hitelviszonyt megtestesítő

⁽¹⁾ Határesetekben ezt a feltételt kell alkalmazni. Ha például egy új bank jön létre, amely átveszi egy nem rezidens bank nevében eljáró képviselői iroda korábbi tevékenységét, akkor tranzakciós folyamat jön létre, amelyet a statisztikai fogalomból nem kell kiszűrni.

▼B

értékpapírnak tekintendők. Mivel ezek az átsorolások a jelentett állománypozíciókban bekövetkező változásokhoz vezetnek, azonban nem jelentenek tranzakciót, kiigazítást kell beiktatni a hatásuk statisztikákból történő eltávolítása érdekében.

3.2. A revíziós politika által kijelölt határokon belül az NKB-k az állományadatokban előforduló adatszolgáltatási hibákat a hibák feltárását követően haladéktalanul helyesbitik. Ideális esetben a helyesbités által a hiba teljes mértékben kiküszöbölhető az adatokból, különösen abban az esetben, amikor a hiba egyetlen időszakot vagy egy korlátozott időtartamot érint. Ilyen esetben az adatsorokban nem keletkezik törés. Amikor azonban a hiba történeti adatokat érint, és a múltbeli adatokat nem vagy csak rövid időtartamra vonatkozóan helyesbitették, a javított adatokat tartalmazó első időszak és a hibás adatokat tartalmazó utolsó időszak adatsorai között törés lesz. Ebben az esetben az NKB-k megállapítják a keletkezett törés nagyságát, és az „átsorolások és egyéb kiigazítások” sorban elvégzik a kiigazítást. Hasonló gyakorlatok alkalmazandók a statisztikai meghatározásoknak a jelentett adatokat érintő változásainak végrehajtására, valamint a bruttóítási módszerek bevezetése, megváltozása vagy elhagyása következtében adott esetben keletkező törések korrigálására.

2. szakasz: Átértékelési kiigazítások

1. Hitelek leírása/leértékelése

A hitelek leírásával/leértékelésével kapcsolatos kiigazítás a mérlegben szereplő hitelek értékében bekövetkező változások hatásaira vonatkozik, amelyeket a hitelek leírásának/leértékelésének alkalmazása idéz elő. Ez a kiigazítás tükrözi a hitelezési veszteségekre képzett céltartalékokban bekövetkező változásokat is például akkor, ha a fennálló állományokat az 1071/2013/EU rendelet (EKB/2013/33) 8. cikkének (4) bekezdésének megfelelően a céltartalékokkal csökkentett összegben tartják nyilván. A hitelek harmadik fél részére történő eladásakor vagy átruházásakor elismert veszteségeket – amennyiben ezek megállapíthatók – szintén jelteni kell.

2. Árváltozások miatti átértékelési kiigazítások

2.1. Az eszközök és kötelezettségek árának átértékelődése tekintetében végzett kiigazítás az eszközök és kötelezettségek értékelésében bekövetkező változásra utal, amelyet az eszközök és kötelezettségek nyilvántartási vagy kereskedési árának változása idéz elő. A kiigazítás tartalmazza az időszak végi állománynak az eszközök és kötelezettségek rögzített referenciaértékének módosulásából eredő változásait, azaz az eszköztartási nyereséget/veszteséget. Tartalmazhatja az eszközök/kötelezettségek tranzakcióiból eredő értékelési változásokat is, például a realizált nyereséget/veszteséget; mindemellett e tekintetben eltérő nemzeti gyakorlatok léteznek.

2.2. Az „átértékelési kiigazítások” jellegét és mértékét az elfogadott értékelési módszer határozza meg. Bár ajánlott, hogy a mérleg mindkét oldalát piaci értéken tartsák nyilván, a gyakorlatban mind a kötelezettség-, mind az eszközoldalón több különböző értékelési módszer alkalmazható.

3. szakasz: Árfolyamváltozások miatti átértékelési kiigazítások

1. Az EKB-nak szolgáltatott statisztikai adatok céljából az NKB-k a külföldi devizában denominált eszköz- és forráspozíciókat azon a napon érvényes piaci árfolyamon számítják át euróra, amelyre az adatok vonatkoznak. Az EKB referencia-árfolyamokat kell használni ⁽¹⁾.

⁽¹⁾ Lásd az EKB 1998. július 8-i „Setting-up of common market standards” (Közös piaci követelmények létrehozása) című sajtóközleményét, elérhető az EKB honlapján: www.ecb.europa.eu

▼B

2. Az időszakvégi adatszolgáltatási napok között fellépő, euróval szembeni árfolyammozgások a külföldi devizában denominált eszközök és források értékváltozását idézik elő az euróra történő átszámításakor. Mivel e változások az instrumentum tartásából eredő nyereséget/veszteséget jelentenek, azonban nem pénzügyi tranzakciók, az értékelési hatásokat azonosítani kell, hogy azokat ki lehessen zárni a tranzakciók közül. Az „árfolyamváltozás miatti átértékelési kiigazítások” tartalmazhatják az eszközök/kötelezettségek tranzakcióiból eredő értékelési változásokat is, például a realizált nyereséget/veszteséget; e tekintetben ugyanakkor eltérő nemzeti gyakorlatok léteznek.

3. RÉSZ

Folyamatok miatti kiigazítások: különleges jellemzők a mérlegtétel-statisztikákban*1. szakasz: Bevezetés*

1. A mérlegtétel-statisztikák esetében minden NKB külön kiigazító adatokat nyújt be a saját mérlegére és az egyéb MPI-k mérlegére vonatkozóan. Az EKB mérlegét érintő kiigazításokat szintén belsőleg állítja össze az EKB Belső Pénzügyi Főigazgatósága. Az NKB-k az MPI-k mérlegének minden sorára vonatkozó kiigazítást az ezen iránymutatás 3. cikkének (2) bekezdésében előírt gyakorisággal jelentik. Ennek során szükség lehet arra, hogy az NKB-k kiigazításokat számítsanak ki és/vagy becsüljenek meg olyan részletezések tekintetében, amiket az MPI-k nem jelentenek, mivel azok az 1071/2013/EU rendelet (EKB/2013/33) I. melléklete 2. részének 1A. táblázatában nem minősülnek „minimumkövetelménynek”. Az ezen iránymutatás II. mellékletének 1. része meghatározza, hogy csak az „átsorolásokat és egyéb kiigazításokat” vagy az „átértékelési kiigazításokat” is meg kell küldeni az EKB-nak.

Az árfolyammozgások következtében szükséges kiigazításokat az EKB számítja ki. Ezért az NKB-k által a külföldi devizában fennálló egyenlegek tekintetében jelentett kiigazítások nem tartalmazzák az árfolyamváltozások hatását. Az EKB az árfolyamváltozás miatti kiigazításokat az eszközöknek és kötelezettségeknek a főbb devizanemek szerinti, az 1071/2013/EU rendelet (EKB/2013/33) I. melléklete 3. részének 4. táblázatában rendelkezésre álló részletezéséből származó devizaarányok felhasználásával számítja ki. Az EKB által az árfolyamváltozás miatti kiigazítások kiszámításához használt részletes módszer az EKB-nek az MPI-mérlegstatisztikákról szóló kézikönyvében található. Amennyiben az NKB-k olyan helyzetben vannak, hogy pontosabb kiigazításokat tudjanak összeállítani, e kiigazításokat közvetlenül is továbbíthatják az EKB-nak.

2. A folyamatok miatti kiigazításokat az állománnyal megegyezően kettős könyveléssel kell nyilvántartani. A kiigazításoknak mindenképpen ellentételük van, amely sok esetben a művelettől vagy a nemzeti számviteli szabályoktól függően valószínűleg a „tőke és tartalékok” vagy az „egyéb források” tételben kerül kimutatásra.

3. A mérlegtétel-statisztikák összeállításának keretében a pénzügyi tranzakciókat általában tranzakciós értéken kell mérni, amely nem feltétlenül egyezik meg a piacon jegyzett árral vagy az eszköznek a tranzakció időpontjában fennálló méltányos értékével. A tranzakciós érték nem foglalja magában a kezelési költségeket, szolgáltatási díjakat, jutalékokat vagy a tranzakció végrehajtása során nyújtott szolgáltatások ellenértékéeként kifizetett más hasonló összegeket.

4. A betétek, hitelek és a kibocsátott és tartott, hitelviszonyt megtestesítő érték-papírok kamatait eredményszemléletben kell elszámolni, azonban azokat nem szabad az érintett instrumentummal végrehajtott tranzakcióként elszámolni. A hitelek és betétek esetében ezt az 1071/2013/EU rendelet (EKB/2013/33) II. mellékletének 2. részében rögzített azon követelmény biztosítja, amely szerint az ezen instrumentumok után felhalmozott kamatokat az „egyéb eszközökön” és az „egyéb kötelezettségeken” belül kell nyilvántartani. A rendelet azonban nem tartalmaz az MPI-k által kibocsátott vagy tartott, hitelviszonyt megtestesítő

▼B

értékpapírok után felhalmozott kamatok kezelésére vonatkozó szabályt. A felhalmozott kamat valójában gyakran beletartozik a piaci árakba, és nehéz elkülöníteni a statisztikai mérlegben kimutatott számviteli ártól. A következetes és országok között összehasonlítható adatok érdekében a következő szabályt kell alkalmazni:

- a) amennyiben a felhalmozott kamat beletartozik a statisztikai mérlegben kimutatott számviteli árba, átértékelési kiigazítást kell rá alkalmazni;
- b) ha a felhalmozott kamat nem számít bele azon értékpapírok állományértékébe, amelyekhez tartozik, az „egyéb eszközök” vagy „egyéb kötelezettségek” sorban kell azt kimutatni, és nem átértékelési kiigazításként kezelendő.

E javasolt kezelési módot az ezen iránymutatásban rögzített adatszolgáltatási követelmények is tükrözik (lásd a II. melléklet 4. részének 3. szakaszát) ⁽¹⁾.

2. szakasz: Átértékelési kiigazítások

1. Leírások/leértékelések

1.1. Az NKB-k a hitelek leírására/leértékelésére vonatkozó adatokat a II. melléklet 1. részével összhangban jelentik az EKB-nek. Az NKB-knek az MPI-k által szolgáltatott adatok alapján eleget kell tenniük a követelményeknek. Így különösen az NKB-k legalább az 1071/2013/EU rendelet (EKB/2013/33) I. melléklete 4. részének 1A. táblázatában rögzített kötelező követelményeket gyűjtik, azonban az e minimumkövetelmények körébe nem tartozó további adatokat is gyűjthetnek. Annak érdekében, hogy teljeskörű jelentést nyújtsanak az EKB-nak, az NKB-knak figyelembe kell venniük a rossz hitelekre ⁽²⁾ vonatkozó számviteli szabályokat és az egyes szektorok viszonylagos hitelkockázatát. Amikor az információk elégtelenek a kiigazítások szétosztásához, az 1071/2013/EU rendeletben (EKB/2013/33) szereplő kategóriák közötti bontás az állományok nagyságával arányosan is elvégezhető.

1.2. A II. melléklet 1. része 3. táblázatának megfelelően az EKB-nak a legjobb rendelkezésre álló adatok alapján kell jelenteni azokat a leírásokat, amelyekre a hitel értékpapírosításakor (vagy egyéb átruházásakor) kerül sor, valamint a kezelt hitelek leírását/törlését ⁽³⁾.

2. Az értékpapírok árváltozásai miatti átértékelési kiigazítások

2.1. Az árváltozás miatti átértékelések csak korlátozott számú mérlegtételt érintenek: a forrásoldalon a „hitelviszonyt megtestesítő kibocsátott értékpapírok” sort, az eszközoldalon pedig a „hitelviszonyt megtestesítő, tartott értékpapírok”, a „tulajdoni részesedések” és a „befektetési jegyek/egységek” sort. Ellentételeiket

⁽¹⁾ A felhalmozott kamatok MPI-mérlegstatisztikákban történő kezelése eltér az ESA 2010-től, amely úgy rendelkezik, hogy „a kamatot úgy kell kezelni, mint ami a tőketartozás időszaka alatt folyamatosan elhatárolódik a hitelező számára a tőke összege után”, nevezetesen azon a pénzügyi eszközön belül végzett tranzakcióként, amelyhez tartozik, amely tranzakció megfelel a nem pénzügyi számlákban a kamatjövődelem alatti tranzakciónak (5.43 bekezdés). A fizetési mérlegben és külfölddel szemben befektetési pozíciókban a kamatokat a megfelelő eszközkategóriában tartják nyilván.

⁽²⁾ Ezek olyan hitelek, amelyek esetében a visszafizetés késedelmes vagy egyébként részben vagy teljes mértékben kétesként került azonosításra, a nemteljesítésnek az 575/2013/EU rendelet 178. cikkében rögzített meghatározásával összhangban.

⁽³⁾ Az MPI által kezelt hitelek leírására/törlésére amiatt kerülhet sor, mert a hiteleket az MPI egyedi számláin vagy csoportszinten még mindig kimutatják a mérlegben, és az NKB-nak jelentett törlesztési adatok forrásai e szervezetek. E műveletekre akkor is sor kerülhet, ha a kezelőnek a befektetői megállapodás betartása érdekében az értékesített hitelek esetében alacsonyabb hiteltőkeösszeget kell a mérlegben feltüntetnie.

▼B

elsősorban a „tőke és tartalékok” és az „egyéb kötelezettségek” alá sorolják. A betétek és hitelek rögzített névértékűek, ezért esetükben nincs árváltozás. Lásd az EKB-nek az MPI-mérlegstatisztikákról szóló kézikönyvét az átértékelések és az ellentételező tételeik közötti kapcsolatok részletes leírásáért.

2.2. A forrásoldalon a hitelviszonyt megtestesítő kibocsátott értékpapírok árának változása miatti átértékelések az 1071/2013/EU rendeletben (EKB/2013/33) rögzített „minimumkövetelményeken” kívül maradnak, és így nem kötelezőek. Az eszközoldalon a hitelviszonyt megtestesítő, tartott értékpapírok átértékelésére vonatkozó minimumkövetelmények csak a „két éven túli” lejáratú csoportra terjednek ki; amennyiben más információk nem állnak rendelkezésre, feltételezhető, hogy ezek megegyeznek az összes szektor számára kibocsátott, hitelviszonyt megtestesítő értékpapírok állománya tekintetében fennálló átértékelési kiigazítások teljes összegével.

2.3. Az értékpapír-állományokra vonatkozó átértékelési kiigazítások mértéke és tartalma a statisztikai mérleg összeállítása során használt értékelési módszertől függ. Ezen adatok gyűjtése tekintetében az NKB-k az adatszolgáltatókat két módon kezelhetik. Az egyik megközelítés szerint az MPI-k átértékelési kiigazításokat jelentenek, amelyeket ezt követően aggregálnak és megküldenek az EKB-nek. Ehelyett az NKB-k előírhatják az adatszolgáltatók számára, hogy közvetlenül megfigyelt tranzakciókat jelentsenek, amelyekből az NKB-k levezetik az EKB-nak (aggregált alapon) továbbítandó átértékelési kiigazításokat. Az MPI-mérlegstatisztikákról szóló kézikönyv tartalmazza a két megközelítés kimerítő módszertani leírását, valamint a megfelelő elfogadott összeállítási módszereket.

2.4. Az NKB-k az értékpapírokra vonatkozóan előírt statisztikai adatokat (például a mérlegben való nyilvántartási érték, piaci érték, eladások és vásárlások) értékpapíronkénti alapon is gyűjthetik, és az aggregált statisztikai adatokat (az árváltozás miatti átértékelési kiigazításokra vonatkozó adatokat is beleértve) levezethetik az 1071/2013/EU rendeletben (EKB/2013/33) meghatározott minimumkövetelményekkel összhangban.

2.5. Az NKB-k választási lehetősége főszabály szerint a fenti módszerekre korlátozódik. Más módszerek is alkalmazhatók azonban, ha bizonyítható, hogy azokkal összehasonlításra alkalmas adatok szolgáltathatók.

3. szakasz: Havi folyamatok miatti kiigazítások – különleges alkalmazások

1. Az EKB/NKB mérlegstatisztikája

1.1. Az EKB-re/NKB-kre vonatkozó követelmények az EKB/NKB-k feladatainak tükrözése érdekében kis mértékben módosultak az egyéb MPI-kre vonatkozó követelményekhez képest. Egyes tételek kimaradtak, azaz nem kell adatot szolgáltatni a repoügyletek és a felmondási idővel felmondható betétek részletezéséről. Más sorokkal viszont kiegészültek a táblázatok, azaz a forrásoldalon az „SDR ellenpárja” sorral, az eszközoldalon az „arany és aranykövetelések” és a „lehívási jogokból, SDR-ből és egyébből származó követelések” sorral, mivel ez az iránymutatás e sorok esetében is előírja az állományra vonatkozó adatszolgáltatást. Az EKB/NKB-k kiigazító adatokat nyújtanak be e sorok mindegyikére.

1.2. Az EKB/NKB-k a fentiekben vázolt eljárásokkal összhangban nyújtanak be kiigazításokat. Sor került azonban néhány módosításra:

— átsorolások és egyéb kiigazítások: a kiigazítások nem minden forrása releváns, például „az adatszolgáltató szektor összetételének változásai” nem alkalmazandó. Az általános útmutatástól eltérően ebben az esetben alacsonyabb, 5 millió EUR-nak megfelelő alsó küszöb kerül meghatározásra az NKB-k mérlegében a folyamatok pontosságának biztosítása érdekében,

▼B

— ár- és árfolyamváltozások miatti átértékelési kiigazítások: az általános rendelkezések alkalmazandók, az EKB-t kivéve, amely közvetlenül jelentheti az árfolyamváltozás miatti kiigazításokat a számviteli adatok alapján.

2. Pénzpiaci alapok

2.1. Az NKB-k az „átsorolások és egyéb kiigazítások” és az „átértékelési kiigazítások” tekintetében fennálló adatszolgáltatási kötelezettségeik teljesítése során a pénzpiaci alapokra (PPA-k) vonatkozó kiigazításokat szolgáltatnak. E kiigazításokat a PPA-kra vonatkozóan külön is jelentik az erre szolgáló negyedéves adatszolgáltatási rendszerrel összhangban.

2.2. Az 1071/2013/EU rendelet (EKB/2013/33) 9. cikkének (3) bekezdése úgy rendelkezik, hogy az NKB-k mentesítést adhatnak néhány vagy az összes PPA számára az átértékelési kiigazítások jelentése tekintetében. Ezekben az esetben azonban az NKB-knak a legnagyobb gondosság elve alapján kell adatot szolgáltatniuk, különösen akkor, ha jelentős összegekről van szó.

2.3. A PPA-k eszközeire vonatkozó árváltozás miatti átértékelődések kiszámítása a valamennyi MPI-re alkalmazandó közös eljárásnak megfelelően történik. A forrásoldalon a PPA-k befektetési jegyei/egységei értékében bekövetkező pozitív változásokat hagyományosan tranzakciónak tekintik, a betétek utáni kamat kifizetésével (és nem az elhatárolásával) párhuzamosan, ami azt jelenti, hogy az átértékelések ellentételezése az eszközoldalon nem a „pénzpiaci alapok befektetési jegyei/egységei”, hanem az „egyéb kötelezettségek”. Ugyanakkor azon eseteket illetően, amikor a PPA-k befektetési jegyeinek/egységeinek ára az alap eszközeit érintő veszteségek következtében csökken, ez nem hasonlítható a kamatfizetésekhez. Erre tekintettel az 1071/2013/EU rendelet (EKB/2013/33) I. melléklete 4. részének 1A. táblázata a PPA-k befektetési jegyeire/egységeire vonatkozó árváltozás miatti átértékelésekre vonatkozó követelményeket tartalmaz; az NKB-knak ezt a tételt adott esetben az eszközoldali átértékelések ellentételezésére kell használniuk. Az elosztást oly módon kell elvégezni, hogy az csak azokra a tényleges árváltozás miatti átértékelésekre terjedjen ki, amelyek a PPA befektetési jegyei/egységei értékében bekövetkezett változásként megmutatkoznak.

3. A kormányzat forrásai (és eszközei)

A kormányzatnál elhelyezett betétek és eszközök tekintetében állományadatokat kell gyűjteni. A tranzakciók összeállításának céljából a kiigazító adatokat alapelveként az MPI-mérlegstatisztikákra vonatkozó követelményeknek megfelelően kell szolgáltatni. A gyakorlatban a tranzakcióktól eltérő, azaz árfolyam- vagy piaci árváltozás következtében bekövetkező változások előfordulása valószínűtlen. Ezeket az adatokat a II. melléklet 3. részében ismertetett módon kell jelenteni.

4. Tájékoztató adatok

Az MPI-k által kibocsátott, hitelviszonyt megtestesítő értékpapírok tulajdonosainak rezidens státusza szerinti bontásra vonatkozó állományadatokat kell gyűjteni a monetáris aggregátumok kiszámítása céljából. A tranzakciók levezetése érdekében a tájékoztató adatok esetében átsorolási kiigazításokat, árfolyamváltozás miatti kiigazításokat és átértékelési kiigazításokat is kell számítani. Ezeket az adatokat a II. melléklet 4. részében ismertetett módon kell jelenteni.

4. szakasz: A negyedéves adatszolgáltatási követelményekre vonatkozó, folyamatok miatti kiigazítások kiszámítása

1. Az 1071/2013/EU rendelet (EKB/2013/33) I. melléklete 3. részének 2. táblázatának mérlegtételeire vonatkozó negyedéves tranzakciók kiszámításának eljárása hasonló az említett rendelet I. melléklete 2. részének 1. táblázatának mérlegtételeire vonatkozó havi tranzakciók levezetése céljából alkalmazott eljáráshoz. A folyamatok miatti kiigazításokat az alábbi elvekkel összhangban kell kiszámítani:

▼B

- a) Ha az 1. táblázatra vonatkozóan kiigazítást nyújtanak be, az érintheti a 2. táblázatban szereplő részletező tételeket. A két adathalmaz közötti konzisztenciát biztosítani kell, azaz a havi kiigazítások összegének egyenlőnek kell lennie a negyedéves kiigazítás összegével. Ha a negyedéves kiigazításokra küszöbérték van érvényben, illetve ha a negyedéves kiigazításokat nem lehet teljes mértékben vagy a havi kiigazítással azonos részletezettséggel megállapítani, olyan módon kell a kiigazítást számítani, hogy az a havi adatokra vonatkozó kiigazítással ne legyen ellentmondásban.
- b) Az „értékpapírok árváltozása miatti kiigazítások” esetében következtelenség állhat elő a havi és a negyedéves adatok között attól függően, hogy milyen megközelítést követnek a kiigazítások levezetése érdekében. Az MPI-mérlegstatisztikákról szóló kézikönyv részletes útmutatással szolgál a havi és negyedéves kiigazítások közötti konzisztencia biztosítása érdekében ezekben az esetekben követendő eljárásról.
- c) Szükség lehet továbbá a negyedéves adatokat tartalmazó táblázatok tekintetében tett kiigazításokra akkor is, ha az 1. táblázatra vonatkozóan nem került sor kiigazításra. Ez az eset fordul elő, amikor a részletesebb negyedéves szinten átsorolásra kerül sor, viszont az összevontabb havi szinten ez az átsorolás nem mutatkozik. Ez vonatkozhat az „átértékelési kiigazításokra” is, amikor a havi sor különböző összetevői eltérő irányban mozdulnak el. Ez esetekben is biztosított a havi és negyedéves adatok összhangja.

Ugyanezeket az elveket kell alkalmazni a II. melléklet 2. és 4. részében rögzített követelmények alapján gyűjtött tájékoztató adatokra vonatkozó folyamatok miatti kiigazítások levezetése érdekében.

2. Az NKB-k olyan mértékben szolgáltatnak a negyedéves statisztikákra vonatkozó kiigazításokat, amennyire a meglévő havi kiigazítások részletes szektorok/instrumentumok szerinti besorolását ésszerű pontossággal meg tudják állapítani vagy becsülni. Az „átsorolások és egyéb kiigazítások” tekintetében az információk általában hozzáférhetőek. Így különösen, az NKB-k általában kellően részletes információkkal rendelkeznek ahhoz, hogy a nagyobb egyszeri kiigazításokat (például adatszolgáltatási hiba következtében szükségessé váló átsorolást) könnyen szét tudják osztani adott negyedéves tételek között. Az adatszolgáltatók körének változásai következtében elvégzendő negyedéves kiigazítások hasonlóképpen nem jelentenek nehézséget az NKB-knak. Az „átértékelési kiigazítások” tekintetében a leírásokra és árváltozás miatti átértékelésekre vonatkozó adatok megszerzése gyakran nehezebb, mert az eredeti adatforrások részletezése nem megfelelő. Valószínűsíthető, hogy az „átértékelési kiigazítás” legalább részben becsléseken fog alapulni. A becslésekhez az alkalmazott módszert ismertető magyarázatot kell fűzni (például a hiányzó részletezések becslése az állományadatok arányát követte).

4. RÉSZ

Folyamatok miatti kiigazítások: különleges jellemzők a befektetési alapokra vonatkozó statisztikákban

1. szakasz: Bevezetés

1. A befektetési alapokra vonatkozó statisztikák vonatkozásában az NKB-k a 19. cikkben előírt gyakorisággal jelentik az befektetési alapok mérlegének minden sorára vonatkozó átértékelési kiigazításokat, amelyek kiterjednek mind az ár- és árfolyamváltozás miatti, mind az átsorolási kiigazításokra. Ennek során szükség lehet arra, hogy az NKB-k kiszámítsanak és/vagy megbecsüljenek az olyan részletezések tekintetében kiigazításokat, amiket a befektetési alapok nem jelentenek, mivel azok az 1073/2013/EU rendelet (EKB/2013/38) I. melléklete 3. részének 3. táblázatában nem minősülnek „minimumkövetelménynek”.

2. A folyamatok miatti kiigazításokat az állománnyal megegyezően kettős könyveléssel kell nyilvántartani. A kiigazításoknak minden esetben ellentételük van, amely sok esetben a művelettől vagy a helyi számviteli szabályoktól függően valószínűleg a „befektetési alapok befektetési jegyei/egységei” vagy az „egyéb források” tételben kerül kimutatásra.

▼B

3. Főszabály szerint a következő útmutatás vonatkozik a betétek/hitelek és értékpapírok tranzakciós értékeire. A betétek/hitelek és értékpapírok tranzakciós értéke nem tartalmazza a díjakat stb. Szintén nem tartalmazza az esedékes/fizetendő felhalmozott, de még meg nem kapott vagy meg nem fizetett kamatot. A hitelek/betétek után felhalmozott kamatot ehelyett az „egyéb eszközök”, illetve „egyéb források” sorban kell kimutatni.

A tartott és kibocsátott értékpapírok felhalmozott kamata beleszámít az értékpapírok állományadataiba és a tranzakciós értékbe.

2. szakasz: Átértékelési kiigazítások

1. Az 1073/2013/EU rendelet (EKB/2013/38) rugalmasságot enged az eszközök és kötelezettségek átértékelési kiigazításainak kiszámításához szükséges adatfajták, valamint az adatgyűjtés és -összeállítás formájának tekintetében. A módszer kiválasztásáról az NKB-k döntenek.

2. Az alábbi két lehetőség áll fenn az értékpapíronként gyűjtött értékpapírokra vonatkozó átértékelési kiigazítások levezetését illetően:

— a befektetési alapok értékpapíronkénti információt szolgáltatnak, ami lehetővé teszi, hogy az NKB-k levezessék az átértékelési kiigazításokat: a befektetési alapok az 1073/2013/EU rendelet (EKB/2013/38) I. melléklete 3. része 2. táblázatának 1., 2. és 4. pontjaiban előírt értékpapíronkénti információt szolgáltatnak az NKB-k-nak. Ez a tájékoztatás lehetővé teszi az NKB-k számára, hogy pontos információkat kapjanak az EKB-nak benyújtandó „átértékelési kiigazításokról”. Ha ezt a lehetőséget követik, az NKB-k az „átértékelési kiigazításokat” a közös eurorendszerbeli módszerrel, azaz a rendeletet kísérő, a befektetési alapokra vonatkozó kézikönyvben leírt „folyamat-levezetési módszerrel” összhangban vezetik le,

— a befektetési alapok közvetlenül jelentik az értékpapíronkénti tranzakciókat az NKB-k-nak: a befektetési alapok értékpapíronkénti alapon jelentik az 1073/2013/EU rendelet (EKB/2013/38) I. melléklete 3. része 2. táblázatának 1. és 3. pontjaiban meghatározott referencia-időszak során történt értékpapírvásárlások és -eladások összesített mennyiségét. Az NKB-k az „átértékelési kiigazításokat” az időszak végi állományok közötti különbségből a tranzakciók levonása útján számítják ki, és az átértékelési kiigazításokat ezen iránymutatással összhangban nyújtják be az EKB-nak.

3. Az értékpapírokon kívüli eszközökre és kötelezettségekre vagy a nem értékpapíronkénti alapon gyűjtött értékpapírokra vonatkozó átértékelési kiigazítások levezetésére a következő két lehetőség adott:

— a befektetési alapok aggregált kiigazításokat jelentenek: a befektetési alapok jelentik az egyes sorokra alkalmazandó kiigazításokat, amelyek tükrözik az ár- és árfolyam-változások miatti értékelési változásokat⁽¹⁾. Az e módszert választó NKB-k az EKB-nak történő adatszolgáltatás céljából összesítik a befektetési alapok által jelentett kiigazításokat.

⁽¹⁾ Az 1073/2013/EU rendelet (EKB/2013/38) III. mellékletével összhangban az NKB-k vagy az ár- és árfolyamváltozás miatti átértékelésekről gyűjt adatokat a befektetési alapoktól, vagy csak az árváltozás miatti átértékeléseket és a szükséges adatokat gyűjtik, amelyek az árfolyamváltozásból eredő átértékelések megállapítása érdekében legalább a font sterling, amerikai dollár, japán jen vagy svájci frank szerinti részletezést tartalmazák.

▼B

— a befektetési alapok aggregált tranzakciókat jelentenek: a befektetési alapok összesítik a tranzakciókat a hónap folyamán, és jelentik az NKB-nak a vásárlások és eladások értékét. A tranzakciós adatokat kézhez vevő NKB-k az „átértékelési kiigazításokat” az állomány és a tranzakciók közötti különbség maradványaként számítják ki, és az átértékelési kiigazítást ezzel az iránymutatással összhangban nyújtják be az EKB-nak.

5. RÉSZ

Folyamatok miatti kiigazítások: különleges jellemzők a PKV-statisztikákban*1. szakasz: Bevezetés*

A PKV-statisztikák esetében az NKB-k a PKV-mérleg valamennyi tétele esetében tranzakciókat szolgáltatnak a 20. cikkel összhangban. A PKV-adatszolgáltatók az 1075/2013/EU rendelet (EKB/2013/40) II. mellékletének 3. részében meghatározott tranzakciókat közvetlenül jelentik az érintett NKB-nak, vagy ehelyett az adatszolgáltatók az NKB hozzájárulásával szolgáltathatnak átértékelési kiigazításokat és más volumenváltozásokat, amelyeket lehetővé teszik az NKB számára a tranzakciók levezetését az e mellékletben rögzített elvekkel összhangban.

2. szakasz: Leírások/leértékelések

1. Az NKB-k az értékpapírosított hitelek leírására/leértékelésére vonatkozó adatokat a 20. cikkel összhangban jelentik az EKB-nek. A hitelek harmadik fél részére történő eladásakor vagy átruházásakor végzett leírásait/leértékeléseit – amennyiben ezek megállapíthatók – szintén jelteni kell.

2. A leírásokra/leértékelésekre vonatkozó adatok jelentése helyett az adatszolgáltatók az érintett NKB hozzájárulásával szolgáltathatnak más adatokat, amelyeket lehetővé teszik az NKB számára a leírásokra/leértékelésekre vonatkozó szükséges adatok levezetését.

▼M2

6. RÉSZ

Folyamatok miatti kiigazítások: különleges jellemzők a biztosítókra vonatkozó statisztikákban*1. szakasz: Bevezetés*

1. A biztosítókra vonatkozó statisztikák tekintetében az NKB-k a 26a. cikkben foglaltaknak megfelelően jelentik a biztosítók mérlegének minden sorára vonatkozó átértékelési kiigazításokat, amelyek kiterjednek mind az ár- és árfolyamváltozás miatti, mind az átsorolási kiigazításokra. Ennek során szükség lehet arra, hogy az NKB-k kiszámítsanak és/vagy megbecsüljenek olyan kiigazításokat, amelyeket a biztosítók nem jelentenek. Ez kiterjed azokra az adatokra, amelyek esetében a megfelelő állományadatsorokat tételenként jelentik, az 1374/2014/EU rendelet (EKB/2014/50) III. melléklete 3a. és 3b. táblázatában „minimumkövetelménynek” nem minősülő adatokra, valamint a biztosítástechnikai tartalékokra vonatkozó adatokra.

2. szakasz: Átértékelési kiigazítások

1. Az 1374/2014/EU rendelet (EKB/2014/50) rugalmasságot enged az eszközök és források átértékelési kiigazításainak kiszámításához szükséges adatfajták, valamint az adatgyűjtés és -összeállítás formájának tekintetében. A módszer kiválasztásáról az NKB-k döntenek.

2. Az alábbi két lehetőség áll fenn az értékpapíronként gyűjtött értékpapírokra vonatkozó átértékelési kiigazítások levezetését illetően. Az NKB-k hasonló megközelítést követhetnek az értékpapíroktól különböző eszközök esetében a tételes adatok gyűjtése esetén.

— A biztosítók értékpapíronkénti információkat szolgáltatnak, amelyek lehetővé teszik az NKB-k számára az átértékelési kiigazítások levezetését: a biztosítók

▼ M2

az 1374/2014/EU rendelet (EKB/2014/50) I. melléklete 3. része 2.1. és 2.2. táblázatának 1., 2. és 4. pontjában előírt információkat értékpapíronkénti alapon szolgáltatják az NKB-knak. Ez a tájékoztatás lehetővé teszi az NKB-k számára, hogy pontos információkat kapjanak az EKB-nak benyújtandó „átértékelési kiigazításokról”. Ha ezt a lehetőséget követik, az NKB-k az „átértékelési kiigazításokat” a közös eurorendszerbeli módszerrel, azaz a rendeletet és ezt az iránymutatást kísérő, a biztosítókra vonatkozó kézikönyvben leírt „folyamat-levezetési módszerrel” összhangban vezetik le.

— A biztosítók közvetlenül jelentik az értékpapíronkénti tranzakciókat az NKB-knak: a biztosítók értékpapíronkénti alapon jelentik az 1374/2014/EU rendelet (EKB/2014/50) I. melléklete 3. része 2.1. és 2.2. táblázatának 1. és 3. pontjában meghatározott referencia-időszak során történt értékpapír-vásárlások és -eladások összesített mennyiségét. Az NKB-k az „átértékelési kiigazításokat” az időszak végi állományok közötti különbségből a tranzakciók levonása útján számítják ki, és az átértékelési kiigazításokat ezen iránymutatással összhangban nyújtják be az EKB-nak.

3. A biztosítók által fenntartott biztosítástechnikai tartalékok esetében az átértékelési kiigazításokra vonatkozó közelítések levezetésére a következő két lehetőség létezik:

— a biztosítók aggregált kiigazításokat vagy tranzakciókat jelentenek, az NKB-k utasításainak megfelelően. Az e módszert választó NKB-k az EKB-nak történő adatszolgáltatás céljából összesítik a biztosítók által jelentett kiigazításokat,

— az NKB-k a biztosítók által szolgáltatott adatok alapján levezetik a kiigazításokat.

4. A tételenkénti alapon gyűjtött eszközökön és forrásokon, valamint a biztosítók által fenntartott biztosítástechnikai tartalékokon kívüli eszközöket és forrásokat illetően az átértékelési kiigazítások levezetésére a következő három lehetőség adott:

— a biztosítók aggregált kiigazításokat jelentenek: a biztosítók jelentik az egyes sorokra alkalmazandó kiigazításokat, amelyek tükrözik az ár- és árfolyamváltozások miatti értékelési változásokat. Az e módszert választó NKB-k az EKB-nak történő adatszolgáltatás céljából összesítik a biztosítók által jelentett kiigazításokat,

— a biztosítók aggregált tranzakciókat jelentenek: a biztosítók összesítik a tranzakciókat a negyedév folyamán, és jelentik az NKB-nak a vásárlások és eladások értékét. A tranzakciós adatokat kézhez vevő NKB-k az „átértékelési kiigazításokat” az állományok és a tranzakciók közötti különbség maradványaként számítják ki, és az átértékelési kiigazítást ezzel az iránymutatással összhangban nyújtják be az EKB-nak, vagy

— az NKB-k a biztosítók által szolgáltatott adatok alapján levezetik a kiigazításokat.

▼ M2

V. MELLÉKLET

A GAZDASÁGI EGYSÉGEK STATISZTIKAI CÉLÚ JEGYZÉKE

1. RÉSZ

Az intézményi és leányvállalati adatbázis (RIAD) attribútumlistájának a statisztikai céllal kezelt egyes adatkészleteknek történő megfeleltetése

Attribútum neve (*)	Az alábbiak jegyzékével összefüggésben releváns									
	MPI-k		Befektetési alapok		PKV-k		PSRI-k (b)		Biztosítók	
	Típus	Frissítési gyakoriság	Típus	Frissítési gyakoriság	Típus	Frissítési gyakoriság	Típus	Frissítési gyakoriság	Típus	Frissítési gyakoriság
„Non-industry” IDs										
— RIAD code	M	d	M	q	M	q	M	a	M	q
— Nationals business register	E	d	E	q	E	q	O	a	E	q
— EGR code	E	d			E	q				
— LEI (amennyiben elérhető)	M	d	M	q	M	q	M	a	M	q
„Industry” IDs										
— BIC	E	d								
— ISINs	E	d	M	q	M	q			E	q
Name	M	d	M	q	M	q	M	a	M	q
Country of residence	M	d	M	q	M	q	M	a	M	q
Address	M	d	M	q	M	q	M	a	M	q
Area code	M	d	M	q	M	q	M	a	M	q
Legal form	E	d	E	q	E	q	E	a	E	q
Flag Listed	M	d	M	q	M	q	O	a	M	q
Flag Supervised	M	d	M	q	M	q	M	a	M	q
Flag Subject to Directive 2009/138/EC									M	q
Reporting requirements	E	d	E	q	E	q	E	a	E	q

▼ M2

Attribútum neve (*)	Az alábbiak jegyzékével összefüggésben releváns									
	MPI-k		Befektetési alapok		PKV-k		PSRI-k (b)		Biztosítók	
	Típus	Frissítési gyakoriság	Típus	Frissítési gyakoriság	Típus	Frissítési gyakoriság	Típus	Frissítési gyakoriság	Típus	Frissítési gyakoriság
Type of licence	M	d	M	q	M	q	O	a	E	q
Capital variability			M	q						
UCITS compliance			M	q						
Legal set-up			M	q						
Flag Sub-fund			M	q						
Nature of securitisation					M	q				
Flag E-money issuer – licence							M	a		
Flag E-money issuer – business							M	a		
Flag Payment service provider -licence							M	a		
Flag Payment service provider – business							M	a		
Flag Payment system operator							M	a		
Comment	O	d	O	q	O	q	O	a	O	q
NACE code	M	d	M	q	M	q	E	a	M	q
Total employment	E	a	O	a	E	a	O	a	E	a
Total solo balance sheet (ECB Regulation)	M	a	E	a	E	a			E	a
Net assets, net asset value	E	a	M	a						
Gross premiums written									M	a
ESA 2010	M	d	M	q	M	q	M	a	M	q
Sub-sector type	M	d	M	q	M	q	M	a	M	q
Birth date	O	d	O	q	O	q	O	a	O	q
Closure date	M	d	M	q	M	q	M	a	M	Q
Flag Activity status	M	d	M	q	M	q	M	a	M	Q

▼ M2

Attribútum neve ^(a)	Az alábbiak jegyzékével összefüggésben releváns									
	MPI-k		Befektetési alapok		PKV-k		PSRI-k ^(b)		Biztosítók	
	Típus	Frissítési gyakoriság	Típus	Frissítési gyakoriság	Típus	Frissítési gyakoriság	Típus	Frissítési gyakoriság	Típus	Frissítési gyakoriság

Minimum kért referenciaadatok ^(a) az alábbiak vonatkozásában:

Originator of FVC					M	q				
Management company			M	q	M	q				
Head of branch	M	d							M	Q

M (kötelező), E (javasolt), O (választható), üres (nem alkalmazandó)

Gyakoriság: a (éves), q (negyedéves), m (havi) d (napi/amint a változás bekövetkezik).

Határidők: az éves adatok esetében (amennyiben másutt nem kerül meghatározásra) a referencia-időpontot követő egy hónap.

^(a) A további leírást és a metaadatokat lásd a 3. részben.

^(b) PSRI-k: pénzforgalmi statisztikák szempontjából releváns intézmények; megjegyzendő, hogy a PSRI-k listája átfedéseket mutathat az MPI-k listájával.

2. RÉSZ

A gazdasági egységek közötti kapcsolatok típusai

	Típus	Frissítési gyakoriság
1. Οργανωτικές σχέσεις εντός της επιχείρησης		
Jogi egység(ek) és egy vállalat közötti kapcsolat.	O	-
2. Σχέσεις εντός ομίλου επιχειρήσεων		
Irányítási viszony	E ^(c)	Q
Tulajdoni viszony	E ^(c)	Q
3. Λοιπές σχέσεις		
A „kezdeményező” és PKV-je közötti kapcsolat	M	Q
A „kezelő társaság” és PKV-je/befektetési alapja közötti kapcsolat	M	Q
A „nem rezidens fióktelep” és rezidens „vállalatközpontja” közötti kapcsolat	M	Q
A „rezidens fióktelep” és nem rezidens „vállalatközpontja” közötti kapcsolat	M	Q
Az „elkülönített alap” és az „átfogó alap” közötti kapcsolat	M	Q
Beolvadás/szétválás esetén a jogelődhez/jogutódhoz fűződő kapcsolat	M	d/q

^(c) Csak az euroövezetben található központú „nagy bankcsoportok” számára (lásd a 12. cikket).

▼ M2

3. RÉSZ

Fogalom meghatározások és az adatszolgáltatási utasítások pontosítása

RIAD code	<p>Bármely gazdasági egység egyedi azonosító kódja a RIAD-ban, amely két részből áll: „host” és „id”.</p> <p>A két rész értékének kombinációja biztosítja ezen elsődleges kulcs egyedi voltát:</p> <ul style="list-style-type: none"> — 2-jegyű ország ISO-3166 országkódok, — szabad karakterlánc. <p><i>[kötelező elem szervezet létrehozásához a RIAD-ban]</i></p>
Alias identifiers	<p>Nyílt lista, amely valamely (nem hivatalos) ágazati szabványt követő vagy illet nem követő azonosítókból álló azonosító kódok sokaságát tartalmazza. Mivel tisztán „nemzeti” kódokat is tartalmazhat, a teljes lista nem kötelező valamennyi adatszolgáltató intézményre nézve. Ennek példái a nemzeti cégjegyzékek kódjai, a EuroGroups regiszter kód, a jogalany-azonosító (amennyiben rendelkezésre áll), és a BIC-kód.</p> <p>Ahhoz, hogy a valamely NKB és a RIAD közötti adatcsere során működőképes legyen, az azonosítót a rendszer valamely meghatározott kódlistájában regisztrálni kell.</p>
ISIN	<p>Az ISO 6166-ban meghatározott „nemzetközi értékpapír-azonosító szám”. A RIAD-ban az ISIN-kód kétféleképpen jelenik meg:</p> <ul style="list-style-type: none"> — befektetési alapok és PKV-k esetében az adatszolgáltatási követelmények között szerepel a pénzügyi vállalat által kibocsátott (valamennyi) fennálló (nem visszaváltott) értékpapír állományának jelentésére vonatkozó kötelezettség, — mivel a valamely vállalat által kibocsátott minden egyes értékpapír ugyanúgy egyedi módon azonosítja a szervezetet, bármely kibocsátott (és esetleg) tőzsdén jegyzett részvény vagy egyéb hitelviszonyt megtestesítő fennálló értékpapír ISIN-kódja magának a gazdasági egységnek az azonosítására is használható.
Name	<p>Teljes bejegyzett név, beleértve a társasági megjelöléseket is (például Plc, Ltd, SpA, AG stb.).</p>
Country of residence	<p>Jog szerinti létesítés vagy bejegyzés országa.</p> <p><i>[kötelező elem szervezet létrehozásához a RIAD-ban]</i></p>
Address	<p>A szervezeti egység elhelyezkedésének adatai; ez adott esetben négy részből áll:</p>
City	<p>— a város, ahol található,</p>
Address	<p>— az utca neve és a házszám,</p>
Postal code	<p>— az irányítószám, a nemzeti postai rendszer alapján,</p>
Postal box	<p>— a postafiókszám, a nemzeti postai rendszer alapján.</p>
Area code	<p>Statisztikai célokra szükséges földrajzi osztályozás.</p>
Legal form	<p>Az alkalmazandó jogi formák területe az egyes nemzeti kódlistákat követi, és azt a RIAD-ban regisztrálni kell, mielőtt az adatszolgáltató NKB-k az adattovábbítás során felhasználhatnák.</p>

▼ M2

Flag Listed ^(d)	Jelölő, amely azt mutatja, hogy a szervezeti egységet jegyzik-e valamely (belföldi vagy külföldi) tőzsdén; fordított módon valamely szervezet tőzsdei kivezetésének jelölésére is használható.
Flag Supervised ^(d)	Jelölő, amely azt mutatja, hogy a szervezet valamely nemzeti és/vagy nemzetek feletti hatóság által működtetett felügyeleti rendszer hatálya alatt áll-e.
Flag Subject to Directive 2009/138/EC	Jelölő, amely azt mutatja, hogy a szervezet a 2009/138/EK irányelv vagy valamely más felügyeleti rendszer hatálya alatt áll-e (lehetséges értékek: „2009/138/EK irányelv”/ „egyéb”). Csak akkor kell kitölteni, ha a szervezet felügyelet hatálya alatt áll.
Reporting requirements	Nyílt kódlisták, amelyek révén központi adattárban rögzíthető, hogy a szervezetre milyen nemzeti és/vagy nemzetek feletti adatszolgáltatási kötelezettségek vonatkoznak; egy szervezetre több követelmény is vonatkozhat. Az alkalmazandó egyes nemzeti kódlisták területét a RIAD-ban regisztrálni kell, mielőtt azt az adatszolgáltató NKB-k az adattovábbítás során felhasználhatnák.
Type of licence	Attribútum, amely azt mutatja, hogy a szervezet nemzeti és/vagy nemzetek feletti szervezetek által tanúsított módon rendelkezik-e valamely (konkrét) engedéllyel. Részletes nemzeti kódlisták regisztrálhatók a RIAD-ban a különböző engedélyezési rendszerek/keretek azonosításának lehetővé tétele érdekében.
Capital variability	Ez a változó az alap által kibocsátható részvények mennyiségére vonatkozó esetleges korlátozásokat határozza meg, vagyis hogy „nyílt végű” vagy „zárt végű” alapról van-e szó.
UCITS compliance	Valamely alap „ÁÉKBV”-megfelelőségét meghatározó jelölő.
Legal set-up	Ez a változó a befektetési alap által felvehető jogi formát határozza meg.
Sub-fund	Ez a változó meghatározza, hogy a befektetési alap esetében elkülönített alapról van-e szó.
Nature of securitisation	Ez a változó a PKV által végrehajtott értékpapírosítás típusát határozza meg.
Flag E-money issuer – licence ^(d)	Jelölő, amely azt mutatja, hogy a szervezet rendelkezik-e külön „elektronikuspénz-kibocsátói” engedéllyel (a 2009/110/EK európai parlamenti és tanácsi irányelv 2. cikkének megfelelően) ⁽¹⁾ .
Flag E-money issuer – business ^(d)	Jelölő, amely azt mutatja, hogy a szervezet ténylegesen folytatja-e az „elektronikuspénz-kibocsátói” tevékenységet.
Flag Payment service provider – licence ^(d)	Jelölő, amely azt mutatja, hogy a szervezet rendelkezik-e külön „pénzforgalmi szolgáltatói” engedéllyel (a 2007/64/EK irányelv 4. cikkének megfelelően).
Flag Payment service provider – business ^(d)	Jelölő, amely azt mutatja, hogy a szervezet ténylegesen folytatja-e a „pénzforgalmi szolgáltatói” tevékenységet.
Flag Payment system operator ^(d)	Jelölő, amely azt mutatja, hogy a szervezet az 1409/2013/EU rendelet (EKB/2013/43) 1. cikke értelmében „fizetésrendszer-üzemeltető”-e.
Comment	Szabad szöveg.
NACE	Főtevékenység a NACE Rev.2-vel összhangban (4-jegyű osztály).
Total employment	Munkavállalók száma; lehetőség szerint „teljes munkaidős egyenértékben” mérve.

▼ M2

Total solo balance sheet (ECB Regulation)	Mérleg teljes összege a mérlegtételekről/befektetési alapokról/PKV-kről/biztosítókról szóló megfelelő rendelettel összhangban (EUR-ban denominált).
Net assets, NAV	Befektetési alapok esetében a „jegyek/egységek” értéke (nettó eszközérték); hitelintézetek esetében a „tőke és tartalékok” közelíti (EUR-ban denominált).
Gross premiums written	Biztosítók esetében a pénzügyi év során biztosítási szerződések tekintetében esedékes valamennyi összeget magában foglaló bruttó díjbevétel értéke, függetlenül attól, hogy ezen összegek egészben vagy részben egy későbbi pénzügyi évre vonatkozhatnak.
ESA 2010	ESA 2010 gazdasági szektorok (4-jegyű kód); tartalmazhatja az állami/hazai magántulajdonú/külföldi irányítású besorolást.
Sub-sector type	Az ESA 2010 osztályozás bővítése, amely lehetővé teszi a szabványos nemzeti számlák bontás szerinti alkategóriák azonosítását. Biztosítók esetében az üzletág szerint jelzi a biztosító típusát. A következő értékeket veheti fel: életbiztosítás, nem-életbiztosítás, kompozit biztosítás, viszontbiztosítás.
Birth date	Jogi egység jog szerinti létesítésének vagy gazdasági egység bejegyzésének időpontja; amennyiben ez az információ nem vezethető le (ésszerű erőfeszítéssel), közelítést kell megadni. <i>[kötelező elem szervezet létrehozásához a RIAD-ban; megadható közelítés]</i>
Closure date	A szervezet nyilvántartásból való törlésének időpontja. Minden szervezet a RIAD-ban marad, „lezárásuk időpontját” követően is.
ad existence	A „lezárás időpontjától” levezethetők arra vonatkozó kérdések, hogy valamely szervezeti egység egy meghatározott időpontban „létezik”-e (vagy nem).
Activity status ^(d)	Jelölő, amely azt mutatja, hogy a szervezet „aktív”, „nem aktív” vagy „felszámolás alatt áll”; ez az attribútum azt az információt egészíti ki, hogy a szervezet (még) létezik-e.
ad liquidation	A „felszámolás alatt” érvényességének kezdő időpontja (lásd „aktivitás státus”) a felszámolási eljárás kezdetének időpontját mutatja.
ad absorption	A RIAD-ban az olyan vállalati cselekmények, mint az összeolvadások és a szétválások, oly módon kerülnek megfeleltetésre, hogy rögzítik a vonatkozó törléseket, módosításokat és létesítéseket, valamint az ezzel összefüggő jogelőd/jogutód kapcsolatokat.
Relationship between legal unit(s) and enterprise	Lehetővé teszi egy jogi egység és az általa működtetett vállalat közötti kapcsolat rögzítését, tükrözve azt az elgondolást, hogy egy vállalat megfelelhet egy jogi egységnek vagy jogi egységek együttesének.
Control relationship	Jogi egységek közötti kapcsolat, a „kontroll” 2013/34/EU európai parlamenti és tanácsi irányelvben ⁽²⁾ meghatározott fogalma alapján (> 50 %-os tulajdon szabály).
Ownership relationship	Jogi egységek közötti kapcsolat, a „tőkerészesedés”, „szavazati jogok” stb. százalékos aránya alapján, amelyet például a Gazdasági Együttműködési és Fejlesztési Szervezet közvetlen külföldi befektetésre vonatkozó referenciameghatározásában rögzített > 10 %-os szabály képvisel.
Link between a „sub-fund” and an „umbrella fund”	Lehetővé teszi a megfelelő kapcsolatok rögzítését abban az esetben, ha egy átfogó alap eszközeit több különböző elkülönített alapba különíti el oly módon, hogy az egyes elkülönített alapokhoz kapcsolódó jegyeket/egységeket függetlenül biztosítják különböző eszközök (lásd az 1073/2013/EU rendeletet (EKB/2013/38)).
Management company	Valamely alap vagy pénzügyi közvetítő vállalat nyilvántartásba vett kezelő társaságának leírása – név, rezidens státus, gazdasági szektor kód és RIAD-kód (az Unióban rezidens egységek esetében). Össze kell kapcsolni bármely kapcsolódó befektetési alappal vagy PKV-vel, amelyet a szervezet kezel.

▼ M2

Head	Valamely uniós tagállamban működő fióktelep nyilvántartásba vett vállalatközpontjának leírása – név, rezidens státus, gazdasági szektor kód és RIAD-kód (az Unióban rezidens egységek esetében).
Originator	Össze kell kapcsolni az uniós tagállamban létrehozott megfelelő fiókteleppel. Azon bejegyzett társaság leírása, amely a PKV-t értékpapírosítás céljából létrehozta és az eszközöket vagy eszközök csoportját és/vagy az eszköz vagy eszközcsoport hitelkockázatát átruházta az értékpapírosító szervezetre – név, rezidens státus, gazdasági szektor kód és RIAD-kód (az Unióban rezidens egységek esetében).
Resident branch	Össze kell kapcsolni a szervezet által létrehozott megfelelő PKV-val (PKV-kkal). Az adatszolgáltató NKB területén rezidens fióktelep, amelynek vállalatközpontja nem rezidens egység a 2533/98/EK rendelet 1. cikke értelmében.
Non-resident branch	Az adatszolgáltató NKB területén kívül rezidens fióktelep, amelynek vállalatközpontja rezidens egység a 2533/98/EK rendelet 1. cikke értelmében.

(^d) Az egyszerű jelölők esetében első körben adott esetben nem kell konkrét érvényességi tartományt meghatározni.

(¹) Az Európai Parlament és a Tanács 2009/110/EK irányelve (2009. szeptember 16.) az elektronikuspénz-kibocsátó intézmények tevékenységének megkezdéséről, folytatásáról és prudenciális felügyeletéről, a 2005/60/EK és a 2006/48/EK irányelv módosításáról, valamint a 2000/46/EK irányelv hatályon kívül helyezéséről (HL L 267., 2009.10.10., 7. o.).

(²) Az Európai Parlament és a Tanács 2013/34/EU irányelve (2013. június 26.) a meghatározott típusú vállalkozások éves pénzügyi kimutatásairól, összevont (konszolidált) éves pénzügyi kimutatásairól és a kapcsolódó beszámolókról, a 2006/43/EK európai parlamenti és tanácsi irányelv módosításáról, valamint a 78/660/EGK és a 83/349/EGK tanácsi irányelv hatályon kívül helyezéséről (HL L 182., 2013.6.29., 19. o.).

4. RÉSZ

Adattovábbítás

Az NKB-k a referenciaadatokat (vagy azok frissítéseit) online vagy kötegen szolgáltatathatják a RIAD-on keresztül, az „Exchange Specification for the RIAD Data Exchange System” (Adatcsere-specifikációk a RIAD adatcsere-rendszer céljára) című dokumentumban bemutatott valamely formátummal összhangban. Az új szervezetek RIAD-ba történő felvétele (valamint az adatbázisból történő kivételes törlés) szintén online vagy kötegen végezhető el.

A RIAD a referenciaadatok kezelését illetően takarékos megközelítést követ, ami azt jelenti, hogy az egyes szervezetek referenciaadataiban bekövetkező bármely változás konkrét (egyes) attribútumokra alkalmazható. Az érdemi hiba esetét kivéve a RIAD-ban nyilvántartott egységek nem kerülnek törlésre; az egység élettartamát a létrehozás vagy lezárás időpontjának bevitele határozza meg. Az egyes attribútumok módosítása konkrét értékek (érvényességi tartományának) megváltoztatása útján kerül megvalósításra.



VI. MELLÉKLET

VISSZAMENŐLEGES ADATSZOLGÁLTATÁSI KÖVETELMÉNYEK

1. ESA 2010 követelmények – negyedéves visszamenőleges adatok vagy becslések a monetáris pénzügyi statisztika építőköveihez (állományokra és folyamatokra ⁽¹⁾ vonatkozó adatok)

1. táblázat: Az 1071/2013/EU rendeletből (EKB/2013/33) eredő követelmények		Szükséges adatok
1	Az alábbiaknak nyújtott hitelek: a) az MPI alszektorok b) kormányzat és PKV-k, futamidő szerinti részletezéssel	Visszamenőleges adatok vagy becslések az állományokra és a folyamatokra vonatkozó adatok tekintetében (magas prioritás)
2	Részvények és egyéb tulajdoni részesedések részletezése: a) MPI összesen, nem MPI összesen és külföldi kibocsátók összesen, „részvények és egyéb tulajdoni részesedések” alábbi bontása: „tőzsdei részvények”, „nem tőzsdei részvények” és „egyéb tulajdoni részesedések” b) nem MPI alszektorok az egyéb pénzügyi közvetítők (EPK-k) kivételével, biztosítók, nyugdíjpénztárak és nem pénzügyi vállalatok esetében: „részvények és egyéb tulajdoni részesedések” alábbi bontása: „tőzsdei részvények”, „nem tőzsdei részvények” és „egyéb tulajdoni részesedések”	Visszamenőleges adatok vagy becslések az állományokra és a folyamatokra vonatkozó adatok tekintetében (magas prioritás)
3	Az MPI alszektoroktól kapott betétek részletezése: a betétek teljes összege (új) nem MPI szerződő fél (al)szektoronként és egynapos betétek a központi kormányzat esetében, a nem MPI alszektorok jobb áttekintése érdekében	Visszamenőleges adatok vagy becslések az állományokra és a folyamatokra vonatkozó adatok tekintetében (nagyon magas prioritás)
4	Származtatott pénzügyi eszközök részletezése: szektor (MPI-k/nem MPI-k) és földrajzi terület (belföld/egyéb euroövezeti tagállamok/külföld) szerint	Visszamenőleges adatok vagy becslések az állományokra és a folyamatokra vonatkozó adatok tekintetében (alacsony prioritás)
5	EPK-k szektor - befektetési alapok külön azonosítása	Visszamenőleges adatok vagy becslések az állományokra és a folyamatokra vonatkozó adatok tekintetében (magas prioritás)
6	Új EPK-k szektor - összevont S.125–S.127 alszektorok és nem pénzügyi vállalatok holding-társaságai	Visszamenőleges adatok vagy becslések az állományokra és a folyamatokra vonatkozó adatok tekintetében (nagyon magas prioritás)
7	A jelenlegi biztosítók és nyugdíjpénztárak szektor felosztása biztosítók szektorra és nyugdíjpénztárak szektorra	Visszamenőleges adatok vagy becslések az állományokra és a folyamatokra vonatkozó adatok tekintetében (magas prioritás)

⁽¹⁾ A 2014 második negyedév előtti időszakok tekintetében az ESA 2010 visszamenőleges adatokra vonatkozó, folyamatok miatti kiigazítások becslésére irányuló további erőfeszítések alacsonyabb prioritást élveznek, különösen azokban az esetekben, amikor a monetáris és pénzügyi statisztikai munkacsoport által végzett tényfeltárás azt mutatta, hogy az esetleges becslés vagy gyenge minőségű lenne, vagy az állományok eltéréseiből eredne.



2. táblázat: Az 1073/2013/EU rendeletből (EKB/2013/38) eredő követelmények		Szükséges adatok
1	ESA 2010 szektorok: a befektetési alapok szektor külön azonosítása	Visszamenőleges adatok vagy becslések az állományokra és a folyamatokra vonatkozó adatok tekintetében <i>(magas prioritás)</i>
2	ESA 2010 szektorok: összeolvadó új EPK szektor	Visszamenőleges adatok vagy becslések az állományokra és a folyamatokra vonatkozó adatok tekintetében <i>(nagyon magas prioritás)</i>

3. táblázat: Az 1075/2013/EU rendeletből (EKB/2013/40) eredő követelmények		Szükséges adatok
1	Értékpapírosított hitelek - szektorok szerinti részletezés	Visszamenőleges adatok vagy becslések az állományokra és a folyamatokra vonatkozó adatok tekintetében <i>(alacsony prioritás)</i>

2. Visszamenőleges adatok vagy becslések az 1071/2013/EU rendelettel (EKB/2013/33) elfogadott valamennyi új magas prioritású jellemzőre vonatkozóan 2014 júniusától

4. táblázat: A rendeletből (EKB/2013/33) eredő követelmények		Szükséges adatok
1	Az alábbiaknak nyújtott havi hitelek: a) az MPI alszektorok b) kormányzat és PKV-k, futamidő szerinti részletezéssel	Visszamenőleges adatok vagy becslések az állományokra és a folyamatokra vonatkozó adatok tekintetében
2	A hitelek értékesítésére és az értékpapírosításra vonatkozó havi adatok	Visszamenőleges adatok vagy becslések az állományokra és a folyamatokra vonatkozó adatok tekintetében
3	A betétek részletezésére vonatkozó havi adatok: a) az MPI alszektoroktól kapott b) a betétek teljes összege (új) nem MPI szerződő fél (al)szektoronként és egynapos betétek a központi kormányzat esetében	Visszamenőleges adatok vagy becslések az állományokra és a folyamatokra vonatkozó adatok tekintetében
4	Teljes felhalmozott kamat a mérlegben szereplő instrumentumok, hitelek, hitelviszonyt megtestesítő, tartott értékpapírok, betétek és hitelviszonyt megtestesítő, kibocsátott értékpapírok szerint, negyedéves alapon	Visszamenőleges adatok vagy becslések az állományokra és a folyamatokra vonatkozó adatok tekintetében
5	Az EPK szektorra vonatkozó havi adatok - a befektetési alapok külön azonosítása	Visszamenőleges adatok vagy becslések az állományokra és a folyamatokra vonatkozó adatok tekintetében
6	Havi adatok az új EPK-k szektorról - összevont S.125–S.127 alszektorok, a nem pénzügyi vállalatok holdingtársaságait is beleértve	Visszamenőleges adatok vagy becslések az állományokra és a folyamatokra vonatkozó adatok tekintetében
7	Havi adatok a jelenlegi biztosítók és nyugdíjpénztárak szektor felosztásáról biztosítók szektorra és nyugdíjpénztárak szektorra	Visszamenőleges adatok vagy becslések az állományokra és a folyamatokra vonatkozó adatok tekintetében
8	A hitelkeretekre vonatkozó havi adatok a szerződő fél szektor szerinti bontásban	Visszamenőleges adatok vagy becslések az állományokra és a folyamatokra vonatkozó adatok tekintetében
9	A csoportokon belüli pozíciókra vonatkozó havi adatok	Visszamenőleges adatok vagy becslések az állományokra és a folyamatokra vonatkozó adatok tekintetében

▼B**3. Visszamenőleges adatok vagy becslések az 1072/2013/EU rendelettel (EKB/2013/34) és ezzel az iránymutatással elfogadott alábbi új jellemzőkre vonatkozóan 2014 júniusától**

5. táblázat: A rendeletből (EKB/2013/34) és ebből az iránymutatásból eredő követelmények		Szükséges adatok
1	Havi adatok a fennmaradó futamidő és az MPI-kamatlábakra vonatkozó kamatláb-újra-megállapítás szerinti új részletezésekről az állományokra vonatkozóan	Visszamenőleges adatok vagy becslések a kamatlábakra vonatkozóan
2	Havi adatok az újratárgyalt hitelek szerinti új részletezésekre vonatkozóan az MPI-kamatlábak esetében	Visszamenőleges adatok vagy becslések a kamatlábakra és mennyiségekre vonatkozóan



FOGALOMMEGHATÁROZÁSOK

Attribútumok (Attributes): olyan statisztikai fogalmak, amelyek a használók számára kiegészítő kódolt (például az egység) vagy kódolatlan (például az összeállítási módszer) információt nyújtanak a továbbított adatokhoz. A „kötelező” jelleg az olyan attribútumokra vonatkozik, amelyeknek kötelezően rendelkezniük kell értékkel, másképp jelentéktelennek minősülnek azok a megfigyelések, amelyekre vonatkoznak. A „feltételes” jelleg az olyan attribútumokra vonatkozik, amelyeket csak abban az esetben kell meghatározni, ha azok az adatszolgáltató intézményben ismertek (például belföldi adatsorok azonosítása) vagy értelmezhetők (például összeállítás, törés), és üres értékeket is felvehetnek.

Alárendelt kötvények, amelyet gyakran neveznek alárendelt adósságnak is (Subordinated bonds, often referred to as subordinated debt): a kibocsátó intézménnyel szemben fennálló olyan járulékos követelések, amelyeket csak az összes, magasabb státusú követelés (pl. betétek/hitelek vagy elsődleges hitelviszonyt megtestesítő értékpapírok) kielégítését követően lehet érvényesíteni, ami bizonyos esetekben a „részvények és egyéb tulajdonosi részesedések” egyes jellemzőivel ruházhatja fel azokat.

Átfogó alapok (Funds of funds): olyan befektetési alapok, amelyek elsősorban befektetési alapok befektetési jegyeibe/egységeibe fektetnek be. A befektetési alapok átfogó alapok szerinti besorolásának feltételeit a nyilvános kibocsátási tájékoztató, az alapok szabályzata, az alapító okiratok vagy más szabályzatok, jegyzési dokumentumok vagy befektetési szerződések, forgalmazási dokumentumok és más hasonló joghatással rendelkező dokumentumok határozzák meg. Az alapok azon kategóriájába kerülnek besorolásra, amelybe elsődlegesen befektetnek.

Átruházható értékpapírokkal foglalkozó kollektív befektetési vállalkozások, ÁÉKBV (Undertakings for Collective Investments in Transferable Securities, UCITS): az ÁÉKBV-ről szóló 2009/65/EK európai parlamenti és tanácsi irányelvvel⁽¹⁾ összhangban létrehozott befektetési alapok.

Bankkártyák (Cards): a bankkártya-kibocsátóval kötött megállapodással összhangban a következő egy vagy több funkciót kínálják a kártyabirtokos számára: készpénz, terhelés, késleltetett terhelés, jóváírás és elektronikus pénz.

Befektetési alapok (Investment funds): meghatározását az 1073/2013/EU rendelet (EKB/2013/38) 1. cikkének első francia bekezdése tartalmazza.

Belföldi fizetési művelet (domestic payment transaction): jelentése megegyezik a 260/2012/EU rendelet 2. cikkében meghatározott „belföldi fizetési művelettel”.

Biztosításhoz kapcsolt értékpapírosítás (Insurance-linked securitisations): olyan értékpapírosítás, amelynek során biztosítási kötvények átruházására kerül sor a tulajdonjog vagy az ahhoz fűződő vagyoni érdekeltség egy PKV-ra történő átruházása útján, vagy biztosítási kockázatok áthárításra kerülnek a biztosítóról vagy viszontbiztosítóról egy PKV-re, amely az ilyen kockázatoknak való kitettségét teljes mértékben finanszírozási eszközök kibocsátásával fedezi, és e finanszírozási eszközök hitelezői a visszafizetési rangsorban a jogalany viszontbiztosítási kötelezettségei mögé kerülnek.

Biztosítók (Insurance corporations): azon pénzügyi vállalatok és kvázivállalatok, amelyek fő tevékenysége a kockázatok megosztásának formájában megvalósuló pénzközvetítés, főként közvetlen biztosítás vagy viszontbiztosítás formájában (ESA 2010, 2.100–2.104 bekezdés).

Captive finanszírozók és pénzkölcsönzők (Captive financial institutions and money lenders): olyan pénzügyi vállalatok és kvázivállalatok, amelyek nem foglalkoznak sem pénzügyi közvetítéssel, sem kiegészítő pénzügyi szolgáltatások nyújtásával, és amelyek eszközeinek vagy kötelezettségeinek nagy része nem képezi gazdasági műveletek tárgyát a nyílt piacokon. Ez az alszektor magában foglalja az olyan holdingtársaságokat, amelyeknek leányvállalatok egy csoportja

⁽¹⁾ Az Európai Parlament és a Tanács 2009. július 13-i 2009/65/EK irányelve az átruházható értékpapírokkal foglalkozó kollektív befektetési vállalkozásokra (ÁÉKBV) vonatkozó törvényi, rendeleti és közigazgatási rendelkezések összehangolásáról (HL L 302., 2009.11.17., 32. o.).

▼B

felett ellenőrzést biztosító tulajdoni részesedés van a tulajdonukban, és amelyek fő tevékenysége az, hogy a tulajdonukban tartják a csoportot anélkül, hogy bármilyen további szolgáltatást nyújtanának azoknak a vállalkozásoknak, amelyek tőkéjét birtokolják, vagyis nem kezelnek vagy irányítanak más egységeket (ESA 2010, 2.98–2.99 bekezdés).

Csekk (Cheque): az egyik fél (a kiállító) által a másik fél (az utalványozott; általában egy hitelintézet) irányában kiállított írásos kötelezvény, amely megköveteli az utalványozottól, hogy az kérésre fizessen ki egy meghatározott összeget a kiállító vagy a kiállító által megnevezett harmadik fél részére.

Egyéb alapok (Other funds): olyan befektetési alapok, amelyek nem sorolhatók a kötvényalap, részvényalap, vegyes alap, ingatlanalap és fedezeti alap kategóriájába.

Egyéb betétek (Other deposits): minden betét az átruházható betéteken kívül. Az egyéb betétek fizetőeszközként sohasem használhatók fel, és csak jelentős korlátozással vagy szankcióval válthatóak fizetőeszközzé, illetve átruházható betétre. Ebbe az alkategóriába tartoznak a lekötött betétek, takarékbetétek stb.

Egyéb EPK-kategóriák (Other categories of OFIs): maradványkategória, amelybe azok a pénzügyi vállalatok tartoznak, amelyek nem szakosodnak a másik két EPK-kategóriára (értékpapírokkal és derivatívákkal foglalkozó ügynökök és hitelnyújtással foglalkozó pénzügyi vállalatok) jellemző tevékenységi körök egyikére sem. Ilyenek például a specializálódott pénzügyi vállalatok, mint a kockázatitőke- és fejlesztésitőke-társaságok vagy az export-/importfinanszírozási társaságok.

Egyéb pénzügyi intézmények (Other financial institutions): valamely fizetési rendszerben részt vevő, a megfelelő hatóságok, azaz a központi bank vagy a prudenciális felügyeletet ellátó hatóság felügyelete alatt álló összes pénzügyi intézmény, amely nem tartozik a hitelintézet meghatározása alá.

Egyéb pénzügyi közvetítők, EPK-k, a biztosítók és nyugdíjpénztárak kivételével (Other financial intermediaries except insurance corporations and pension funds, OFIs): pénzügyi vállalatok és kvázivállalatok, amelyek fő tevékenysége a pénzügyi közvetítés, amelynek keretében gazdasági egységekkel szemben olyan kötelezettségeket vállalnak, amelyet nem fizetőeszköz, betét (vagy betét közeli helyettesítője), illetve befektetési alap jegye/egysége testesít meg, valamint nem kapcsolódik biztosítási, nyugdíj- és szabványosított garancia-rendszerekhez (ESA 2010, 2.86–2.94 bekezdés).

Egyéb tulajdoni részesedés (Other equity): az összes olyan tulajdoni részesedés tekintetében lebonyolított tranzakciót tartalmazza, amely nem tartozik a tőzsdei és nem tőzsdei részvények körébe.

Egynapos betétek (Overnight deposits): olyan betétek, amelyek készpénzre átválthatók és/vagy csekkel, bankmegbízással, terheléssel vagy más módon, jelentős késedelem, korlátozás és szankció nélkül átruházhatók. Az elektronikus pénz használatával összefüggésben előre kifizetett összegeket képviselő egyenlegek, amelyek akár hardveralapú elektronikus pénz (pl. előre kifizetett bankkártyák), akár az MPI-k által kibocsátott szoftveralapú elektronikus pénz formájában jelennek meg. Nem tartoznak ide a nem átruházható betétek, amelyek technikailag ugyan azonnal felmondhatók, azonban ezt csak jelentős szankciók terhe mellett lehet megtenni.

Eladási helyen lévő (POS) terminálok (Point of sale (POS) terminals): a fizetési kártyák fizikai (nem virtuális) eladási helyen történő használatát lehetővé tevő eszközök. A fizetési információk begyűjtése manuálisan, papírutalványon vagy elektronikus úton, azaz EFTPOS útján történik.

A POS-terminált úgy alakították ki, hogy lehetővé tegye a fizetési információk online (valós idejű hitelesítési kéréssel) vagy offline történő továbbítását.

Elektronikus pénz (Electronic money): a kibocsátóval szembeni követelés által megtestesített monetáris érték, amelyet elektronikusan tárolnak – ideértve a mágneses úton való tárolást – és pénzeszköz átvételével bocsátanak ki a 2007/64/EK irányelv 4. cikke 5. pontjában meghatározott fizetési műveletek teljesítése céljából, és amelyet az elektronikuspénz-kibocsátón kívül más természetes vagy jogi személyek is elfogadnak.

▼ **B**

Elektronikuspénz-kibocsátó intézmény (Electronic money institution): 2009/110/EK irányelv 2. cikkében meghatározott elektronikus pénz kibocsátására engedéllyel rendelkező jogi személy.

▼ **M2**

Életbiztosítási technikai tartalékok, amelyből aktív viszontbiztosítás (LIFE insurance technical reserves of which accepted reinsurance): azon tőkeösszeg, amelyet a biztosító a viszontbiztosítási kötelezettségeiből eredő jövőbeli kárigények fedezése érdekében tart fenn, a 2015/35/EU bizottsági rendeletben⁽¹⁾ meghatározottak szerint.

Életbiztosítók (LIFE insurance corporations): olyan biztosítók, amelyek elsődlegesen életbiztosítási kötvényeket nyújtanak.

▼ **B**

Elkülönített alapok (Sub-funds): egy alapon belüli olyan különálló osztály vagy egység, amely különálló alapba vagy befektetési portfólióba fektet be. Az „elkülönített alap” „részalap” elnevezéssel is használatos. Minden egyes elkülönített alap önálló és szakosodott intézmény. A szakosodás vonatkozhat valamely meghatározott pénzügyi eszközre vagy egy adott piacra.

Eurokötvények (Eurobonds): olyan kötvények, amelyek általában több ország pénzügyi vállalataiból álló nemzetközi konzorcium közreműködésével, egyidejűleg legalább két ország piacán jelennek meg, és kibocsátásuk devizaneme nem szükségszerűen egyezik meg ezen országok nemzeti fizetőeszközével.

Értékpapír-kibocsátók (Issuers of securities): olyan vállalatok vagy kvázivállalatok, amelyek értékpapír-kibocsátással foglalkoznak, és amelyeket ezen eszközök tulajdonosaival szemben a kibocsátás feltételeivel összhangban jogi kötelezettség terhel.

Értékpapírokkal és derivatívákkal foglalkozó ügynökök (Security and derivative dealers, SDDs): az EPK-ként besorolt értékpapírokkal és derivatívákkal foglalkozó ügynökök olyan pénzügyi vállalkozások, amelyek jogosultak arra, hogy üzleti tevékenységként harmadik felek részére – pénzügyi instrumentumokba saját számlára történő befektetés útján – befektetési szolgáltatásokat nyújtsanak, és amelyek elsődleges tevékenységként az alábbi pénzügyi közvetítési feladatokat végzik:

- Saját számlára és/vagy kockázatra „értékpapírokkal és derivatívákkal foglalkozó ügynökként” új vagy forgalomban lévő pénzügyi eszközökkel történő kereskedés, amelynek során ilyen pénzügyi eszközöket vesznek és adnak el, és a tevékenység kizárólagos célja a vételi és eladási ár közötti árrés megszerzése. Ez az árjegyzési tevékenységeket is magában foglalja.
- Pénzügyi eszközökre vonatkozó jegyzési garanciavállalás és/vagy pénzügyi eszközöknek a kibocsátás átvételére irányuló kötelezettségvállalás alapján történő kihelyezése.
- Vállalkozások támogatása új pénzügyi eszközök kibocsátásában az új pénzügyi eszközök kihelyezése révén, amely az új kibocsátások kibocsátóinak nyújtott, a kibocsátás átvételére irányuló kötelezettségvállalás alapján az eszközök jegyzési garanciavállalásával, vagy készenléti kötelezettségvállalással jár.

Értékpapírosítás (Securitisation): fogalom meghatározását az 1075/2013/EU rendelet (EKB/2013/40) 1. cikkének 2. pontja tartalmazza.

Értékpapírosítási tranzakciókban részt vevő pénzügyi közvetítő vállalkozások, PKV-k (Financial vehicle corporations engaged in securitisation transactions, FVCs): az 1075/2013/EU rendelet (EKB/2013/40) 1. cikkének 1. pontjában kerülnek meghatározásra.

Fedezeti alapok (Hedge funds): ezen iránymutatás alkalmazásában olyan kollektív befektetési vállalkozás – függetlenül annak a nemzeti törvények szerinti jogi szerkezetétől –, amely viszonylag korlátozás nélküli befektetési stratégiákat használ arra, hogy pozitív abszolút nyereséget érjen el, és amelynek a kezelőit (a kezelői javadalmazáson felül) az alap teljesítményétől függően fizetik meg. E célból a fedezeti alapokra csekély számú korlátozás vonatkozik abban a tekintetben, hogy milyen pénzügyi eszközökbe fektethetnek be, és ezért rugalmasan használhatják a pénzügyi technikák széles skáláját, beleértve a tőkeáttételt, a fedezetlen eladást vagy bármely más technikát. Ez a meghatározás azokra az alapokra is vonatkozik, amelyek teljesen vagy részben más fedezeti alapba fektetnek be, feltéve, ha egyébként alkalmazható rájuk a meghatározás. A fedezeti alapok meghatározásának feltételeit a nyilvános kibocsátási tájékoztató, valamint az alapok szabályzata, az alapító okiratok vagy más szabályzatok, jegyzési dokumentumok vagy befektetési szerződések, forgalmazási dokumentumok és más, az alapokra vonatkozóan hasonló joggal rendelkező dokumentumok állapítják meg.

⁽¹⁾ A Bizottság (EU) 2015/35 felhatalmazáson alapuló rendelete (2014. október 10.) a biztosítási és viszontbiztosítási üzleti tevékenység megkezdéséről és gyakorlásáról szóló 2009/138/EK európai parlamenti és tanácsi irányelv (Szolvencia II) kiegészítéséről (HL L 12., 2015.1.17., 1. o.).

▼ **B**

Felmondással visszaváltható betétek (Deposits redeemable at notice): megállapodás szerinti lejárat nélküli, nem átruházható betétek, amelyeket nem lehet készpénzre váltani egy olyan előzetes felmondási időszak nélkül, amelynek letelte előtt a készpénzre váltás nem vagy csak szankció ellenében lehetséges. Magában foglalja a betéteket, amelyek – bár jogilag kérésre esetleg azonnal visszaválthatók – visszaváltásukra a nemzeti gyakorlatnak megfelelően csak egyes korlátozások és szankciók fizetése mellett kerülhet sor (a „legfeljebb három hónapos felmondással visszaváltható betétek” lejáratú sávba tartoznak), ide tartoznak azok a befektetési számlák, amelyeknek nincs felmondási idejük vagy megállapodás szerinti lejáratuk, de a lehívhatóság tekintetében korlátozó rendelkezéseket tartalmaznak („több mint három hónapos” lejáratú sávba tartoznak).

Felosztott részvénykibocsátások (Split share issues): olyan részvénykibocsátások, amelyek esetében a vállalat vagy a kvázivállalat bizonyos arányban megnöveli vagy megduplázza a részvények számát.

Fióktelepek (Branches): nem bejegyzett egységek, amelyek független jogi személyiséggel nem rendelkeznek, és teljes egészében az anyaszervezet tulajdonában állnak.

Fix kamatozású kibocsátások (Fixed rate issues): minden olyan kibocsátás, amely esetében az értékpapír fő szelvényének kamatozásán alapuló kifizetés a teljes futamidő alatt változatlan. Ugyancsak ide tartoznak azok az értékpapírok, amelyek nem állandóan fix, de nem is állandóan változó kamatozásúak, azaz vegyes kamatozásúak (például az először fix, majd később változó kamatozású vagy az először változó, majd később fix kamatozású értékpapírok, az olyan értékpapírok, amelyek esetében az értékpapír teljes futamideje alatt nem azonos kifizetés jár a szelvényre, továbbá az emelkedő és csökkenő kamatozású értékpapírok).

Fizetési eszköz (Payment instrument): olyan eszköz vagy eljárásorozat, amely lehetővé teszi pénzeszközök átutalását a 2007/64/EK irányelv 4. cikkében szereplő meghatározások értelmében vett fizető féltől a kedvezményezett felé.

Fizetési megbízás (Payment order): a fizető félnek vagy a kedvezményezettnek a saját pénzforgalmi szolgáltatója számára adott, fizetési művelet teljesítésére vonatkozó bármely utasítása.

Fizetési művelet (Payment transaction): pénzeszközöknek a fizető fél vagy a kedvezményezett által kezdeményezett befizetése, felvétele vagy a fizető féltől a kedvezményezetthez történő átutalása, függetlenül a fizető fél és a kedvezményezett közötti alapkötelezettségektől; Lásd még a **pénzeszközöket** és a **fizetési eszközöket**. A „fizetési művelet” jelentése megegyezik a 2007/64/EK irányelv 4. cikkében szereplő meghatározással.

Fizetőeszközök vagy másként a kiegyenlítés közvetítői (Means of payments, also referred to as settlement media): eszközök vagy eszközkövetelések, amelyeket a kedvezményezett a fizető fél vele szemben fennálló fizetési kötelezettsége teljesítéseként elfogad.

Folyamatok, vagy másként (pénzügyi) tranzakciók (Flows, also referred to as (financial) transactions): úgy számítják ki, hogy a hó végi állományadatok közötti különbségből kiküszöbölik azokat a hatásokat, amelyek nem tranzakciók következtében jöttek létre. A nem tranzakcióból származó állományváltozásokat folyamatok miatti kiigazításokkal küszöbölik ki.

Folyószámlabetétek (Transferable deposits): olyan egynapos betétek, amelyek általánosan használt fizetési eszközök útján, például átutalással és beszedéssel, vagy adott esetben hitelkártyával vagy betéti kártyával, elektronikuspénz-műveletekkel, csekkkel és más hasonló módon más gazdasági szereplők részére történő fizetés érdekében közvetlenül átruházhatók, jelentős késedelem, korlátozás és szankció nélkül.

Forgalomban lévő készpénz (Currency in circulation): a forgalomban lévő, a monetáris hatóságok által kibocsátott vagy engedélyezett bankjegyek és érmék.

▼B

Globális kötvények (Global bonds): olyan kötvények, amelyeket egyidejűleg bocsátanak ki a belföldi és az európaiacón.

Hagyományos értékpapírosítások (Traditional securitisations): olyan értékpapírosítások, amelyeknél valamely eszköz vagy eszközcsoport hitelkockázatának átadása az értékpapírosított eszközök tulajdonjogának vagy az ahhoz fűződő vagyoni érdekeltségnek az átruházásával, vagy köztes részesedéssel valósul meg.

Hardveralapú elektronikus pénz (Hardware-based e-money): olyan elektronikuspénz-termékek, amelyek hordozható elektronikus eszközt, általában mikroprocesszoros chipet tartalmazó integrált áramkörös kártyát (pl. előre kifizetett kártyát) bocsátanak az ügyfelek rendelkezésére.

Háztartások (Households): az egyéneket és az egyének csoportjait foglalja magában, egyrészt mint fogyasztókat, másrészt mint olyan vállalkozókat, akik piacra szánt javakat állítanak elő és pénzügyi vagy nem pénzügyi szolgáltatásokat nyújtanak (azaz piaci termelők), feltéve hogy a javak és szolgáltatások előállítását nem kvázivállalatként kezelt elkülönült gazdasági egységek keretében végzik. Ide tartoznak azok az egyének vagy csoportok is, akik kizárólag saját végső felhasználásra állítanak elő javakat vagy nem pénzügyi szolgáltatásokat (ESA 2010, 2.118–2.128 bekezdés).

Háztartásokat segítő nonprofit intézmények (Non-profit institutions serving households, NPISHs): olyan nonprofit intézmények, amelyek önálló jogi személyiséggel rendelkeznek, háztartásokat segítő tevékenységet folytatnak, és nem piaci magántermelők. Fő bevételi forrásuk a háztartásoktól mint fogyasztóktól származó önkéntes pénzbeli és természetbeni hozzájárulások, a kormányzati kifizetések és a tulajdonból származó jövedelem (ESA 2010, 2.129–2.130 bekezdés).

Hitelek (Loans): az adatszolgáltatók által a hitelfelvevőknek nyújtott hitelek, amelyek nem jelennek meg dokumentum formájában, vagy amelyeket egyetlen dokumentum képvisel (még is, ha az már forgathatóvá vált).

Hitelintézet (Credit institution): jelentése megegyezik az 575/2013/EU rendelet 4. cikkének (1) bekezdésében szereplő meghatározással.

Hitelintézeti fióktelep (Branch of a credit institution): az üzletvitel folytatásának a vállalkozóponttól eltérő helye, amely az adatszolgáltató országban található, és amelyet egy másik országban jogszerűen bejegyzett hitelintézet hozott létre. Önálló fióktelepnek minősül az adatszolgáltató országban található, valamely másik országban jogszerűen bejegyzett, ugyanazon intézmény által létrehozott minden egyes üzletviteli hely. Ezen üzletviteli helyek mindegyike egyedi irodának minősül (lásd az **Iroda** címszót).

Hitelnyújtással foglalkozó pénzügyi vállalatok (Financial corporations engaged in lending, FCLs): EPK-ként besorolt pénzügyi vállalatok, amelyek elsődlegesen a háztartások és egyéb nem pénzügyi vállalatok finanszírozására szakosodtak. E kategóriába tartoznak a pénzügyi lízingre, faktoringra, jelzáloghitelezésre és fogyasztói hitelek nyújtására szakosodott vállalatok. E pénzügyi vállalatok jogi formája lehet lakástakarékpénztár (building society), települési hitelintézet stb.

▼ B

Hitelviszonyt megtestesítő értékpapírok (Debt securities): az adósság tényét tanúsító, átruházható pénzügyi eszközök, amelyekkel általában másodlagos piacokon kereskednek vagy velük ellenirányú ügylet köthető a piacon, és amelyek birtokosuknak nem biztosítanak tulajdonjogot az azt kibocsátó intézményben.

Hosszú lejáratú, hitelviszonyt megtestesítő értékpapírok (Long-term debt securities): olyan hitelviszonyt megtestesítő értékpapírok, amelyek eredeti lejáratra egy évnél hosszabb; a hosszú lejáratú értékpapírokat általában szelvényekkel bocsátják ki.

Ingatlanalapok (Real estate funds): elsődlegesen ingatlanba fektető befektetési alapok. A befektetési alapok ingatlanalként történő besorolásának feltételeit a nyilvános kibocsátási tájékoztató, az alapok szabályzata, az alapító okiratok vagy más szabályzatok, jegyzési dokumentumok vagy befektetési szerződések, forgalmazási dokumentumok és más hasonló joghatással rendelkező dokumentumok határozzák meg.

Ingyenes részvények kibocsátása (Issue of bonus shares): új részvények részvényesekre történő allokációja részvénytulajdonuk arányában.

Iroda (Office): olyan üzletviteli hely, amely jogilag nem független részét képezi a) valamely hitelintézetnek vagy nem EGT-székhelyű banknak, b) központi banknak vagy c) más, nem MPI-k részére pénzforgalmi szolgáltatásokat nyújtó intézménynek, és közvetlenül végzi a hitelintézeti üzletágra jellemző néhány vagy összes tranzakciót.

Kamatszelvény nélküli kötvények (Zero coupon bonds): ide tartozik minden olyan kibocsátás, amelyhez nem tartozik szelvénybeváltás. Az ilyen kötvényeket általában névérték alatt bocsátják ki és névértéken vásárolják vissza. Ide tartoznak azok a kötvények is, amelyeket névértéken bocsátottak ki és névértéken vásárolnak vissza, például az olyan kötvények, amelyek visszavásárlási értéke egy árfolyamhoz vagy indexhez kötődik. A diszkont vagy felár többnyire a kötvény futamideje alatt felhalmozott kamattal egyenértékű.

Képzett rezidens egységek (Notional resident units): a) a nem rezidens egységek azon részei, amelyek elsődleges gazdasági érdekeltségének központja az adott ország gazdasági területén található (amely általában azt jelenti, hogy azok ott legalább egy évig gazdasági műveleteket folytatnak); b) az ország gazdasági területén föld- vagy épülettulajdonnal rendelkező nem rezidens egységek e tulajdonosi minőségükben, és kizárólag az ilyen földet vagy épületeket érintő gazdasági műveletek vonatkozásában.

Kibocsátás devizaneme (Currency of issuance): meghatározás szerint az értékpapír kibocsátási devizaneme.

Kibocsátó rezidens országa (Residency of issuer): egy kibocsátó intézmény abban az esetben tekintendő az adatszolgáltató országban rezidensnek, ha gazdasági érdekeltségének központja az adatszolgáltató ország gazdasági területén helyezkedik el – azaz ha e területen tartósan (egy évig vagy hosszabb ideig) gazdasági tevékenységet folytat.

Kiegészítő pénzügyi tevékenységet végző szervezetek (Financial auxiliaries): azon pénzügyi vállalatok és kvázivállalatok, amelyek maguk nem pénzügyi közvetítők, de fő tevékenységük pénzügyi közvetítéshez szorosan kapcsolódó tevékenység. Az olyan vállalatközpontok, amelyek valamennyi leányvállalata vagy azok többsége pénzügyi vállalat, kiegészítő pénzügyi tevékenységet végző szervezetek (ESA 2010, 2.95–2.97 bekezdés).

▼ B

Kiegyenlítés közvetítői vagy más megnevezéssel fizetési eszközök (Settlement media, also referred to as means of payment): olyan eszközök vagy eszközkövetelések, amelyeket fizetésre használnak.

Kockázati tőke-alapok (Venture capital funds, VCFs): a magántőkealapok egy alkategóriáját alkotják.

▼ M2

Kompozit biztosítók (Composite insurance corporations: olyan biztosítók, amelyek mind életbiztosítási, mind nem-életbiztosítási kötvényeket nyújtanak, és a kettő közül egyik sem tekinthető túlsúlyban levőnek.

▼ B

Korlátozott felelősség mellett működő társaságok által kibocsátott, osztalékként juttatott részvények (Dividend shares issued by limited liability companies): olyan értékpapírok, amelyek a származási országuk és körülményeik alapján számos néven ismertek, így például alapítói részvények, nyereségrészvények, osztalékként juttatott részvények stb. Ezek az értékpapírok: a) nem részei a jegyzett tőkének; b) szigorú értelemben véve nem biztosítanak tulajdonosuknak a vállalatban társtulajdonosi jogot; és c) tulajdonosuk nem jogosult a jegyzett tőkére kifizetett osztalékok után fennmaradó nyereségből való részesedésre, illetve a felszámolás után fennmaradó többlet hányadára.

Korlátozott felelősség mellett működő társaságok által kibocsátott tőkerészvények (Capital shares issued by limited liability companies): olyan értékpapírok, amelyek biztosítják tulajdonosuknak a vállalatban a társtulajdonosi jogot, valamint a teljes felosztott nyereségből és felszámolás esetén a nettó eszközökből való részesedést.

Korlátozott felelősség mellett működő társaságok visszavásárolt részvényei (Redeemed shares in limited liability companies): olyan értékpapírok, amelyek tőkéje visszafizetésre került, de amit megtartanak a részvényesek, akik továbbra is közös tulajdonosok maradnak és akik továbbra is jogosultak arra, hogy részesedjenek a fennmaradó jegyzett tőke utáni osztalékfizetés nyomán megmaradó nyereségből, illetve abból a többletből, ami felszámoláskor esetleg marad, azaz a fennmaradó jegyzett tőkével csökkentett nettó eszközökből.

Kormányzat (General government): magában foglalja mindazokat a gazdasági egységeket, amelyek nem piaci termelők, kibocsátásuk egyéni vagy közösségi fogyasztásra szolgál, és amelyek finanszírozása a többi szektorhoz tartozó egységek által teljesített kötelező hozzájárulással történik, valamint mindazokat a gazdasági egységeket, amelyek fő tevékenysége a nemzeti jövedelem és vagyon újraelosztása (ESA 2010, 2.111–2.113 bekezdés). A kormányzat magában foglalja a központi kormányzatot, a tartományi kormányzatot, a helyi önkormányzatot és a társadalombiztosítási alapokat (ESA 2010, 2.114–2.117 bekezdés). Az egységek szektorok szerinti besorolásával kapcsolatos további útmutatásért lásd: *Monetary financial institutions and markets statistics sector manual: Guidance for the statistical classification of customers* (A monetáris-pénzügyi intézményi és piaci statisztikai szektor kézikönyve: Útmutató az ügyfelek statisztikai besorolásához), Európai Központi Bank, harmadik kiadás, 2007. március.

Kötvényalapok (Bond funds): olyan befektetési alapok, amelyek elsősorban hitelviszonyt megtestesítő értékpapírokba fektetnek be. A befektetési alapok kötvényalapokként történő besorolásának feltételeit a nyilvános kibocsátási tájékoztató, az alapok szabályzata, az alapító okiratok vagy más szabályzatok, jegyzési dokumentumok vagy befektetési szerződések, forgalmazási dokumentumok és más hasonló joghatással rendelkező dokumentumok határozzák meg.

Központi bank (Central bank): olyan pénzügyi vállalat és kvázivállalat, amelynek fő funkciója a fizetőeszköz-kibocsátás, a fizetőeszköz belső és külső értékének fenntartása, és az ország nemzetközi fizetőeszköz-tartalékai egészének vagy egy részének kezelése.

Központi kormányzat (Central government): az állam közigazgatási egységei és az olyan központi kormányzati szervek, amelyek illetékessége kiterjed az ország egész gazdasági területére, a társadalombiztosítási alapokat kezelő szervek kivételével (ESA 2010, 2.114 bekezdés).

Központi kormányzat tulajdonában levő eurobankjegyek és -érmék (Euro banknotes and coins held by the central government): az Európai Központi Bank, az euroövezet nemzeti központi bankjai és a központi kormányzatok által kibocsátott, a központi kormányzat tulajdonában levő bankjegyek és érmék.

Leányvállalatok (Subsidiaries): olyan különálló egységek, amelyekben egy másik jogalanyt többségi vagy kizárólagos részesedése van.

▼ B

Lekötött betétek (Deposits with agreed maturity): olyan nem átruházható betétek, amelyeket egy megállapodás szerinti rögzített határidő előtt nem lehet, vagy csak bizonyos fajta szankció terhével lehet a megállapodás szerinti rögzített határidő előtt pénzre átváltani. A változó kamatozású, ismételt lekötési, illetve hitelmegújítási rendelkezéseket tartalmazó pénzügyi termékeket a legrövidebb lejáratuk szerint kell besorolni. Annak ellenére, hogy a lekötött betéteket előzetes felmondást követően korábban vissza lehet váltani, vagy azok kérésre, szankció terhével visszaválthatóak, ezek a tulajdonságok nem relevánsak az osztályozás szempontjából.

Magántőkealapok (Private equity funds, PEFs): tőkeáttétel nélküli befektetési alapok, amelyek főként tőzsdén nem jegyzett társaságok által kibocsátott tőkeinstrumentumokba és a tőkeinstrumentumokhoz gazdasági szempontból hasonló instrumentumokba fektetnek be. A magántőkealapok egy alkategóriáját a kockázati-tőke-alapok jelentik, amelyek induló vállalkozásokba fektetnek be. A magántőke-alapokat (a kockázati-tőke-alapokat is beleértve) általában zártvégű alapokként vagy magántőke-társaság, illetve kockázati-tőke-alap esetén kockázati-tőke-társaság által kezelt betéti társaságként hozzák létre. Míg a magántőkealapok (a kockázati-tőke-alapokat is beleértve) az 1073/2013/EU rendelet (EKB/2013/38) 1. cikkével összhangban befektetési alapnak minősülnek, a magántőke-társaságok és a kockázati-tőke-társaságok kiegészítő pénzügyi tevékenységet végző szervezetnek (ESA 2010, S.126 kategória) minősülnek, ha kizárólag magántőkealapok és kockázati-tőke-alapok eszközeit kezelik; és egyéb pénzügyi közvetítőnek (ESA 2010, S.125 kategória), ha saját számlára fektetnek be magántőkébe.

▼ M2

Nem-életbiztosítók (Non-life insurance corporations): olyan biztosítók, amelyek elsődlegesen nem-életbiztosítási kötvényeket nyújtanak.

▼ B

Nem központi bank monetáris pénzügyi intézmények, MPI-k (monetary financial institutions (MFIs) other than central banks): az 1071/2013/EU rendelet(EKB/2013/33) 1. cikkében kerülnek meghatározásra.

Nem monetáris pénzügyi intézmények, nem MPI-k (Non-monetary financial institutions, non-MFIs): fogalom meghatározását az 1071/2013/EU rendelet (EKB/2013/33) I. mellékletének 2. része tartalmazza.

Nem pénzügyi vállalatok (Non-financial corporations): olyan önálló jogi személyiséggel rendelkező gazdasági egységek, amelyek piaci termelők, és amelyek fő tevékenysége a javak előállítására és a nem pénzügyi szolgáltatások nyújtására. Ez a szektor magában foglal nem pénzügyi kvázi vállalatokat is (ESA 2010, 2.45–2.5 bekezdés).

Nem rezidens kibocsátók (Non-resident issuers): olyan intézmények, amelyek a) az adatszolgáltató ország gazdasági területén találhatók, de az adatszolgáltató ország területén egy évig vagy annál hosszabb ideig nem végeznek gazdasági tevékenységet, és nem is szándékoznak ilyet végezni; vagy b) az adatszolgáltató ország gazdasági területén kívül találhatók.

Nem tőzsdéi részvények, a befektetési jegyek kivételével (Unlisted shares, excluding investment fund shares): olyan tulajdoni részesedést megtestesítő értékpapírok, amelyeket nem jegyeznek tőzsdén.

Nemzetközi intézmények (International institutions): ide tartoznak a nemzetek feletti és nemzetközi szervezetek, mint az Európai Beruházási Bank, az IMF és a Világbank.

Nettó eszközérték, NEÉ (Net asset value, NAV): egy befektetési alap nettó eszközértéke az eszközeinek az értéke csökkentve a kötelezettségeivel, kivéve a befektetési alap befektetési jegyeit.

Nyílt végű befektetési alapok (Open-end investment funds): olyan befektetési alapok, amelyeknek a befektetési jegyei vagy egységei a tulajdonosok kérésére közvetlenül vagy közvetve, a vállalat eszközeiből visszavásárlásra vagy visszaváltásra kerülnek.

Nyugdíjpénztárak (Pension funds): azok a pénzügyi vállalatok és kvázivállalatok, amelyek fő tevékenysége a biztosított személyek társadalmi kockázatainak és szükségleteinek megosztása (társadalombiztosítás) keretében megvalósuló pénzügyi közvetítés. A nyugdíjpénztárak mint társadalombiztosítási rendszerek nyugdíjvédelmet, valamint gyakran haláleseti és fogyatékosági juttatásokat is biztosítanak (ESA 2010, 2.105–2.110 bekezdés).

▼ B

Pénzeszközök (Funds): ide tartoznak a bankjegyek és az érmék, a számlapénz és az elektronikus pénz.

Pénzforgalmi intézmény (Payment institution): jelentése megegyezik a 2007/64/EK irányelv 4. cikkében szereplő meghatározással.

Pénzforgalmi statisztikák szempontjából releváns intézmények (Payment Statistics Relevant Institutions, PSRIs): az 1409/2013/EU rendelet (EKB/2013/43) 2. cikkének (1) bekezdésében meghatározott valamennyi jogalanyt magában foglalja. A PSRI-k annak alapján kerülnek azonosításra, hogy pénzforgalmi szolgáltatásokat kínálnak és/vagy erre jogosultak. Különböző gazdasági szektorokhoz tartozhatnak.

Pénzforgalmi szolgáltatás (Payment service): a 2007/64/EK irányelv 4. cikkében szereplő meghatározás értelmében olyan üzleti tevékenység, amely valamely természetes vagy jogi személy nevében fizetési műveletek végrehajtásából áll, ahol legalább az egyik pénzforgalmi szolgáltató az Európai Unióban található. A pénzforgalmi statisztika alkalmazásában a pénzforgalmi szolgáltatás alatt valamely fizetési műveletnek további végrehajtás (amely egy másik alany feladata lehet) céljából valamely jogalany (pl. hitelintézet) általi elfogadása értendő, amely készpénz nélküli elszámolással és/vagy kiegyenlítéssel hajtható végre.

Pénzforgalmi szolgáltatás üzemeltetője (Payment service operator, PSO): olyan természetes vagy jogi személy, aki rendszeres vagy üzleti tevékenysége részeként technikai infrastruktúrát (például kereskedőknél telepített távközlési vagy fizetési terminálokat) biztosít.

Pénzforgalmi szolgáltatás igénybe vevője (Payment service user): az a természetes vagy jogi személy, aki fizető félként és/vagy kedvezményezettként pénzforgalmi szolgáltatást vesz igénybe. A fizető fél valamely fizetési műveletben az a fél, aki a fizetési megbízást adja, vagy beleegyezik a pénzeszközöknek a kedvezményezettnek történő átutalásába. A kedvezményezett az a természetes vagy jogi személy, aki a fizetési művelet tárgyát képező pénzeszközök szándékolt jogosultja.

Pénzforgalmi szolgáltató (Payment service provider, PSP): a 2007/64/EK irányelv 1. cikkében szereplő meghatározás értelmében olyan természetes vagy jogi személy, aki rendszeres vagy üzleti tevékenysége részeként pénzforgalmi szolgáltatásokat nyújt a pénzforgalmi szolgáltatások igénybe vevőinek.

Pénzpiaci alapok, PPA-k (Money Market Funds, MMFs): fogalom meghatározását az 1071/2013/EU rendelet (EKB/2013/33) 2. cikke tartalmazza.

Pénztartó szektor (Money-holding sector): magában foglalja az összes, euro-övezetben rezidens nem MPI-t, kivéve a központi kormányzati szektort.

Pénztári készpénztranzakció (Over-the-counter (OTC) cash transaction): olyan, bankszámláról való készpénzfelvétel vagy bankszámlára történő készpénzbefizetés, amelyet bankban, banki nyomtatványok használatával bonyolítanak le. Ezek a tranzakciók nem jelentenek fizetést abban az értelemben, hogy csupán a központi banki pénz bankszámlapénzre történő átváltását jelentik és fordítva.

▼ B

Pénzügyi lízing (Financial leases): olyan szerződés, amelynek alapján valamely tartós jószág jog szerinti tulajdonosa (a továbbiakban: lízingbeadó) azt a jószág teljes vagy majdnem teljes gazdasági élettartamára harmadik fél (a továbbiakban: lízingbevevő) részére kölcsönadja, a jószág költségeit, valamint egy imputált kamatterhet fedező részletek ellenében. Úgy tekintendő, hogy a lízingbevevő élvezi a jószág használatából eredő valamennyi előnyt, és viseli a tulajdonjoggal járó költségeket és kockázatokat.

POS-művelet (POS transaction): egy POS-terminálon keresztül, terhelési, hitel vagy késleltetett terhelési funkcióval rendelkező kártyával lebonyolított művelet. Az elektronikus pénz funkcióval rendelkező kártyákkal végzett műveletek nem tartoznak ide.

Postai zsrírintézmények, POGI-k (Post office giro institutions, POGIs): fogalom meghatározását az 1074/2013/EU rendelet (EKB/2013/39) 1. cikke tartalmazza.

Rendes revízió (Ordinary revision): az aktuális időszakot közvetlenül megelőző időszakra vonatkozó adatok felülvizsgálata.

Rendkívüli revízió (Exceptional revision): az előző referencia-időszakot megelőző időszakokra vonatkozó adatok felülvizsgálata.

Résztvevő (Participant): az átutalási rendszer által azonosított/elfogadott alany, aki közvetve vagy közvetlenül átutalási megbízásokat küldhet a rendszerbe, és tudja fogadni azokat a rendszerből.

Résztvényalapok (Equity funds): olyan befektetési alapok, amelyek elsődlegesen részesedésekbe fektetnek be. A befektetési alapok résztvényalaként történő besorolásának feltételeit a nyilvános kibocsátási tájékoztató, az alapok szabályzata, az alapító okiratok vagy más szabályzatok, jegyzési dokumentumok vagy befektetési szerződések, forgalmazási dokumentumok és más hasonló joghatással rendelkező dokumentumok határozzák meg.

Résztvények (Shares): jegyzett vagy nem jegyzett részvény minden olyan pénzügyi eszköz, amely vállalatban vagy kvázivállalatban fennálló tulajdonjogot testesít meg. E pénzügyi eszközök általában feljogosítják tulajdonosukat a vállalat vagy kvázivállalat nyereségéből, illetve annak felszámolása esetén a nettó eszközeiből való részesedésre.

Résztvények és egyéb tulajdonosi részesedések, kivéve a befektetési alapok jegyeit (Shares and other equity, excluding investment fund shares): olyan értékpapírok, amelyek vállalatban vagy kvázivállalatban fennálló tulajdonjogot testesítenek meg. Ezek az értékpapírok általában a vállalat vagy kvázivállalat nyereségéből, illetve annak felszámolása esetén a saját pénzeszközeikből való részesedésre jogosítják fel a tulajdonosukat.

Rövid lejáratú, hitelviszonyt megtestesítő értékpapírok (Short-term debt securities): hitelviszonyt megtestesítő olyan értékpapírok, amelyek eredeti lejáratá egy év vagy egy évnél rövidebb; a rövid lejáratú értékpapírokat általában diszkontálva bocsátják ki. Nem tartoznak ebbe az alcsoportba az olyan értékpapírok, amelyek elvileg átruházhatók, de a gyakorlatban ennek nagyon korlátozott a lehetősége.

Származtatott pénzügyi eszközök (Financial derivatives): olyan pénzügyi eszközök, amelyek meghatározott pénzügyi eszközhöz, mutatóhoz vagy áruhoz kapcsolódnak, amelyek révén mintegy magukkal a pénzügyi kockázatokkal lehet a pénzügyi piacokon kereskedni.

▼B

Szintetikus értékpapírosítások (Synthetic securitisations): olyan értékpapírosítások, amelyeknél valamely eszköz vagy eszközcsoport hitelkockázatának átadása hitelderivatívákkal, garanciákkal vagy más hasonló mechanizmus alkalmazásával valósul meg.

Szoftveralapú elektronikus pénz (Software-based e-money): speciális szoftver segítségével személyi számítógépen tárolt elektronikus pénz, amely általában elektronikus értéknek távközlési hálózaton, például interneten keresztül történő továbbítására használható.

Tartományi kormányzat és helyi önkormányzat (State and local government): a tartományi kormányzat azokat a közigazgatási szervezeteket jelenti, amelyek elkülönült gazdasági egységek, és a társadalombiztosítási alapok kezelését kivéve, bizonyos kormányzati funkciókat gyakorolnak a központi kormányzati szint alatt és a helyi önkormányzati szint felett. A helyi önkormányzatok olyan közigazgatási egységek, amelyek hatásköre csak az ország gazdasági területének helyi részére terjed ki, a társadalombiztosítási alapokat kezelő szervezetek helyi képviselői kivételével (ESA 2010, 2.115–2.116 bekezdés).

Társadalombiztosítási alapok (Social security funds): azok a központi, tartományi és helyi gazdasági egységek, amelyek fő tevékenysége a társadalmi juttatások biztosítása, és megfelelnek a következő két feltételnek: a) törvény vagy más szabályozás erejénél fogva a lakosság bizonyos csoportjai kötelesek a rendszerben részt venni, vagy abba járulékot fizetni; és b) a társadalombiztosítási járulékok és juttatások megállapítása vagy jóváhagyása a kormányzat felelősségi körébe tartozik, függetlenül felügyeleti szervként vagy munkáltatóként betöltött szerepétől (ESA 2010, 2.117 bekezdés).

Terminálok (Terminals): olyan elektromechanikai eszközök, amelyek lehetővé teszik, hogy a jogosult használók többféle szolgáltatáshoz férhessenek hozzá. A használók a terminálon keresztül egy olyan kártya segítségével férnek hozzá a szolgáltatásokhoz, amely a következő egy vagy több funkcióval rendelkezik: készpénz, terhelés, késleltetett terhelés, jóváírás és elektronikus pénz. A terminálok fizikai hozzáférési pontok, amelyek lehetnek felügyelték (a terminál kezelője vagy a pénztáros jelenlétével) vagy felügyelet nélküliek (a kártyabirtokos önkiszolgáló használatára kialakítva).

Tevékenységi kör (Branch of activity): az Európai Unión belül folyó gazdasági tevékenységek közös statisztikai osztályozásában – NACE Rev.2.⁽¹⁾– szereplő gazdasági tevékenység.

Tőzsdei részvények vagy tőzsdén jegyzett részvények, kivéve a befektetési alapok jegyeit/egységeit (Listed shares, also referred to as quoted shares, excluding investment fund's shares/units): olyan tulajdoni részesedést megtestesítő értékpapírok, amelyeket egy tőzsdén jegyeznek. Az adott tőzsde lehet elismert értékpapírtőzsde vagy a másodlagos értékpapírpiacon valamilyen más formája. A tőzsdei részvényeket tőzsdén jegyzett részvényeknek is nevezik. A tőzsdei részvények tőzsdei árfolyamának megléte azt jelenti, hogy a napi árfolyamok általában közvetlenül rendelkezésre állnak.

Tőzsdén kereskedett alapok (Exchange traded funds, ETFs): az Európai Értékpapír-piaci Hatóság (ESMA) ETF-ekre vonatkozó iránymutatásaival (ESMA/2012/832) összhangban kerülnek meghatározásra. Az ESMA meghatározása szerint az ÁÉKBV-nek minősülő ETF olyan ÁÉKBV, amelynek legalább egy befektetési jeggyével vagy sorozatával legalább egy szabályozott piacon vagy multilaterális kereskedési rendszerben egész nap kereskednek, továbbá legalább egy árjegyző biztosítja azt, hogy az ÁÉKBV-nek minősülő ETF befektetési jegyeinek vagy részvényeinek tőzsdei értéke ne térjen el jelentősen azok nettó eszközértékétől, valamint adott esetben azok indikatív nettó eszközértékétől. Ezen iránymutatás alkalmazásában ide tartoznak azok a nem-ÁÉKBV-k is, amelyek megfelelnek az ESMA ETF-meghatározásának.

⁽¹⁾ A gazdasági tevékenységek statisztikai osztályozása NACE Rev. 2. rendszerének létrehozásáról és a 3037/90/EGK tanácsi rendelet, valamint egyes meghatározott statisztikai területekre vonatkozó EK-rendeletek módosításáról szóló, 2006. december 20-i 1893/2006/EK európai parlamenti és tanácsi rendelet (HL L 292., 2006.12.30., 1. o.) I. mellékletében található.

▼ B

Változó kamatozású értékpapírok (Variable rate issues): olyan szelvényes értékpapírok, amelyek esetén a szelvény vagy a tőke egy független kamatláb vagy index alapján időszakosan korrekcióra kerül.

Vegyes alapok (Mixed funds): olyan befektetési alapok, amelyek mind részvényekbe, mind kötvényekbe befektetnek, és amelyek esetében egyik instrumentum sem tekinthető kiemelkedőnek. A befektetési alapok vegyes alapok szerinti besorolásának feltételeit a nyilvános kibocsátási tájékoztató, az alapok szabályzata, az alapító okiratok vagy más szabályzatok, jegyzési dokumentumok vagy befektetési szerződések, forgalmazási dokumentumok és más hasonló joghatással rendelkező dokumentumok határozzák meg.

▼ M2

Viszontbiztosítók (Reinsurance corporations): olyan biztosítók, amelyek elsődlegesen viszontbiztosítási kötvényeket nyújtanak.

▼ B

Zártkörű kibocsátások (Private placements): a tulajdonosi részesedést megtestesítő értékpapírok nyilvános meghirdetés nélküli, egyetlen vagy korlátozott számú vevőnek történő értékesítése.

Zártkörű kibocsátású kötvények (Privately issued bonds): olyan kötvények, amelyek kétoldalú megállapodás értelmében csak egyes befektetők számára állnak rendelkezésre, amennyiben legalább potenciálisan átruházhatók.

Zárt végű befektetési alapok (Closed-end investment funds): meghatározott számú részvényt kibocsátó befektetési alapok, amelyek esetében a részvényeseknek meglévő részvényeket kell eladniuk vagy venniük ahhoz, hogy belépjenek az alapba, vagy kilépjenek abból.