

Il presente testo è un semplice strumento di documentazione e non produce alcun effetto giuridico. Le istituzioni dell'Unione non assumono alcuna responsabilità per i suoi contenuti. Le versioni facenti fede degli atti pertinenti, compresi i loro preamboli, sono quelle pubblicate nella Gazzetta ufficiale dell'Unione europea e disponibili in EUR-Lex. Tali testi ufficiali sono direttamente accessibili attraverso i link inseriti nel presente documento

► **B**

INDIRIZZO DELLA BANCA CENTRALE EUROPEA

del 4 aprile 2014

relativo alle statistiche monetarie e finanziarie

(rifusione)

(BCE/2014/15)

(2014/810/UE)

(GU L 340 del 26.11.2014, pag. 1)

Modificato da:

		Gazzetta ufficiale		
		n.	pag.	data
► <u>M1</u>	Indirizzo (UE) 2015/571 della Banca centrale europea del 6 novembre 2014	L 93	82	9.4.2015
► <u>M2</u>	Indirizzo (UE) 2016/450 della Banca centrale europea del 4 dicembre 2015	L 86	42	1.4.2016
► <u>M3</u>	Indirizzo (UE) 2017/148 della Banca centrale europea del 16 dicembre 2016	L 26	1	31.1.2017

▼B**INDIRIZZO DELLA BANCA CENTRALE EUROPEA****del 4 aprile 2014****relativo alle statistiche monetarie e finanziarie****(rifusione)****(BCE/2014/15)****(2014/810/UE)***Articolo 1***Ambito di applicazione****1. Generale**

Il presente indirizzo stabilisce gli obblighi delle BCN di segnalazione alla BCE delle statistiche monetarie e finanziarie.

▼M2**2. Schemi di segnalazione, procedure di segnalazione e date di trasmissione**

Le BCN segnalano le voci di cui agli articoli da 3 a 26 *bis* in conformità agli schemi contenuti nell'allegato II e delle procedure di segnalazione elettronica dettate nell'allegato III. Ogni anno, entro la fine del mese di settembre, la BCE comunica le date esatte di trasmissione alle BCN nella forma di un calendario delle segnalazioni per l'anno successivo.

▼B**3. Obblighi di segnalazione di dati storici in caso di adozione dell'euro**

Nei casi di adozione dell'euro, si applicano le seguenti regole:

- a) Per le statistiche sui bilanci delle IMF e degli FCM e le statistiche sulle attività e sulle passività dei FI e delle SV, le BCN degli Stati membri la cui moneta non è l'euro (di seguito «Stati membri non appartenenti all'area dell'euro») che adottano l'euro in seguito all'entrata in vigore del presente indirizzo, segnalano alla BCE i dati storici che coprono tutti i periodi di riferimento a partire dal loro ingresso nell'Unione e in ogni caso che coprono i tre anni precedenti al loro ingresso nell'area dell'euro. I dati sono compilati dalla BCN come se lo Stato membro in questione fosse appartenuto all'area dell'euro per tutti i periodi di riferimento. Al fine di soddisfare tale obbligo, si raccomanda alle BCN dei Paesi che aderiscono all'Unione europea di dare attuazione ai requisiti di questi insiemi di dati conformemente ai modelli per gli Stati membri non appartenenti all'area dell'euro.
- b) Oltre a tale obbligo generale, si applicano i seguenti obblighi rispetto alle statistiche sulle voci di bilancio (VdB) delle IMF:
 - i) i dati storici coprono anche i tre anni precedenti all'adesione all'Unione dello Stato membro, salvo sia altrimenti concordato con la BCE;

▼B

- ii) le BCN degli Stati membri dell'area dell'euro segnalano le posizioni nei confronti degli Stati membri che adottano l'euro in seguito all'entrata in vigore del presente indirizzo che coprono i tre anni precedenti all'allargamento dell'area dell'euro, salvo sia altrimenti concordato con la BCE. Tale principio si applica unicamente alle consistenze mensili segnalate conformemente al regolamento (UE) n. 1071/2013 (BCE/2013/33). La segnalazione è obbligatoria unicamente per le consistenze superiori a 50 milioni di EUR ed è effettuata su base volontaria negli altri casi.
- c) Per le emissioni di titoli, la serie temporale trasmessa alla BCE comincia a dicembre 1989 per le consistenze e a gennaio 1990 per i flussi.
- d) Per le statistiche sui pagamenti, sono segnalati i dati relativi a un periodo di cinque anni, ivi compreso l'ultimo anno di riferimento, nei limiti della massima diligenza possibile.

4. *Obblighi di segnalazione di dati storici derivanti dall'introduzione di nuovi obblighi rispetto alle statistiche monetarie e finanziarie*

- a) Dati storici o stime trimestrali in linea con gli obblighi di cui al Sistema europeo dei conti riveduto (di seguito il «SEC 2010») stabilito dal Regolamento (UE) n. 549/2013 sono necessari per le statistiche su VdB, FI e SV come specificato nelle tabelle 1, 2 e 3 dell'allegato VI per la compilazione dei conti finanziari. I dati sono segnalati alla BCE nei limiti della massima diligenza possibile come segue: a settembre 2014 per i periodi di riferimento da T4 2012 a T2 2014, a dicembre 2014 per il periodo di riferimento T3 2014 e a marzo 2015 per il periodo di riferimento T4 2014.
- b) Dati storici o stime per le nuove caratteristiche a priorità elevata adottate dal Regolamento (UE) n. 1071/2013 (BCE/2013/33), come specificato nella tabella 4 dell'allegato VI, per i periodi di riferimento da giugno 2014 in poi sono necessari, nei limiti della massima diligenza possibile, entro maggio 2015, per evitare ritardi nella effettiva pubblicazione.
- c) Dati storici o stime per le nuove caratteristiche adottate dal Regolamento (UE) n. 1072/2013 (BCE/2013/34) e dal presente indirizzo, come specificato nella tabella 5 dell'allegato VI per i periodi di riferimento da giugno 2014 in poi sono necessari, nei limiti della massima diligenza possibile, entro maggio 2015.

Articolo 2

Definizioni

Ai fini del presente indirizzo:

- 1. i termini «operatore segnalante» e «residente» hanno il significato stabilito nell'articolo 1 del Regolamento (CE) n. 2533/98;

▼B

2. per «Eurosistema» si intendono le BCN degli Stati membri dell'area dell'euro e la BCE;
3. il termine «ente creditizio» ha il significato assegnatogli nell'articolo 4, paragrafo 1, primo comma, del Regolamento (UE) n. 575/2013 del Parlamento europeo e del Consiglio ⁽¹⁾;
4. per «altre IFM» si intendono tutte le IFM diverse dalle banche centrali.

*Articolo 3***Le statistiche sulle voci di bilancio relative alle IFM****1. Ambito di applicazione della segnalazione****a) Generale**

Le BCN compilano e segnalano due bilanci aggregati separati, entrambi su base lorda, conformemente agli schemi contenuti nell'allegato I al regolamento (UE) n. 1071/2013 (BCE/2013/33): uno riguardante il sottosettore delle IFM «autorità bancarie centrali» e uno riguardante il sottosettore «altre IFM».

Le BCN ricavano le informazioni statistiche richieste riguardanti il proprio bilancio dal loro sistema contabile per mezzo delle tabelle di raccordo disponibili nel sito Internet della BCE ⁽²⁾. Le tabelle saranno modificate per quanto necessario in collaborazione con le BCN per riflettere le situazioni in via di evoluzione, ad esempio per garantire la coerenza con le norme contabili aggiornate. La BCE, a fini di segnalazione statistica, ricava dal proprio bilancio i dati corrispondenti ai dati ottenuti dalle BCN dai loro bilanci.

Le BCN ricavano le informazioni statistiche necessarie relative al bilancio delle altre IFM, aggregando i dati sulle VdB raccolti presso ciascuna delle singole IFM residenti, ad esclusione della BCN residente.

Tali obblighi coprono le consistenze (stocks) di fine mese e di fine trimestre, i dati sugli aggiustamenti di flusso mensili e trimestrali e i dati mensili e trimestrali sulla cartolarizzazione dei crediti e altri trasferimenti di crediti. Il bilancio è redatto nell'ultimo giorno di calendario del mese/trimestre senza tener conto delle festività locali; qualora questo non fosse possibile, si usano i dati dell'ultimo giorno lavorativo in conformità con il mercato nazionale o le norme contabili.

Tutti i dati sono obbligatori; tuttavia, relativamente alle celle di cui alle tabelle 3 e 4 della parte 3 dell'allegato I al regolamento (UE) n. 1071/2013 (BCE/2013/33) corrispondenti agli Stati membri non appartenenti all'area dell'euro, si applicano alcune disposizioni speciali, come specificato nel paragrafo 8. Inoltre, relativamente agli obblighi di cui

⁽¹⁾ Regolamento (UE) n. 575/2013 del Parlamento europeo e del Consiglio, del 26 giugno 2013, relativo ai requisiti prudenziali per gli enti creditizi e le imprese di investimento e che modifica il regolamento (UE) n. 648/2012 (GU L 176, del 27.6.2013, pag. 1).

⁽²⁾ Cfr. le tabelle di raccordo tra le voci del bilancio contabile delle BCN e della BCE e le voci da segnalare a fini statistici (*Bridging tables between the accounting balance sheet items of the NCBS and the ECB and the items to be reported for statistical purposes*), che saranno pubblicate sul sito Internet della BCE all'indirizzo www.ecb.europa.eu.

▼B

alla tabella 5 della parte 5 dell'allegato I al regolamento (UE) n. 1071/2013 (BCE/2013/33) di segnalazione dei crediti cartolarizzati e cancellati dal bilancio che sono prestati dalle IFM, le BCN possono estendere gli obblighi di segnalazione statistica a tutti i crediti prestati da IFM, che siano stati diversamente trasferiti. Nella misura in cui tali informazioni supplementari non siano incluse nella segnalazione di cui alla tabella 5 della parte 5 dell'allegato I al regolamento (UE) n. 1071/2013 (BCE/2013/33) ma siano disponibili per le BCN, i dati sono inseriti nella tabella 4 della parte 1 dell'allegato II al presente indirizzo. Nella misura in cui le informazioni sui crediti cartolarizzati o diversamente trasferiti che non siano prestati da IFM siano disponibili per le BCN (per esempio da parte di AIF o di ausiliari finanziari che svolgono la funzione di gestori dei prestiti), tali dati sono inseriti nella tabella 4 della parte 1 dell'allegato II.

Le BCN segnalano le informazioni statistiche relative alle voci di bilancio in linea con la parte 1 dell'allegato II.

b) Aggiustamenti di flusso

La BCE calcola le operazioni finanziarie come differenza tra le consistenze di fine mese, rettificata per tener conto degli effetti di elementi diversi dalle operazioni stesse, in base ai seguenti aggiustamenti di flusso:

- (i) riclassificazioni ed altri aggiustamenti che coprono variazioni delle consistenze di bilancio derivanti da modifiche della composizione e della struttura della popolazione delle IFM, modifiche della classificazione di strumenti finanziari e controparti, modifiche nelle definizioni statistiche e la correzione (parziale) di errori di segnalazione;
- (ii) gli aggiustamenti da rivalutazione a causa di variazioni di prezzo, incluse le variazioni delle consistenze dovute agli effetti di oscillazione dei prezzi sulle attività e passività, e anche che riflettono l'impatto delle cancellazioni o svalutazioni dei prestiti; nonché le variazioni dei tassi di cambio che comprendono qualsiasi variazione delle consistenze dovuta agli effetti di oscillazione dei tassi di cambio sulle attività e passività denominate in valuta estera.

Le BCN segnalano alla BCE i dati mensili e trimestrali relativi agli aggiustamenti da riclassificazioni e quelli relativi ad altri aggiustamenti e agli aggiustamenti da rivalutazioni dovuti a variazioni di prezzo calcolati in conformità all'allegato IV. Normalmente la BCE calcola gli aggiustamenti da rivalutazione dovuti a variazioni del tasso di cambio, benché le BCN, qualora siano in grado di compilare aggiustamenti più accurati, possano anche trasmettere direttamente alla BCE tali aggiustamenti.

2. Frequenza della segnalazione e scadenza

Le BCN e l'unità operativa della BCE responsabile degli obblighi informativi contabili segnalano alla BCE i dati mensili entro la fine del quindicesimo giorno lavorativo successivo alla fine del mese al quale si riferiscono i dati, mentre i dati trimestrali sono segnalati entro il ventesimo giorno lavorativo successivo alla fine del trimestre al quale si riferiscono i dati.



3. *Politica di revisione*

Le BCN potrebbero dover rivedere i dati riguardanti l'ultimo periodo precedente al periodo di riferimento corrente. Inoltre, possono altresì verificarsi casi di revisioni relative a periodi precedenti a seguito, per esempio, di errori, riclassificazioni, miglioramenti nelle procedure di segnalazione, ecc. La BCE può effettuare le revisioni straordinarie e ordinarie simultaneamente o decidere di posticipare il processo di revisione eccezionale oltre il periodo di produzione mensile per gli aggregati monetari.

La politica di revisione si conforma ai principi stabiliti nel Manuale sulle statistiche relative al bilancio delle IFM (Manual on MFI balance sheet statistics) della BCE. Per assicurare un buon equilibrio tra la qualità delle statistiche monetarie e la loro stabilità e per migliorare la coerenza tra le statistiche mensili e quelle trimestrali, le revisioni straordinarie relative ai dati mensili si presentano al momento della presentazione delle statistiche trimestrali. Qualora si presentino revisioni relative a dati mensili ma il quadro nazionale di produzione dei dati non consenta la generazione di revisioni trimestrali corrispondenti, le BCN garantiscono, nei limiti della massima diligenza possibile, che sia mantenuta la coerenza tra dati mensili e dati trimestrali, ad esempio attraverso stime.

4. *Controlli per il monitoraggio della coerenza interna dei dati*

Prima di trasmettere i dati alla BCE, le BCN e l'unità operativa della BCE responsabile degli obblighi informativi contabili verificano la coerenza interna dei dati in conformità ai controlli definiti e aggiornati dalla BCE.

5. *Estrapolazione*

(a) *Composizione della «coda»*

Laddove le BCN concedano deroghe agli FCM ai sensi dell'articolo 9, paragrafo 1, lettera a), del regolamento (UE) n. 1071/2013 (BCE/2013/33), le BCN assicurano che il loro contributo combinato al bilancio totale nazionale degli FCM dell'area dell'euro non ecceda:

- (i) il 10 % in ciascuno Stato membro dell'area dell'euro nel quale il bilancio nazionale degli FCM sia superiore al 15 % del bilancio totale degli FCM dell'area dell'euro;
- (ii) il 30 % in tutti gli altri Stati membri dell'area dell'euro, ad eccezione di quelli in cui il bilancio nazionale degli FCM sia inferiore all'1 % del bilancio totale degli FCM dell'area dell'euro, nel qual caso non si applica alcuna restrizione specifica nell'assegnazione degli FCM alla coda.

Laddove le BCN concedano deroghe agli FCM in conformità ai commi (i), (ii) o (iv) dell'articolo 9, paragrafo 2, lettera b) del regolamento (UE) n. 1071/2013 (BCE/2013/33), le BCN assicurano che per ogni voce il contributo combinato delle deroghe al corrispondente ammontare totale nel bilancio nazionale delle IFM non ecceda il 5%. Le BCN possono anche concedere agli FCM deroghe dall'obbligo di fornire dati sulle posizioni dell'attivo e del passivo nei confronti del settore

▼B

delle imprese di assicurazione dell'area dell'euro e del settore dei fondi pensione separatamente, in conformità al comma (iii) dell'articolo 9, paragrafo 2, lettera b) del regolamento (UE) n. 1071/2013 (BCE/2013/33). Le BCN distinguono tra attività e passività nei confronti di imprese di assicurazione e fondi pensioni, e tra posizioni con istituzioni nazionali e istituzioni residenti in altri Stati membri dell'area dell'euro e possono quindi concedere deroghe rispetto a ciascun blocco il cui contributo non ecceda il 5 % del bilancio totale nazionale degli FCM.

(b) Standard minimi per l'estrapolazione

Laddove le BCN concedano deroghe alle IFM ai sensi dell'articolo 9 del Regolamento (UE) n. 1071/2013 (BCE/2013/33), le BCN effettuano un'estrapolazione per tali IFM a copertura del 100 % nella compilazione dei dati di bilancio mensili e trimestrali delle IFM segnalati alla BCE. Le BCN possono scegliere la procedura di estrapolazione per ottenere la copertura del 100 % purché essa soddisfi i seguenti standard minimi.

(i) per le disaggregazioni mancanti, le stime vengono ricavate applicando dei coefficienti basati su un sottoinsieme di operatori effettivamente assoggettabili agli obblighi di segnalazione ritenuto maggiormente rappresentativo della «coda» come segue:

— le BCN degli Stati membri il cui contributo al bilancio aggregato delle IFM dell'area dell'euro è maggiore del 2 % determinano tale sottoinsieme in modo tale che il bilancio totale dei soggetti inclusi nel sottoinsieme non ecceda il 35 % del bilancio nazionale aggregato delle IFM. Tale obbligo non si applica quando i bilanci delle istituzioni alle quali sono concesse le deroghe sia inferiore all'1 % del bilancio nazionale delle IFM,

— le BCN degli Stati membri il cui contributo al bilancio totale aggregato delle IFM dell'area dell'euro è inferiore al 2 % sono invitate ad osservare la stessa regola. Tuttavia, nel caso in cui dovessero incorrere in costi rilevanti, le BCN di tali Stati membri potrebbero applicare coefficienti basati invece sugli operatori assoggettabili agli obblighi di segnalazione.

(ii) nell'applicare il punto i), sia la coda sia il sottoinsieme degli operatori effettivamente assoggettabili agli obblighi di segnalazione possono essere suddivisi a seconda del tipo di istituzione, ad esempio gli FCM o gli enti creditizi.

(iii) qualora il contributo degli FCM che segnalano il loro bilancio solo una volta l'anno ecceda in un qualunque Stato membro il 30 % del bilancio totale degli FCM, le BCN estrapolano separatamente i dati segnalati dagli FCM e dagli enti creditizi come segue:

▼B

- se vi è una sufficiente copertura da parte degli FCM soggetti all'obbligo di segnalazione integrale, il loro bilancio aggregato è utilizzato come base per l'estrapolazione;
 - se la copertura da parte degli FCM soggetti all'obbligo di segnalazione integrale non è sufficiente o non ci sono FCM soggetti all'obbligo di segnalazione integrale, le BCN effettuano la stima del bilancio per il settore degli FCM da fonti di dati alternative, almeno una volta l'anno e la utilizzano come base per l'estrapolazione;
- (iv) laddove i dati sulle disaggregazioni siano disponibili, ma con un lasso di tempo maggiore oppure con una minore frequenza, i dati segnalati possono essere trascinati per i periodi mancanti:
- ripetendo i dati quando i risultati si sono dimostrati adeguati, ovvero
 - applicando tecniche di stima statistica idonee per tener conto dell'andamento dei dati o di fenomeni stagionali.
- (v) i coefficienti o qualunque altro calcolo intermedio necessario ad attuare gli standard minimi per l'estrapolazione possono essere ottenuti dai dati provenienti dalle autorità di vigilanza laddove sia possibile stabilire un legame affidabile tra la disaggregazione statistica da estrapolare e tali dati.

(c) Comunicazione alla BCE

Le BCN informano la BCE delle deroghe applicate e forniscono inoltre informazioni sugli elementi principali delle nuove procedure di estrapolazione o delle modifiche nelle procedure esistenti, se di rilievo.

6. Metodi di valutazione e/o norme contabili

Nella compilazione del bilancio della banca centrale, le BCN e la BCE seguono le norme contabili armonizzate dell'Indirizzo BCE/2010/20, come modificato, e applicano le tabelle di raccordo menzionate nell'articolo 3, paragrafo 1. In particolare:

- a) nel caso in cui si richieda alle BCN ed alla BCE, a fini contabili, di rivalutare il loro portafoglio titoli su base mensile piuttosto che su base trimestrale, tali rivalutazioni sono anche riflesse nel bilancio statistico su base mensile;
- (b) per le voci contabili 9.5 «altri crediti nell'ambito dell'Eurosistema (netti)» e 10.4 «altre passività nell'ambito dell'Eurosistema (nette)», le BCN identificano le attività e le passività separatamente e le segnalano su base lorda;
- (c) qualora la voce contabile 14 «conti di rivalutazione» debba essere segnalata su base lorda a fini contabili, le BCN la segnalano su base netta a fini statistici.

▼B

L'articolo 8 del Regolamento (UE) n. 1071/2013 (BCE/2013/33) stabilisce i principi contabili pertinenti ai fini delle segnalazioni statistiche per quanto riguarda le «altre IFM». In particolare, fatte salve le prevalenti pratiche contabili e meccanismi di compensazione negli Stati membri dell'area dell'euro, tutte le attività e le passività finanziarie devono essere segnalate su base lorda. Inoltre, i depositi e prestiti sono segnalati al valore del capitale in essere, escluse le somme svalutate o cancellate. Le BCN possono, eccezionalmente, consentire la segnalazione di crediti accantonati al netto degli accantonamenti e la segnalazione di crediti acquistati al prezzo concordato al momento dell'acquisto, sempre fatte salve le condizioni stabilite all'articolo 8 del Regolamento (UE) n. 1071/2013 (BCE/2013/33).

Per quanto riguarda la valutazione di altre voci di bilancio, e specialmente dei titoli emessi e detenuti, si raccomanda che le BCN applichino una valutazione di mercato in linea con il SEC 2010. Tuttavia, l'obbligo generale stabilito all'articolo 8 del Regolamento n. 1071/2013 (BCE/2013/33), secondo cui le IFM devono seguire la legislazione nazionale di recepimento della Direttiva 86/635/CEE così come gli altri standard contabili internazionali applicabili, implica che le pratiche per la valutazione dei titoli e delle altre attività varino. L'applicazione di norme di valutazione non standardizzate è pertanto accettabile purché non vi sia forte discrepanza tra il valore contabile e quello di mercato.

7. Note esplicative

Quando trasmettono i dati alla BCE, le BCN e l'unità operativa della BCE responsabile degli obblighi informativi contabiliforniscono note esplicative che accompagnano evoluzioni speciali relative al periodo di riferimento più recente, incluse le spiegazioni riguardo a «riclassificazioni ed altri aggiustamenti», così come le revisioni relative a periodi precedenti. In particolare, sono fornite note esplicative per sviluppi, «riclassificazioni ed altri aggiustamenti» e revisioni superiori a 5 miliardi di EUR (in valore assoluto) o in altri casi in cui siano reputate economicamente significative, ad esempio laddove gli sviluppi nelle serie segnalate riguardano grandi operazioni durante il periodo di riferimento, o laddove le revisioni determinano modifiche significative all'interpretazione economica degli sviluppi aggregati. Le BCN e la BCE forniscono ulteriori spiegazioni sui dati segnalati su richiesta della BCE.

Le note indicano altresì se gli sviluppi significativi, le revisioni o le «riclassificazioni ed altri aggiustamenti» individuati, riguardanti le serie segnalate, sono definitivi o sono ancora oggetto di analisi.

Le BCN segnalano le note esplicative preferibilmente al momento della trasmissione dei dati e, in ogni caso, prima della chiusura della produzione dei dati.

La BCE raccoglie in modo centralizzato le note esplicative ricevute dalle BCN ai fini di monitoraggio dei dati e di chiarimenti statistici. La BCE gestisce le informazioni fornite nelle note nel dovuto rispetto del regime di riservatezza applicabile.

▼B**8. Disposizioni speciali relative alle tabelle 3 e 4 della parte 3 dell'allegato I al Regolamento n. 1071/2013 (BCE/2013/33)**

Le BCN possono decidere di non richiedere alle IFM la segnalazione integrale delle celle di cui alle tabelle 3 e 4 della parte 3 dell'allegato I al Regolamento (UE) n. 1071/2013 (BCE/2013/33) corrispondenti agli Stati membri non appartenenti all'area dell'euro, ove i dati raccolti ad un maggiore livello di aggregazione non siano significativi. Le BCN verificano ad intervalli regolari, ed almeno una volta l'anno, se tali disposizioni continuano ad applicarsi o meno. Qualora concedano tali deroghe, le BCN segnalano con cadenza trimestrale stime effettuate secondo i seguenti criteri:

- (a) i dati trimestrali sono stimati sulla base di dati segnalati dalle IFM con minor frequenza. I dati devono essere riportati nel periodo mancante (o nei periodi mancanti), ripetendoli o applicando opportune tecniche statistiche al fine di riflettere eventuali tendenze nei dati o fenomeni stagionali;
- (b) i dati trimestrali sono stimati sulla base di dati più dettagliati, segnalati dalle IFM, ovvero sulla base di specifiche disaggregazioni che le BCN considerano rilevanti;
- (c) i dati trimestrali sono stimati sulla base di dati trimestrali raccolti da IFM di grandi dimensioni, rappresentative di almeno l'80 % del volume d'affari con i paesi per i quali si applica l'esenzione dall'obbligo di segnalazione;
- (d) i dati trimestrali sono stimati sulla base di fonti alternative di dati, quali ad esempio la Banca dei regolamenti internazionali (BRI) o i dati della bilancia dei pagamenti, una volta operati gli eventuali aggiustamenti necessari in considerazione dei diversi concetti e delle diverse definizioni utilizzati in tali fonti alternative rispetto a quelli utilizzati nelle statistiche monetarie e finanziarie; ovvero
- (e) i dati trimestrali sono stimati sulla base di dati relativi ai paesi per i quali si applica l'esenzione dall'obbligo di segnalazione, segnalati dalle IFM a cadenza trimestrale come totale unico.

*Articolo 4***Monitoraggio sulla coerenza tra le statistiche di bilancio delle BCN e il loro bilancio contabile****1. Ambito di applicazione del monitoraggio**

Le BCN e la BCE sorvegliano la coerenza tra i loro rispettivi bilanci aggregati di fine mese a fini statistici, come segnalati ai sensi del Regolamento (UE) n. 1071/2013 (BCE/2013/33), e le loro voci contabili, come segnalate nel rendiconto finanziario settimanale dell'Eurosistema, ai sensi dell'Indirizzo BCE/2010/20, come modificato.

▼B**2. Frequenza della segnalazione e scadenza**

Le BCN e la BCE effettuano controlli su dati mensili rispetto a ciascuna voce conformemente al modello stabilito nella parte 2 dell'allegato I. I controlli sono trasmessi alla BCE con i corrispondenti dati trimestrali e con la stessa scadenza definita nell'articolo 3, paragrafo 2, per i dati trimestrali.

Nei periodi di segnalazione nei quali le date dei loro bilanci aggregati di fine mese dell'Eurosistema, a fini statistici, e quelli delle voci contabili, come segnalati nel rendiconto finanziario settimanale dell'Eurosistema, non coincidano, le BCN possono mettere a confronto i dati statistici con la situazione contabile giornaliera fornita l'ultimo giorno lavorativo del mese. La BCE, in quanto soggetto che compila il proprio bilancio, segue la medesima procedura.

3. Monitoraggio della BCE

La BCE sorveglia i risultati dei controlli di coerenza e può richiedere alle BCN di approfondire in merito alle discrepanze rilevanti.

*Articolo 5***Statistiche sulla moneta elettronica**

a) ***Obblighi di segnalazione statistica mensili e trimestrali sulla moneta elettronica emessa da IFM cui non è stata concessa una deroga ai sensi dell'articolo 9, paragrafo 1, del regolamento (UE) n. 1071/2013 (BCE/2013/33)***

1. **Ambito di applicazione della segnalazione**

La BCE, di concerto con le BCN, individua e registra, su base annua, le caratteristiche dei sistemi di moneta elettronica usati nell'Unione, la disponibilità delle relative informazioni statistiche nonché i metodi di compilazione delle stesse. Le BCN segnalano le informazioni statistiche sulla moneta elettronica emessa da tutte le IFM cui non è stata concessa una deroga ai sensi dell'articolo 9, paragrafo 1, del regolamento (UE) n. 1071/2013 (BCE/2013/33, in conformità all'elenco di voci contenuto nellatabella 1 della parte 2 dell'allegato II del presente indirizzo.

2. **Frequenza della segnalazione e scadenza**

I dati mensili devono essere segnalati alla BCE unitamente alla trasmissione dei dati mensili delle statistiche sulle voci di bilancio relative alle IFM, come specificato nell'articolo 3, paragrafo 2. In mancanza di dati, le BCN utilizzano le stime o i dati provvisori, se possibile.

b) ***Obblighi di segnalazione statistica annuali sulla moneta elettronica emessa da tutti gli istituti di moneta elettronica che non sono enti creditizi o da IFM di piccole dimensioni cui è stata concessa una deroga ai sensi dell'articolo 9, paragrafo 1, del regolamento (UE) n. 1071/2013 (BCE/2013/33)***

1. **Ambito di applicazione della segnalazione**

Questa segnalazione riguarda gli istituti di moneta elettronica la cui funzione principale consiste nel prestare servizi di intermediazione finanziaria sotto forma di emissione di moneta elettronica, che ricadono quindi nella definizione delle IFM, e gli istituti di moneta elettronica la cui funzione principale non consiste nel prestare servizi di intermediazione finanziaria sotto forma di emissione di moneta elettronica, che

▼B

pertanto non ricadono nella definizione delle IFM. Questa segnalazione comprende altresì la segnalazione da parte delle IFM di piccole dimensioni cui è stata concessa una deroga ai sensi dell'articolo 9, paragrafo 1, del regolamento (UE) n. 1071/2013 (BCE/2013/33), a prescindere dal fatto che siano o meno enti creditizi.

Le BCN segnalano le informazioni statistiche conformemente all'elenco di voci contenuto nell'allegato II, parte 2, tabella 2 del presente indirizzo. I dati degli emittenti di moneta elettronica che non ricadono nella definizione delle IFM, e che quindi non sono soggetti a regolari obblighi di segnalazione statistica delle VdB, sono segnalati nella misura in cui le BCN possono ottenerli dalle rispettive autorità di vigilanza o da altre fonti adeguate.

2. Frequenza della segnalazione e scadenza

Le serie sono segnalate annualmente alla BCE, entro l'ultimo giorno lavorativo del mese che segue la fine del periodo di riferimento. In mancanza di dati, le BCN utilizzano le stime o i dati provvisori, se possibile.

Articolo 6

Statistiche su uffici dei conti correnti postali e amministrazioni centrali

1. Ambito di applicazione della segnalazione

a) Generale

Le BCN raccolgono informazioni statistiche sugli uffici dei conti correnti postali in conformità al Regolamento (UE) n. 1074/2013 (BCE/2013/39). Gli obblighi riguardano le passività monetarie nei confronti di istituzioni residenti dell'area dell'euro diverse dalle istituzioni finanziarie monetarie, ossia su passività strettamente assimilabili ai depositi delle istituzioni finanziarie monetarie, e sulle disponibilità in contanti e in titoli emessi dalle IFM dell'area dell'euro. Tali dati sono segnalati dalle BCN alla BCE in conformità dell'allegato II, parte 3.

Le BCN forniscono dati sulle passività monetarie dell'amministrazione centrale e sulle disponibilità in contanti ed in titoli emessi dalle IFM dell'area dell'euro nella segnalazione ai sensi dell'allegato II, parte 3. In base al principio de minimis, tali voci non devono essere segnalate laddove tali attività e passività non esistano oppure siano insignificanti.

b) Aggiustamenti di flusso

Gli aggiustamenti di flusso devono essere segnalati in conformità all'articolo 3, paragrafo 1, lettera b).

2. Frequenza della segnalazione e scadenza

Le serie devono essere segnalate su base mensile e con la stessa frequenza prevista all'articolo 3, paragrafo 2, per le statistiche mensili sulle VdB.

*Articolo 7***Voci per memoria****1. Ambito di applicazione della segnalazione****a) Generale**

Nei limiti in cui le informazioni statistiche sono disponibili, anche sulla base delle stime migliori, le BCN segnalano ulteriori informazioni statistiche, in linea con l'elenco di voci per memoria di cui all'allegato II, parte 4, ad integrazione e con la stessa frequenza e tempestività delle statistiche sulle VdB precisate nell'articolo 3, paragrafo 2. La BCE, di concerto con le BCN, individua e registra la disponibilità delle relative informazioni statistiche nonché i metodi di compilazione delle stesse. Le voci per memoria costituiscono informazioni necessarie per la compilazione degli aggregati monetari dell'area dell'euro, le statistiche sui tassi d'interesse delle IFM e i conti finanziari dell'Unione monetaria e hanno priorità elevata, salvo altrimenti indicato dalle tabelle. In base ad un accordo bilaterale tra la BCE e la BCN, le voci relative ai titoli di debito emessi dalle IFM disaggregati per residenza dei detentori nella tabella 2 della sezione 1 della parte 4 dell'allegato II possono non essere segnalate dalle BCN se la BCE usa fonti di dati alternative.

b) Aggiustamenti di flusso

In base ad un accordo bilaterale tra la BCE e la pertinente BCN, possono essere forniti dati di flusso. I dati relativi agli aggiustamenti di flusso devono essere segnalati in conformità dell'articolo 3, paragrafo 1, lettera b).

2. Frequenza della segnalazione e scadenza

Le serie devono essere segnalate mensilmente per le voci di cui alle sezioni 1 e 2 dell'allegato II, parte 4, e trimestralmente per le voci di cui alla sezione 3 dell'allegato II, parte 4, e con la stessa tempestività delle statistiche mensilmente e trimestralmente obbligatorie di bilancio delle IFM in conformità al Regolamento (UE) n. 1071/2013 (BCE/2013/33).

3. Metodi di valutazione e/o norme contabili

Le voci per memoria richieste dal presente articolo sono segnalate seguendo le stesse norme contabili e di valutazione applicate ai dati segnalati in conformità al Regolamento (UE) n. 1071/2013 (BCE/2013/33).

*Articolo 8***Statistiche sull'aggregato soggetto a riserva****1. Ambito di applicazione della segnalazione**

Le statistiche mensili sull'aggregato soggetto a riserva, disaggregate per tipo di passività, sono calcolate come consistenze di fine mese in conformità al Regolamento (CE) n. 1745/2003 (BCE/2003/9) e con le categorie stabilite nel Regolamento (UE) n. 1071/2013 (BCE/2013/33). I dati per la produzione di tali statistiche conformemente all'allegato II, parte 5, sono ricavati dai dati forniti alle BCN dagli enti creditizi sottoposti all'obbligo di riserve minime.

▼B**2. *Frequenza della segnalazione e scadenza***

Le statistiche sull'aggregato soggetto a riserva comprendono sei serie temporali per gli enti creditizi, riferite alle consistenze di fine mese, da trasmettere alla BCE mensilmente, al più tardi entro il giorno lavorativo della BCN che precede l'inizio del periodo di mantenimento di riserva, attraverso il sistema di scambio di dati del Sistema europeo di banche centrali (SEBC). Gli enti creditizi di piccole dimensioni segnalano alle BCN una disaggregazione limitata su base trimestrale. Per gli enti creditizi di piccole dimensioni, sono utilizzate delle statistiche semplificate sull'aggregato soggetto a riserva, per i tre periodi di mantenimento di riserva. Le BCN utilizzano i dati trimestrali sull'aggregato soggetto a riserva trasmessi dagli enti creditizi di piccole dimensioni per le cifre mensili forniti alla BCE nelle tre trasmissioni successive alla segnalazione di tali dati.

3. *Politica di revisione*

Le revisioni dell'aggregato soggetto a riserva e/o sulla riserva dovuta effettuate dalle istituzioni segnalanti dopo l'inizio del periodo di mantenimento, non possono condurre a modifiche delle statistiche sull'aggregato soggetto a riserva e sull'obbligo di riserva.

*Articolo 9***Statistiche sul macrocoefficiente****1. *Ambito di applicazione della segnalazione***

La BCE sorveglia mensilmente l'accuratezza delle detrazioni forfetarie correnti sull'aggregato soggetto a riserva eventualmente applicate dagli enti creditizi alle consistenze dei propri titoli di debito emessi con una durata prestabilita fino a due anni, utilizzando le informazioni statistiche di fine mese che gli enti creditizi forniscono alle BCN conformemente al Regolamento (UE) n. 1071/2013 (BCE/2013/33). Le BCN compilano gli aggregati richiesti conformemente a quanto previsto dall'allegato II, parte 6, e li segnalano alla BCE.

2. *Frequenza della segnalazione scadenza*

Le tre serie temporali per gli enti creditizi, riguardanti i dati relativi alle consistenze di fine mese, sono trasmesse alla BCE mensilmente, al più tardi entro il giorno lavorativo delle BCN che precede l'inizio del periodo di mantenimento.

Tali serie sono trasmesse anche se le relative voci di bilancio non si applicano nel relativo Stato membro.

*Articolo 10***Statistiche sul bilancio degli FCM****1. *Ambito di applicazione della segnalazione*****a) Generale**

Le BCN segnalano separatamente alla BCE i dati relativi alle voci di bilancio del settore degli FCM nell'osservanza di quanto contenuto nelle tabelle 1 e 2 della parte 7 dell'allegato II. I dati sono utilizzati dalla BCE per compilare le statistiche di bilancio di entrambi gli FCM e gli enti creditizi. Poiché i dati relativi all'intero settore delle IFM sono già

▼B

segnalati ai sensi del Regolamento (UE) n. 1071/2013 (BCE/2013/33), gli obblighi di cui al presente articolo si applicano solo agli FCM. Sebbene in alcuni Stati membri un numero ridotto di altri soggetti sia classificato come IFM, detti soggetti devono essere considerati non rilevanti dal punto di vista quantitativo.

b) *Aggiustamenti di flusso*

I dati relativi agli aggiustamenti da riclassificazione e rivalutazione di cui alla tabella 2 della parte 7 dell'allegato II sono segnalati in conformità all'articolo 3, paragrafo 1, lettera b), tenendo conto di ogni possibile deroga concessa ai sensi dell'articolo 9, paragrafo 2, del Regolamento (UE) n. 1071/2013 (BCE/2013/33). Laddove la segnalazione degli aggiustamenti da rivalutazione sia soggetta alla deroga concessa dalle BCN agli FCM in virtù del Regolamento (UE) n. 1071/2013 (BCE/2013/33), le BCN segnalano, sulla base delle migliori stime possibili, i dati per le voci rispetto alle quali gli aggiustamenti da rivalutazione possano essere significativi.

2. *Frequenza della segnalazione e scadenza*

I dati sono segnalati trimestralmente, entro 28 giorni lavorativi dalla fine del periodo di riferimento.

3. *Estrapolazione*

I dati segnalati relativi al bilancio degli FCM coprono il 100 % dei soggetti classificati in questo settore. Nel caso in cui la copertura della segnalazione effettiva fosse inferiore al 100 % a causa dell'applicazione dell'esenzione dalle segnalazioni integrali per la «coda», le BCN estrapolano i dati forniti ai sensi dell'articolo 3, paragrafo 5, per assicurare la copertura al 100 %.

4. *Politica di revisione*

Le revisioni dei dati sugli FCM sono coerenti con i dati corrispondenti di fine trimestre sulle altre IFM. Nel caso in cui la trasmissione di dati nuovi o rettificati relativi agli FCM comporti modifiche ai dati corrispondenti alle altre IFM nel periodo di riferimento, sono trasmesse altresì le revisioni necessarie per le altre IFM.

Articolo 11

Indicatori finanziari strutturali

1. *Ambito di applicazione della segnalazione*

a) *Generale*

Le BCN segnalano i dati sugli altri indicatori finanziari strutturali in conformità all'allegato II, parte 8.

Le BCN forniscono i dati relativi agli indicatori specificati nell'allegato II, parte 8, in conformità alle norme concettuali e metodologiche ivi previste. I principi statistici adottati per la compilazione delle statistiche delle VdB devono essere rispettati, ossia:

▼ B

- i) i dati sono aggregati, non consolidati;
- ii) il principio della residenza segue «l'approccio del paese ospitante»;
- iii) i dati di bilancio sono segnalati su base lorda.

b) Aggiustamenti di flusso

I dati relativi agli aggiustamenti di flusso devono essere segnalati conformemente all'articolo 3, paragrafo 1, lettera b).

2. Frequenza della segnalazione e scadenza

I dati per calcolare gli indicatori finanziari strutturali degli enti creditizi devono essere segnalati alla fine di marzo di ogni anno con riferimento all'anno precedente. L'indicatore «Numero di occupati presso EC» deve essere fornito possibilmente alla fine di maggio di ogni anno con riferimento all'anno precedente.

3. Politica di revisione

Quando rivedono i dati segnalati, le BCN applicano i seguenti principi generali:

- a) durante le regolari trasmissioni annuali dei dati, in aggiunta ai dati dell'ultimo anno, sono trasmesse le revisioni ordinarie dei dati dell'anno precedente e le revisioni straordinarie, qualora necessario;
- b) le revisioni straordinarie che migliorano la qualità dei dati in modo significativo possono essere trasmesse nel corso dell'anno.

4. Estrapolazione

I dati raccolti coprono 100 % delle istituzioni definite come enti creditizi in conformità all'articolo 1, del Regolamento (UE) n. 1071/2013 (BCE/2013/33). Nel caso in cui la copertura effettiva della segnalazione sia inferiore al 100 %, le BCN estrapolano i dati forniti in conformità all'articolo 3, paragrafo 5, per assicurare la copertura del 100 %.

5. Note esplicative

Le BCN segnalano alla BCE qualsiasi scostamento dalle definizioni e dalle norme summenzionate per permettere il monitoraggio degli usi nazionali. Le BCN presentano delle note esplicative che spiegano le ragioni delle revisioni significative.

▼ M3*Articolo 12***Dati bancari consolidati****1. Ambito di applicazione della segnalazione**

Le BCN segnalano i dati bancari consolidati in conformità alla parte 9 dell'allegato II e, nel fornire tali dati, osservano le norme concettuali e metodologiche ivi previste.

▼ **M3**

Le BCN segnalano i dati bancari consolidati in conformità alle norme tecniche di attuazione (Implementing Technical Standards, ITS) dell'Autorità bancaria europea (ABE) introdotte dal Regolamento di esecuzione (UE) n. 680/2014 della Commissione⁽¹⁾ e, ove applicabili, in conformità agli obblighi nazionali di segnalazione. Le BCN forniscono, se disponibili, dati effettivi. Laddove i dati effettivi non siano disponibili o non possano essere elaborati, le BCN forniscono stime nazionali accompagnate da note metodologiche. Ove le informazioni statistiche fornite non siano pienamente conformi alle norme di segnalazione ITS dell'ABE o agli obblighi di segnalazione nazionali, le BCN forniscono note metodologiche in relazione ai settori nei quali le norme non sono pienamente rispettate.

Le BCN, avendo di mira la massima copertura possibile, indicano specificamente ciascun ente creditizio escluso dal novero degli operatori soggetti agli obblighi di segnalazione e le ragioni di detta esclusione. Non possono essere esclusi dal novero degli operatori soggetti a obblighi di segnalazione gli enti creditizi o i gruppi di enti di maggiori dimensioni, rilevanti sotto il profilo della stabilità finanziaria.

I dati raccolti sono consolidati integralmente su base transfrontaliera e intersettoriale, laddove transfrontaliera si riferisce a filiali e società controllate di banche nazionali situate all'esterno del mercato nazionale e incluse nei dati segnalati dall'ente impresa madre, e intersettoriale comprende le filiali e le società controllate di banche classificabili come altre istituzioni finanziarie. Le imprese di assicurazione non sono incluse nel consolidamento.

I dati bancari consolidati sono segnalati separatamente per:

- gruppi bancari ed enti creditizi indipendenti nazionali di piccole dimensioni,
- gruppi bancari ed enti creditizi indipendenti nazionali di medie dimensioni,
- gruppi bancari ed enti creditizi indipendenti nazionali di grandi dimensioni,
- società controllate sotto controllo estero (fuori Unione europea),
- filiali sotto controllo estero (fuori Unione europea),
- società controllate sotto controllo estero (Unione europea),
- filiali sotto controllo estero (Unione europea),
- società controllate sotto controllo estero (area dell'euro),
- filiali sotto controllo estero (area dell'euro),
- banche significative nel quadro dell'MVU
- banche meno significative nel quadro dell'MVU

⁽¹⁾ Regolamento di esecuzione (UE) n. 680/2014 della Commissione, del 16 aprile 2014, che stabilisce norme tecniche di attuazione per quanto riguarda le segnalazioni degli enti a fini di vigilanza conformemente al Regolamento (UE) n. 575/2013 del Parlamento europeo e del Consiglio (GU L 191 del 28.6.2014, pag. 1).

▼ **M3**

Le banche significative nel quadro dell'MVU e le banche meno significative nel quadro dell'MVU sono enti creditizi stabiliti in Stati membri partecipanti e filiali stabilite in Stati membri partecipanti da parte di un ente creditizio stabilito in uno Stato membro non partecipante. La distinzione tra soggetti vigilati significativi e soggetti vigilati meno significativi è stabilita nell'articolo 6, paragrafo 4, del Regolamento (UE) n. 1024/2013 del Consiglio ⁽¹⁾ e nella parte IV del Regolamento (UE) n. 468/2014 della Banca centrale europea (BCE/2014/17) ⁽²⁾.

Ai fini del presente articolo, le banche sono classificate come gruppi bancari o enti creditizi indipendenti di grandi dimensioni se le loro attività sono superiori allo 0,5 % del totale delle attività consolidate delle banche dell'Unione europea; come banche di medie dimensioni se le loro attività sono tra lo 0,5 % e lo 0,005 % del totale di tali attività consolidate; e come banche di piccole dimensioni se le loro attività sono inferiori allo 0,005 % del totale di tali attività consolidate.

2. *Frequenza della segnalazione e scadenza*

Le BCN segnalano i dati bancari consolidati quattro volte l'anno.

Per i dati di fine anno è segnalata una serie completa di dati. Una prima trasmissione di tali dati annuali, da effettuare entro metà aprile dell'anno successivo a quello a cui i dati si riferiscono, comprende le voci contrassegnate con il simbolo * nella parte 9 (dati bancari consolidati annuali) dell'allegato II. Tuttavia la serie completa di dati annuali può essere segnalata entro metà aprile ove i dati siano già disponibili. Altrimenti, la serie completa di dati annuali è segnalata entro metà maggio dell'anno successivo a quello cui i dati si riferiscono.

I dati di fine marzo, fine giugno e fine settembre sono segnalati, rispettivamente, ai primi di luglio, ottobre e gennaio utilizzando il modello trimestrale e includono una sottoserie di dati dal modello completo annuale. Tale serie di dati è segnalata in conformità alla parte 9 (dati bancari consolidati trimestrali) dell'allegato II.

3. *Politica di revisione*

Le BCN effettuano la revisione dei dati segnalati in conformità ai seguenti principi generali:

- a) durante le regolari trasmissioni annuali e trimestrali dei dati, in aggiunta ai dati relativi al periodo corrente, devono essere trasmesse le revisioni ordinarie o eccezionali e significative dei dati relativi al periodo precedente;
- b) qualora vengano effettuate revisioni significative, sono fornite note esplicative alla BCE.

⁽¹⁾ Regolamento (UE) n. 1024/2013 del Consiglio, del 15 ottobre 2013, che attribuisce alla Banca centrale europea compiti specifici in merito alle politiche in materia di vigilanza prudenziale degli enti creditizi (GU L 287 del 29.10.2013, pag. 63).

⁽²⁾ Regolamento (UE) n. 468/2014 della Banca centrale europea, del 16 aprile 2014, che istituisce il quadro di cooperazione nell'ambito del Meccanismo di vigilanza unico tra la Banca centrale europea e le autorità nazionali competenti e con le autorità nazionali designate (Regolamento quadro sull'MVU) (BCE/2014/17) (GU L 141 del 14.5.2014, pag. 1).

▼M3**4. Note esplicative**

Le BCN segnalano alla BCE qualsiasi scostamento dalle definizioni e dalle norme di cui ai paragrafi 1, 2 e 3 per permettere la valutazione degli usi nazionali. Le BCN presentano delle note esplicative che spiegano le ragioni di tali scostamenti.

▼B*Articolo 14***Dati rilevanti per l’FMI****1. Ambito di applicazione della segnalazione**

Fatti salvi gli obblighi statutarî delle BCN nei confronti dell’FMI, le BCN possono trasmettere all’FMI, tramite la BCE, statistiche supplementari relative alle voci di bilancio delle IFM tramite la BCE conformemente alle seguenti disposizioni tecniche.

2. Frequenza della segnalazione e scadenza

Secondo l’allegato II, parte 10, le voci di bilancio delle IFM devono essere trasmesse dalle BCN alla BCE nell’ambito della regolare trasmissione mensile dei dati sulle VdB. La frequenza e la tempestività delle trasmissioni dei dati coincide con la segnalazione regolare alla BCE dei dati relativi alle VdB, in conformità all’articolo 3, paragrafo 2.

*Articolo 15***Statistiche sugli AIF (escluse le SV)****1. Ambito di applicazione della segnalazione****a) Generale**

Le BCN segnalano le informazioni statistiche relative agli AIF [ad eccezione delle SV] conformemente alla parte 11 dell’allegato II. I dati devono essere trasmessi separatamente per le seguenti sottocategorie di AIF: i) operatori su valori mobiliari e strumenti derivati (OVMSD); ii) società finanziarie che operano nel settore dei prestiti (SF); e iii) altri AIF.

I dati relativi agli AIF devono essere trasmessi sulla base di dati già disponibili a livello nazionale. Laddove i dati effettivi non siano disponibili o non possano essere elaborati, vengono fornite delle stime nazionali. Laddove il fenomeno economico sottostante esista ma non venga monitorato statisticamente e quindi non possano essere fornite stime nazionali, le BCN possono scegliere o di non segnalare le serie temporali o di segnalarle come mancanti. Qualsiasi serie temporale non segnalata deve essere quindi interpretata come «dati esistenti ma non raccolti» e la BCE può effettuare delle supposizioni e delle stime allo scopo di compilare gli aggregati dell’area dell’euro. Gli operatori soggetti agli obblighi di segnalazione comprendono tutti i tipi di AIF (ad eccezione delle SV) residenti negli Stati membri dell’area dell’euro: enti situati nel territorio, ivi comprese le controllate di case madri situate al di fuori di tale territorio e le filiali residenti di enti che hanno la loro sede principale al di fuori di tale territorio.

▼B

Sono forniti i seguenti indicatori principali e informazioni supplementari:

- indicatori principali da trasmettere per la compilazione degli aggregati dell'area dell'euro: tutti gli Stati membri dell'area dell'euro trasmettono i dati così dettagliati quando sono disponibili i dati effettivi. Laddove non siano disponibili i dati effettivi per le disaggregazioni necessarie o con la frequenza, la tempestività o il lasso di tempo concordati, le stime sono fornite solo se realizzabili,
- informazioni supplementari da trasmettere come «voci per memoria»: tali dati sono trasmessi dai paesi per i quali tali informazioni sono già disponibili.

b) Aggiustamenti di flusso

I dati sugli aggiustamenti di flusso possono essere segnalati nei casi di disaggregazioni rilevanti nelle consistenze o quando si verificano riclassificazioni o altri aggiustamenti. In particolare, i dati sugli aggiustamenti di flusso possono essere forniti sulla base delle migliori stime possibili a seguito di riclassificazioni effettuate nel quadro dell'attuazione del SEC 2010.

Gli aggiustamenti da riclassificazione sono segnalati ai sensi dell'articolo 3, paragrafo 1, lettera b).

2. Frequenza della segnalazione e scadenza

La frequenza della segnalazione alla BCE è trimestrale. Le statistiche sugli AIF sono trasmesse alla BCE al più tardi l'ultimo giorno di calendario del terzo mese successivo alla fine del periodo di riferimento, o nel giorno lavorativo della BCN precedente, se l'ultimo giorno di calendario del mese non è un giorno lavorativo della BCN. Le date esatte di trasmissione devono essere comunicate alle BCN in anticipo nella forma di un calendario di segnalazione fornito dalla BCE entro settembre di ogni anno.

3. Politica di revisione

Le BCN possono dover rivedere i dati trasmessi durante il trimestre precedente. Inoltre, possono verificarsi revisioni ai dati relativi ai trimestri precedenti.

Si applicano i seguenti principi generali:

- a) in occasione delle trasmissioni regolari dei dati trimestrali, in aggiunta ai dati dell'ultimo trimestre, possono essere trasmesse solo le revisioni «ordinarie», ossia le revisioni dei dati trasmessi il trimestre precedente;
- b) le revisioni straordinarie devono essere limitate e segnalate in una data diversa da quella in cui viene effettuata la regolare segnalazione. Le revisioni minori di routine storiche dei dati devono essere trasmesse solamente su base annua, insieme alle trasmissioni di dati per il quarto trimestre;
- c) le revisioni straordinarie, che migliorano notevolmente la qualità dei dati, possono essere trasmesse durante l'anno, al di fuori dei regolari cicli di produzione.

▼B**4. Metodi di valutazione e/o norme contabili**

Le norme contabili seguite dagli AIF nella compilazione dei loro conti si conformano alla legislazione nazionale di recepimento della Direttiva 86/635/CEE e a qualsiasi altra norma internazionale applicabile. Fatte salve le prevalenti pratiche contabili negli Stati membri, tutte le attività e le passività devono essere segnalate su base lorda a fini statistici. I metodi di valutazione sono indicati nelle categorie corrispondenti.

5. Note esplicative

Le BCN forniscono note esplicative alla BCE conformemente alla sezione 3 della parte 11 dell'allegato II. Le BCN forniscono le note esplicative per revisioni rilevanti.

*Articolo 16***Statistiche sulle emissioni di titoli****1. Ambito di applicazione della segnalazione**

Le BCN segnalano le informazioni statistiche che coprono tutte le emissioni di titoli effettuate dai residenti nell'area dell'euro in qualsiasi valuta, sia nazionale che internazionale, in conformità all'allegato II, parte 12.

2. Frequenza della segnalazione e scadenza

La segnalazione alla BCE è fatta mensilmente. Le statistiche sulle emissioni di titoli sono trasmesse alla BCE entro e non oltre cinque settimane dopo la fine del mese al quale i dati si riferiscono. La BCE comunica in anticipo alle BCN le date esatte di trasmissione nella forma di un calendario di segnalazione.

3. Note esplicative

Le BCN forniscono note esplicative alla BCE come stabilito nella sezione 3 dell'allegato II, parte 12.

*Articolo 17***Statistiche relative ai tassi d'interesse delle IFM****1. Ambito di applicazione della segnalazione**

Ai fini delle statistiche relative ai tassi d'interesse delle IFM (TIFM), le BCN segnalano le statistiche aggregate nazionali mensili relative a consistenze e nuove operazioni, come specificato nelle appendici 1 e 2 dell'allegato I al Regolamento (UE) n. 1072/2013 (BCE/2013/34). Inoltre, le BCN segnalano le informazioni statistiche aggregate nazionali mensili relative alle nuove operazioni, come specificato nella parte 13 dell'allegato II.

2. Frequenza della segnalazione e scadenza

Tali informazioni statistiche devono essere trasmesse in conformità al calendario annuale previsto dalla BCE e comunicato alle BCN entro la fine di settembre di ogni anno.

▼ B**3. Deroghe**

Le BCN possono concedere deroghe alla segnalazione dei tassi di interesse applicati e del volume di operazioni relativi a prestiti garantiti da garanzie reali/personali alle società non finanziarie, indicatori da 62 a 85 compresi nelle tabelle 3 e 4 dell'appendice 2 dell'allegato I al Regolamento (UE) n. 1072/2013 (BCE/2013/34). Tali deroghe possono essere concesse se il volume delle operazioni aggregate a livello nazionale della voce corrispondente (indicatori da 37 a 54) comprendente tutti i prestiti rappresenta meno del 10 % del volume delle operazioni aggregate della somma di tutti i prestiti nella stessa categoria dimensionale, a livello nazionale, e meno del 2 % del volume delle operazioni per la stessa dimensione e categoria di determinazione iniziale del tasso di interesse, a livello dell'area dell'euro. Se sono concesse deroghe, tali soglie sono da controllare su base annua.

4. Selezione degli operatori assoggettabili agli obblighi di segnalazione ed estrapolazione

Nel caso in cui la copertura di segnalazione TIFM effettiva è inferiore a 100 %, per il ricorso a campionamento, le BCN selezionano e mantengono il campione e estrapolano i dati sui volumi delle nuove operazioni forniti per assicurare una copertura al 100 %, come specificato nella parte 14 dell'allegato II. Ove sia stata concessa una deroga prevista nell'articolo 4 del Regolamento (UE) n. 1072/2013 (BCE/2013/34) o nel paragrafo 3 del presente articolo, i dati segnalati su base trimestrale sono riportati nei periodi mancanti, applicando opportune tecniche di stima statistica al fine di riflettere eventuali tendenze nei dati o fenomeni stagionali.

5. Politica di revisione

Le BCN possono dover rivedere i valori mensili di riferimento precedenti. Inoltre, possono verificarsi revisioni derivanti per esempio da errori, riclassificazioni, migliorie nelle procedure di segnalazione, ecc. applicate ai dati anteriori al mese di riferimento precedente.

Le BCN applicano i seguenti principi generali:

- a) qualora le BCN rivedano i dati per il periodo precedente al mese di riferimento precedente, presentano delle note esplicative alla BCE;
- b) le BCN forniscono anche le note esplicative per revisioni rilevanti;
- c) nella trasmissione dei dati revisionati, le BCN prendono in considerazione le scadenze previste della regolare segnalazione delle statistiche TIFM. Le revisioni eccezionali devono essere segnalate fuori dai periodi di produzione mensili.

▼ M3*Articolo 17 bis***Statistiche relative alle voci di bilancio e ai tassi di interesse delle singole IFM****1. Ambito di applicazione della segnalazione**

Le BCN segnalano le statistiche relative alle voci di bilancio e ai tassi di interesse delle singole IFM raccolte in conformità al Regolamento (UE)

▼ **M3**

n. 1071/2013 (BCE/2013/33) e al Regolamento (UE) n. 1072/2013 (BCE/2013/34) per singoli enti creditizi selezionati dell'area dell'euro in conformità alle tabelle 1, 2 e 3 della parte 15 *bis* dell'allegato II. La composizione del gruppo degli enti creditizi dell'area dell'euro compresi nella segnalazione è decisa dal Consiglio direttivo e notificata alle BCN segnalanti. Il gruppo comprende altresì insiemi di enti creditizi omogenei (ad esempio cooperative di credito e casse di risparmio) per i quali i dati saranno trasmessi su base aggregata. La BCE può condividere tali dati nell'ambito dell'Eurosistema in conformità al Regolamento (CE) n. 2533/98.

Per assicurare l'utilità delle serie di dati a fini di politica monetaria, l'Eurosistema individua e riesamina regolarmente il gruppo di enti creditizi dell'area dell'euro e la serie di indicatori coperti dallo scambio di dati. Il Consiglio direttivo, sulla base del parere del Comitato per le statistiche sull'impatto statistico e amministrativo della segnalazione (*Statistics Committee on the statistical and administrative impact of the reporting*), decide in merito ad ogni modifica relativa allo scambio dei dati, comprese le modifiche della composizione del gruppo.

L'appartenenza al gruppo può subire modifiche minori in relazione ai seguenti eventi:

- a) allargamento dell'area dell'euro, così da includere enti creditizi residenti in nuovi Stati membri dell'area dell'euro;
- b) variazioni nella popolazione delle IFM dovute, ad esempio, a enti che abbandonano il settore, a fusioni, ad acquisizioni e ad altre riorganizzazioni societarie; e
- c) variazioni nella popolazione degli operatori effettivamente soggetti agli obblighi di segnalazione di statistiche relative a VdB e TIFM dovute a deroghe o metodi di campionamento applicati dalle BCN.

Il Consiglio direttivo delega al Comitato esecutivo il potere di decidere in merito a tali modifiche minori della composizione del gruppo. Il Comitato esecutivo può a sua volta delegare tale potere ad uno dei suoi membri. La decisione relativa a tali modifiche minori deve basarsi sul parere della direzione generale statistiche della BCE in collegamento con la BCN interessata. Il Consiglio direttivo deve essere tenuto informato su tali modifiche su base regolare.

Le BCN assicurano che le informazioni relative al gruppo siano registrate correttamente nel Register of Institutions and Affiliates Database (RIAD) in conformità all'allegato V. Quando sia influenzata l'appartenenza al gruppo, le BCN apportano le necessarie modifiche alle informazioni registrate nel RIAD.

Lo schema di segnalazione per le VdB delle singole IFM copre le consistenze (stock) di fine mese e di fine trimestre, e, per gli indicatori selezionati, serie supplementari che coprono le informazioni su discontinuità nelle consistenze non provocate da operazioni (di seguito, le «serie ausiliarie»). In caso di prestiti, sono segnalate informazioni supplementari sui flussi netti di prestiti cartolarizzati o diversamente trasferiti. Per quanto riguarda le statistiche relative ai TIFM su base individuale, la trasmissione copre tassi di interesse mensili su consistenze e nuove operazioni con i corrispondenti volumi delle nuove operazioni. Gli obblighi si riferiscono ai depositi denominati in euro detenuti dalle famiglie e dalle società non finanziarie residenti nell'area dell'euro e ai prestiti erogati in loro favore. Per ulteriori dettagli sugli obblighi di segnalazione, si veda la parte 15 *bis* dell'allegato II.

▼ M3

Per la segnalazione dei dati relativi a gruppi di enti creditizi, si applicano le seguenti disposizioni:

- a) gli indicatori di bilancio sulle consistenze e le serie ausiliarie sono calcolati come la somma delle singole posizioni dei membri del gruppo;
- b) i tassi di interesse sono calcolati come medie ponderate, mentre il volume del gruppo è calcolato come la somma dei volumi individuali. Se una BCN raccoglie i dati di gruppo per ciascun ente, le medie dei tassi di interesse copriranno esclusivamente gli enti inclusi nel campione nazionale dei TIFM e non soggetti a deroghe; ai volumi del gruppo si applica lo stesso metodo.

Tutte le voci sono obbligatorie, sebbene alla segnalazione di serie ausiliarie si applichino speciali disposizioni, come specificato nella parte 15 *bis* dell'allegato II.

2. Frequenza della segnalazione e scadenza

Le BCN segnalano tali informazioni statistiche in conformità al calendario annuale stabilito dalla BCE e comunicato alle BCN entro la fine di settembre di ogni anno.

3. Politica di revisione

Comunicando le revisioni nell'ambito delle statistiche relative a VdB e TIFM su base individuale, le BCN osservano lo stesso metodo seguito ai fini della trasmissione dei dati aggregati stabilito negli articoli 3, paragrafo 3, e 17, paragrafo 5, del presente indirizzo.

4. Controlli per il monitoraggio della coerenza interna dei dati

Prima di trasmettere i dati alla BCE, le BCN verificano la coerenza interna dei dati in conformità ai controlli definiti e aggiornati dalla BCE.

5. Segnalazione di informazioni relative a specificità nazionali e particolari sviluppi relativi ai dati

Le BCN segnalano tutte le informazioni necessarie ad agevolare la convalida dei dati segnalati e a supportarne l'analisi. In particolare, le BCN forniscono informazioni relative a:

- a) specificità degli enti creditizi inclusi nel gruppo nazionale relative a:
 - i) deroghe, campionamento, utilizzo di segnalazioni di gruppo, ii) modello imprenditoriale, ad esempio l'utilizzo di vendite allo scoperto, e iii) struttura di bilancio, ad esempio la rilevanza di posizioni iscritte come altre attività o passività;
- b) le prassi di segnalazione relative alle serie ausiliarie per le VdB delle singole IFM;
- c) fusioni e acquisizioni o altre riorganizzazioni societarie e operazioni una tantum di grandi dimensioni che incidono sugli enti creditizi facenti parte del gruppo.

Le BCN segnalano le informazioni preferibilmente al momento della trasmissione dei dati e, in ogni caso, prima della chiusura della produzione dei dati. La BCE gestisce le informazioni fornite nelle note nel dovuto rispetto del regime di riservatezza applicabile.



Articolo 18

Statistiche sui pagamenti

1. *Ambito di applicazione della segnalazione*

Le BCN segnalano le informazioni statistiche sui pagamenti in conformità all'allegato III al Regolamento (UE) n. 1409/2013 (BCE/2013/43), e all'articolo 16 dell'allegato II al presente indirizzo. Ciò include, tra l'altro, quanto segue:

- (a) i dati sul numero di istituzioni, conti di pagamento, carte di pagamento, terminali, partecipanti ai sistemi di pagamento e voci di bilancio selezionate sono segnalati per tutte le voci nelle tabelle 1, 2, 3 e 6 nell'allegato III del regolamento e nelle tabelle 1, 2 e 5 nella parte 16 dell'allegato II. Tali dati sulle consistenze si riferiscono a dati di fine periodo, ad eccezione delle voci nella tabella 1 della parte 16 dell'allegato II che si riferiscono alla «media per il periodo di mantenimento dell'ultimo aggregato di riserva»;
- (b) i dati sulle operazioni di pagamento per strumento, terminale e/o sistema, inclusi nelle tabelle 4, 5 e 7 dell'allegato III al regolamento e nelle tabelle 3, 4, 6 e 7 nella parte 16 dell'allegato II sono segnalati come flussi lordi, ossia come totali, per il periodo.

2. *Frequenza della segnalazione e scadenza*

Le serie sono segnalate alla BCE annualmente, alla fine di maggio di ogni anno con riferimento all'anno precedente. Gli indicatori di cui al Regolamento (UE) n. 1409/2013 (BCE/2013/43) sono segnalati su base annuale. Gli ulteriori dati richiesti nella parte 16 dell'allegato II possono essere segnalati su base mensile, trimestrale o annuale, in conformità a quanto specificato nella pertinente tabella.

Per le tabelle nel presente indirizzo e in assenza di dati effettivi, le BCN richiedono informazioni aggiuntive pertinenti agli operatori segnalanti oppure utilizzano le stime o i dati provvisori. La metodologia per tali stime è definita da ciascuna BCN in base alle specificità nazionali. Se del caso, le BCN forniscono note esplicative in merito all'approccio adottato.

3. *Politica di revisione*

Quando rivedono i dati segnalati le BCN applicano i seguenti principi generali:

- (a) durante le regolari trasmissioni annuali dei dati, in aggiunta ai dati dell'ultimo periodo, devono essere trasmesse le revisioni «ordinarie» dei dati dell'anno precedente e le revisioni straordinarie, se necessario;
- (b) le revisioni straordinarie che migliorano la qualità dei dati in modo significativo possono essere trasmesse nel corso dell'anno, a seguito dell'approvazione della BCE.

▼B**4. Note esplicative**

Le BCN forniscono note esplicative alla BCE in cui spiegano dettagliatamente gli scostamenti dagli obblighi di segnalazione e le discontinuità strutturali, incluso l'impatto sui dati.

*Articolo 19***Statistiche relative alle attività ed alle passività degli FI****1. Ambito di applicazione della segnalazione****a) Generale**

Le BCN segnalano le informazioni statistiche sulle attività e le passività degli FI in conformità all'allegato II, parte 17, del presente indirizzo, per ognuno dei seguenti sottosectori, che sono classificati a seconda della natura dell'investimento: fondi azionari, fondi obbligazionari, fondi misti, fondi immobiliari, fondi comuni speculativi ed altri fondi. Ognuno di tali settori è successivamente disaggregato in fondi comuni di investimento aperti e in fondi comuni di investimento chiusi, ossia a seconda del tipo di FI. Ai fini della disaggregazione degli FI in base al tipo di investimento, i fondi che investono prevalentemente in quote o partecipazioni in fondi di investimento (ossia i fondi di fondi) sono classificati sotto la categoria di fondi nella quale essi principalmente investono.

Tali obblighi coprono le consistenze di fine mese e di fine trimestre, i dati mensili e trimestrali relativi agli aggiustamenti di flusso così come le informazioni mensili sulle nuove emissioni/vendite e riacquisti di quote/partecipazioni in fondi di investimento.

Tutte le consistenze di fine mese e i dati mensili relativi agli aggiustamenti di flusso sono segnalati anche per il sottosettore dei fondi indicizzati quotati (ETF), come una posizione «di cui» della voce «fondi totali».

Nei limiti in cui le informazioni statistiche sono disponibili, anche sulla base delle migliori stime possibili, le consistenze di fine trimestre e i dati trimestrali relativi agli aggiustamenti di flusso sono segnalati anche per il sottosettore dei fondi di private equity (tra cui i fondi di capitale di rischio) come una posizione «di cui» della voce «fondi totali».

b) Aggiustamenti di flusso

Le BCN segnalano alla BCE dati separati sugli aggiustamenti di valutazione dovuti ai prezzi, alle oscillazioni dei tassi di cambio e agli aggiustamenti sulle riclassificazioni come stabilito nell'allegato II, parte 17, e in conformità all'allegato IV.

Le transazioni finanziarie, ed i relativi aggiustamenti, devono essere ricavati in conformità al SEC 2010, e tale operazione va intesa, se possibile, come il «metodo SEC 2010». Le BCN possono discostarsi dal SEC 2010 per pratiche nazionali diverse in conformità al Regolamento (UE) n. 1073/2013 (BCE/2013/38). Laddove le informazioni sulle consistenze trimestrali [s-b-s] siano disponibili, gli aggiustamenti di valutazione possono essere ricavati in conformità ad un metodo comune all'Eurosistema, ossia il metodo di derivazione dei dati di flusso riportato nell'allegato IV, parte 4.

▼B

c) Azioni al portatore

Se i dati sulle azioni al portatore segnalati dagli FI, le IFM e/o gli AIF in conformità all'allegato I al Regolamento (UE) n. 1073/2013 (BCE/2013/38) sono incompleti o non disponibili immediatamente, le BCN forniscono i dati sulle azioni al portatore sulla base della migliore stima con riferimento alle disaggregazioni geografiche e settoriali riportate nella tabella 1 dell'allegato II, parte 17.

d) Suddivisione del settore di controparte «imprese di assicurazione e fondi pensione» in due settori di controparte: «imprese di assicurazione» e «fondi pensione»

Nei limiti in cui le informazioni statistiche sono disponibili, anche sulla base delle stime migliori, e non si reputano irrilevanti, le BCN segnalano informazioni separate sul settore di controparte imprese di assicurazione e su quello fondi pensione su base trimestrale, in conformità alla tabella 1, allegato II, parte 17.

e) ETF disaggregati in ETF sintetici e fisici

Le consistenze di fine mese e i dati mensili relativi agli aggiustamenti di flusso sono richiesti per gli ETF disaggregati in ETF sintetici e fisici non appena una definizione adeguata sarà resa disponibile da parte dell'Autorità europea degli strumenti finanziari e dei mercati. La BCE verifica regolarmente in merito a tale definizione e, ove opportuno, emette gli schemi di segnalazioni necessari.

2. Frequenza della segnalazione e scadenza

Le BCN segnalano alla BCE i dati mensili e trimestrali degli FI alla fine del ventottesimo giorno lavorativo successivo alla fine del mese/trimestre cui si riferiscono i dati.

3. Politica di revisione

Si applicano alle revisioni dei dati mensili e trimestrali le seguenti norme:

- a) le revisioni devono essere intraprese in modo da rendere coerenti tra loro i dati mensili e trimestrali;
- b) durante il regolare periodo di produzione, ossia dal ventottesimo giorno lavorativo successivo alla fine del mese/trimestre di riferimento al giorno in cui i dati sono divulgati alle BCN, le BCN possono rivedere i dati che si riferiscono al trimestre di riferimento precedente, fino ai due mesi che lo precedono, così come fino ai mesi successivi al trimestre di riferimento precedente;
- c) al di fuori dei periodi regolari di produzione, le BCN possono anche rivedere i dati che si riferiscono ai periodi di riferimento antecedenti ai due mesi precedenti il trimestre di riferimento anteriore, tra l'altro, in caso di errori, riclassificazioni o procedure di segnalazione migliorate.

4. Derghe ed estapolazioni

Per assicurare la qualità delle statistiche degli FI dell'area dell'euro, quando le BCN concedono deroghe ai piccoli FI in conformità all'articolo 8, paragrafo 1, del Regolamento(UE) n. 1073/2013 (BCE/2013/38), dette BCN estapolano fino ad una copertura del 100 % per detti FI nella compilazione dei dati mensili e trimestrali dei FI segnalati alla BCE.

▼B

Le BCN possono scegliere la procedura di estrapolazione per ottenere la copertura del 100 % purché essa soddisfi i seguenti standard minimi:

- (a) per i dati disaggregati mancanti, le stime devono essere ricavate applicando dei coefficienti basati sui corrispondenti sottosectori dei fondi di investimento, ad esempio se un fondo comune di investimento obbligazionario aperto è di piccole dimensioni e solo i dati sulle quote/partecipazioni emesse in fondi di investimento sono raccolti, le disaggregazioni mancanti devono essere ricavate applicando la struttura della categoria dei fondi obbligazionari aperti;
- (b) nessun sottosectore dei fondi di investimento (ad esempio i fondi immobiliari comuni aperti, fondi immobiliari comuni chiusi ecc.) è completamente escluso.

In conformità all'articolo 8, paragrafo 2, del Regolamento (UE) n. 1073/2013 (BCE/2013/38), le deroghe possono essere concesse agli FI che, in virtù delle norme contabili nazionali, valutano le loro attività con una frequenza inferiore al trimestre. Nonostante tali deroghe, i dati mensili e trimestrali sugli FI segnalati dalle BCN alla BCE includono sempre i dati relativi a detti FI.

5. Provenienza dei dati aggregati

Le BCN ricavano i dati aggregati sulle attività e passività trimestrali dei sottosectori dei FI in linea con la tabella 1 dell'allegato II, parte 17, come segue:

- (a) per i titoli con codice di identificazione accessibile al pubblico, le BCN mappano le informazioni fornite su basi disaggregate dalle informazioni ricavate dall'archivio centralizzato sui titoli (Centralised Securities Database, CSDB) come principale banca dati di riferimento. Le informazioni disaggregate così delineate sono utilizzate per compilare il valore delle attività e delle passività in euro e per ricavare le necessarie disaggregazioni per ogni singolo titolo del FI. Se i codici di identificazione non sono trovati nel CSDB, oppure le informazioni necessarie per la compilazione delle attività e delle passività in linea con la tabella 1 dell'allegato II, parte 17, non sono disponibili dal CSDB, le BCN stimano i dati mancanti. Le BCN possono inoltre raccogliere le informazioni disaggregate sui titoli senza codici di identificazione accessibili al pubblico utilizzando i codici di identificazione dei titoli interni alle BCN.
- (b) Le BCN aggregano i dati relativi ai titoli ricavati sotto la lettera a) e li aggiungono alle informazioni segnalate per i titoli senza codici di identificazione accessibili al pubblico per elaborare gli aggregati per: i) titoli di debito suddivisi in base alla scadenza, alla valuta ed alla controparte, e ii) azioni ed altre quote di fondi di investimento, suddivisi in base agli strumenti ed alla controparte, e iii) totale delle quote/partecipazioni di FI emesse.
- (c) Le BCN ricavano le informazioni statistiche necessarie sulle attività e le passività degli FI sommando i dati sui titoli ricavati sotto la lettera b) alle attività e le passività diverse dai titoli raccolte da singoli FI residenti.
- (d) Le BCN aggregano le attività e le passività di tutti gli FI residenti in uno Stato membro ed appartenenti allo stesso sottosectore.

▼B

Quanto sopra si applica anche quando le BCN raccolgono i dati sulle attività e le passività relative agli FI su base mensile in conformità al paragrafo 2 dell'articolo 5, del Regolamento (UE) n. 1073/2013 (BCE/2013/38).

6. *Stima dei dati mensili*

In conformità alla lettera b) del paragrafo 1 dell'articolo 5, del Regolamento (UE) n. 1073/2013 (BCE/2013/38), le BCN raccolgono i dati sulle partecipazioni / quote emesse su base mensile. Per i mesi di riferimento che non sono mesi di fine trimestre, le BCN stimano i dati mensili sulle attività e le passività degli FI diversi dalle partecipazioni/quote dei fondi di investimento emesse, basate su dati raccolti mensilmente e trimestralmente, a meno che i dati non siano raccolti su base mensile come previsto dal paragrafo 2 dell'articolo 5, del Regolamento (UE) n. 1073/2013 (BCE/2013/38).

Ove possibile, le BCN fanno delle stime a livello di fondi individuali. In alternativa, una BCN può fare delle stime per sottosettore FI oppure può richiedere alla BCE di fare le stime. In tal caso, la BCE può richiedere informazioni aggiuntive, come i dati disaggregati per fondo o per titolo.

7. *Metodi di valutazione e/o norme contabili*

I metodi di valutazione e/o le norme contabili di cui al Regolamento (UE) n. 1073/2013 (BCE/2013/38) si applicano anche quando le BCN segnalano alla BCE i dati relativi agli FI. Tuttavia, per le voci che sono soggette agli interessi maturati, si applicano le regole seguenti:

- (a) «titoli di debito» comprendono gli interessi maturati;
- (b) «depositi e crediti da prestiti» e «depositi e crediti ricevuti» non comprendono gli interessi maturati che sono iscritti sotto «altre attività/altre passività».

8. *Note esplicative*

Le BCN presentano delle note esplicative che spiegano le ragioni per le revisioni significative. Inoltre, le BCN forniscono alla BCE le note esplicative concernenti gli aggiustamenti da riclassificazione. Le BCN forniscono anche le note esplicative concernenti le revisioni menzionate nella lettera c) del paragrafo 3 dell'articolo 19.

9. *Segnalazioni di gruppo*

In conformità al paragrafo 3, dell'articolo 4 del Regolamento (UE) n. 1073/2013 (BCE/2013/38), le BCN possono permettere agli FI di segnalare le loro attività e passività come gruppo, a condizione che questo conduca a risultati uguali a quelli delle segnalazioni disaggregate per fondo. Gli FI che effettuano segnalazioni di gruppo devono appartenere allo stesso sottosettore, come ad esempio, i fondi immobiliari comuni chiusi o i fondi immobiliari comuni aperti.

Articolo 20

Statistiche sulle attività e sulle passività delle SV

1. *Ambito di applicazione della segnalazione*

Le BCN raccolgono e segnalano informazioni statistiche aggregate distinte su attività e passività delle SV conformemente alla parte 18 dell'allegato II. I dati sono forniti per le seguenti quattro sottocategorie: a)

▼B

SV coinvolte in cartolarizzazioni tradizionali; b) SV coinvolte in cartolarizzazioni sintetiche; c) SV coinvolte in cartolarizzazioni collegate ad assicurazioni; e d) altre SV.

Tali obblighi coprono i dati sulle consistenze in essere, le operazioni finanziarie e le cancellazioni totali/parziali fornite su base trimestrale.

Le BCN possono fornire alla BCE i dati richiesti sulle cancellazioni totali/parziali nei limiti della massima diligenza possibile.

2. *Frequenza della segnalazione e scadenza*

Le BCN segnalano alla BCE i dati sulle consistenze in essere, le operazioni finanziarie e le cancellazioni totali/parziali su base trimestrale entro la fine del ventottesimo giorno lavorativo successivo alla fine del trimestre cui i dati si riferiscono.

3. *Politica di revisione*

Si applicano alle revisioni dei dati trimestrali le seguenti regole generali:

- a) durante il regolare periodo di produzione, ossia dal ventottesimo giorno lavorativo successivo alla fine del trimestre di riferimento al giorno precedente quello in cui i dati sono diffusi alle BCN, queste possono rivedere i dati che si riferiscono al trimestre di riferimento precedente;
- b) al di fuori dei periodi regolari di produzione, le BCN possono anche rivedere i dati che si riferiscono ai periodi precedenti il trimestre di riferimento precedente, tra l'altro, in caso di errori, riclassificazioni o procedure di segnalazione migliorate;
- c) le revisioni ai dati segnalati ai sensi del regolamento (UE) n. 1071/2013 (BCE/2013/33) sui prestiti ceduti e cartolarizzati da IFM dell'area dell'euro sono inclusi, laddove rilevanti, nelle statistiche sulle SV conformemente alle lettere a) e b).

4. *Metodi di raccolta*

Al fine di soddisfare gli obblighi di segnalazione statistica da cui le SV sono esenti ai sensi dell'articolo 5, paragrafo 1, lettera c), del regolamento (CE) n. 1075/2013 (BCE/2013/40), le BCN decidono, dopo aver consultato la BCE, la modalità più opportuna di raccolta dei dati su attività e passività delle SV, a seconda dell'organizzazione dei mercati rilevanti e della disponibilità di altre rilevanti informazioni statistiche, pubbliche, private o prudenziali.

5. *Fonti e standard di qualità dei dati*

Se le BCN ricavano dati sulle attività e sulle passività delle SV da altre fonti di dati statistici, da fonti pubbliche come rapporti prevendita o rapporti agli investitori, o da fonti di dati prudenziali, si applicano gli standard di qualità dei dati enunciati di seguito.

I dati che sono identificati come serie di riferimento nella parte 18 dell'allegato II al presente indirizzo sono soggetti a standard elevati di qualità, comparabili a quelli relativi ai dati segnalati direttamente dalle SV in conformità all'allegato I del Regolamento (UE) n. 1075/2013 (BCE/2013/40). I dati che sono identificati come serie non di riferimento nella parte 18 dell'allegato II al presente indirizzo possono essere

▼B

stimati in base a standard di qualità meno stringenti, ad esempio usando interpolazioni ed estrapolazioni quando i dati sono raccolti da fonti pubbliche o prudenziali ad una frequenza inferiore a quella trimestrale e con un termine superiore al ventottesimo giorno lavorativo successivo al periodo di riferimento.

Se i dati non sono segnalati direttamente dalle SV in conformità con l'articolo 5, paragrafo 1, lettera c), del regolamento (UE) n. 1075/2013 (BCE/2013/40), la qualità dei dati viene monitorata dalle BCN sulla base delle informazioni che sono disponibili nei rendiconti finanziari annuali. Il risultato dei controlli di qualità è trasmesso dalle BCN alla BCE entro la fine di settembre ogni anno o al più presto da quel momento, in conformità con le consuetudini giuridiche nazionali nello Stato membro di residenza della SV. Se il controllo incrociato tra i dati ricavati su base trimestrale e dal bilancio indica che gli standard di alta qualità non sono soddisfatti, le BCN prendono le misure necessarie per assicurare che i dati soddisfino gli standard di qualità necessari, ivi inclusa la possibile raccolta diretta dei dati ai sensi del regolamento (UE) n. 1075/2013 (BCE/2013/40).

Se le BCN ricavano i dati sulle attività e le passività delle SV da fonti di dati prudenziali, le BCN assicurano che tali fonti siano sufficientemente in linea con i concetti e le definizioni statistici ai sensi degli obblighi di segnalazione delle SV. Quanto detto trova applicazione anche rispetto ai dati che sono ricavati da altre fonti statistiche.

Se è utilizzato il CSDB o un altro archivio centralizzato sui titoli quale fonte di dati sull'emissione di titoli di debito da parte delle SV, le BCN tengono sotto osservazione la copertura e la qualità di tali dati su base annuale. Il risultato dei controlli di qualità è trasmesso dalle BCN alla BCE entro la fine di febbraio di ogni anno prendendo come riferimento i dati della fine di dicembre dell'anno precedente. Se gli indicatori di copertura e qualità dei dati indicano che gli standard di qualità necessari non sono soddisfatti, le BCN prendono le misure necessarie per assicurare che i dati soddisfino gli standard di qualità necessari, ivi inclusa la possibile raccolta diretta dei dati ai sensi del regolamento (UE) n. 1075/2013 (BCE/2013/40).

6. *Prestiti ceduti e cartolarizzati da IFM dell'area dell'euro e scambio di informazioni transfrontaliere*

Ogni BCN scambia informazioni sui prestiti ceduti e cartolarizzati dalle IFM nazionali per SV residenti in altri Stati membri dell'area dell'euro aggregando i prestiti cartolarizzati separatamente per ogni Stato membro nel quale le SV sono residenti, in conformità all'articolo 6 del Regolamento (UE) n. 1071/2013 (BCE/2013/33) e alla tabella 3 della parte 18 dell'allegato II al presente indirizzo.

La BCE fornisce, in linea con gli atti legali applicabili che proteggono i dati riservati, il punto di raccolta tecnico per tale scambio transfrontaliero di informazioni. Le BCN segnalano tali dati alla BCE entro il ventitreesimo giorno lavorativo successivo alla fine del trimestre cui i dati stessi si riferiscono. La BCE ridistribuisce tali dati alle BCN interessate entro il ventiquattresimo giorno lavorativo successivo alla fine del trimestre cui i dati stessi si riferiscono.

▼B

Le BCN che sono coinvolte nello scambio di dati per cartolarizzazioni esistenti chiariscono ogni dubbio esistente e questioni di coordinamento su base bilaterale e, se necessario, scambiano informazioni rilevanti. Se ci sono nuove cartolarizzazioni, le BCN interessate possono richiedere che la BCE funga da coordinatrice.

L'adempimento di tali obblighi consente alle BCN, conformemente all'articolo 5, paragrafo 1, lettera a), del Regolamento (UE) n. 1075/2013 (BCE/2013/40), di compilare la parte dei dati relativi alle SV riguardante le consistenze in essere e le operazioni finanziarie dei prestiti cartolarizzati ceduti da IFM dell'area dell'euro, e laddove le IFM continuano a gestire i prestiti cartolarizzati, avvalendosi dei dati relativi a tali prestiti raccolti presso le IFM, ai sensi dell'articolo 6 del Regolamento (UE) n. 1071/2013 (BCE/2013/33), anziché raccogliere tali dati direttamente dalle SV.

7. Deroche ed estrapolazioni

Se le BCN raccolgono i dati sulle attività e sulle passività delle SV direttamente dalle SV e, se necessario, basati su dati segnalati dalle IFM ai sensi del regolamento (UE) n. 1071/2013 (BCE/2013/33), e se le BCN concedono deroghe alle SV in conformità all'articolo 5, paragrafo 1, lettera b), del regolamento (UE) n. 1075/2013 (BCE/2013/40), le BCN estrapolano il 100 % della copertura per tutte le SV quando raccolgono i dati trimestrali sulle attività e sulle passività delle SV segnalati alla BCE per consistenze in essere, operazioni finanziarie e cancellazioni totali/parziali.

Se le BCN raccolgono i dati su attività e passività delle SV da altre fonti statistiche, pubbliche e/o prudenziali possono basare la loro raccolta su un campione di SV, nella misura in cui tali SV contano per almeno il 95 % del totale delle consistenze in essere delle attività delle SV assoggettabili ad obblighi di segnalazione nello Stato membro in questione, così come indicato nell'elenco delle SV. Le BCN estrapolano il 100 % della copertura quando raccolgono i dati trimestrali sulle attività e sulle passività delle SV segnalate alla BCE per consistenze in essere di fine trimestre, operazioni finanziarie e cancellazioni totali/parziali.

8. Note esplicative

Le BCN inviano alla BCE note esplicative che definiscono le ragioni per revisioni rilevanti e per ogni altra revisione compiuta ai sensi dell'articolo 20, paragrafo 3, lettera b).

Articolo 21

Statistiche sui prestiti delle IFM a società non finanziarie per ramo di attività economica

1. Ambito di applicazione della segnalazione

Le BCN segnalano alla BCE, laddove disponibili, dati sui finanziamenti concessi dalle IFM a società non finanziarie nazionali e a società non finanziarie di altri Stati membri dell'area dell'euro disaggregate per ramo di attività economica secondo la classificazione statistica di attività economiche dell'Unione— NACE Rev.2, in linea con la parte 19 dell'allegato II.

▼B**2. *Frequenza della segnalazione e scadenza***

Le BCN segnalano alla BCE i dati con frequenza trimestrale entro la fine del ventottesimo giorno lavorativo successivo alla fine del trimestre cui i dati si riferiscono.

3. *Politica di revisione*

Le BCN segnalano le revisioni nel rispetto dei seguenti principi:

- a) oltre a ciascuna trasmissione dei dati, sono inviate, qualora necessarie, revisioni relative ai periodi di riferimento precedenti;
- b) le revisioni straordinarie che migliorano la qualità dei dati in modo significativo possono essere inviate non appena disponibili.

4. *Note esplicative*

Le BCN segnalano alla BCE tutte le modifiche di rilievo nelle definizioni e classificazioni utilizzate a livello nazionale e presentano note esplicative contenenti le ragioni di tali modifiche di rilievo, laddove possibile. Inoltre, le BCN forniscono le informazioni sulle riclassificazioni principali nel settore delle IFM e, se disponibili, sulle riclassificazioni principali delle società non finanziarie nelle disaggregazioni del NACE Rev.2 trasmesse.

*Articolo 22***Statistiche sulle linee di credito delle IFM****1. *Ambito di applicazione della segnalazione***

Le BCN raccolgono e segnalano informazioni statistiche aggregate sulle linee di credito aperte dalle IFM a residenti nazionali e sulle linee di credito aperte dalle IFM a favore di residenti non nazionali dell'area dell'euro, disaggregate per settore istituzionale, conformemente alla parte 20 dell'allegato II.

Per linee di credito delle IFM si intende il medesimo significato di «aperture di credito non utilizzate», classificate come «rischio medio», «rischio medio/basso» e «rischio basso», come stabilito nel Regolamento (UE) n. 575/2013. Le BCN applicano tale definizione nei limiti della massima diligenza possibile e ogniqualvolta si applichi una diversa definizione nazionale per le linee di credito, possono effettuare la segnalazione utilizzando la definizione nazionale, ma cercano di armonizzare la raccolta dei dati sulle linee di credito delle IFM al fine di migliorare la confrontabilità tra i diversi paesi nel lungo termine.

Le BCN calcolano le disaggregazioni settoriali e le trasmettono alla BCE. Qualora tali disaggregazioni settoriali non siano raccolte a livello nazionale, le BCN possono richiedere tali informazioni aggiuntive a operatori segnalanti o, in alternativa, possono effettuare una stima delle disaggregazioni settoriali utilizzando le informazioni disponibili da altre fonti a livello nazionale.

Le BCN presentano alla BCE le informazioni sulle riclassificazioni statistiche nei limiti della massima diligenza possibile.

▼B**2. *Frequenza della segnalazione e scadenza***

Le BCN segnalano alla BCE i dati con frequenza trimestrale. Le informazioni su consistenze trimestrali e aggiustamenti da riclassificazione sono trasmessi alla BCE entro la fine del ventottesimo giorno lavorativo successivo alla fine del trimestre cui i dati si riferiscono.

3. *Politica di revisione*

Le BCN segnalano le revisioni nel rispetto dei seguenti principi:

- a) oltre a ciascuna trasmissione dei dati, sono inviate, qualora necessarie, revisioni relative al trimestre di riferimento precedente;
- b) le revisioni straordinarie che migliorano la qualità dei dati in modo significativo possono essere inviate non appena disponibili.

4. *Note esplicative*

Le BCN inviano alla BCE note esplicative che definiscono le ragioni per revisioni rilevanti.

*Articolo 23***Statistiche sulle attività e sulle passività delle CC****1. *Ambito di applicazione della segnalazione***

Le BCN raccolgono e segnalano informazioni statistiche aggregate distinte su attività e passività delle CC conformemente alla parte 21 dell'allegato II.

Ai fini di tale segnalazione statistica, per CC si intendono i soggetti identificati come controparti centrali dall'Autorità europea degli strumenti finanziari e dei mercati (AESFEM) e che siano «altri intermediari finanziari, escluse le imprese di assicurazione e i fondi pensione» (S.125) ovvero «ausiliari finanziari» (S.125) come specificato nella classificazione dei settori istituzionali stabilita nel capitolo 23 del SEC 2010.

Le CC identificate dall'Autorità europea degli strumenti finanziari e dei mercati classificate dal SEC 2010 nell'ambito del settore «istituzioni finanziarie monetarie (IFM)» non fanno parte di questa segnalazione statistica.

2. *Soglia minima per la segnalazione obbligatoria*

Le BCN segnalano alla BCE i dati alla BCE su base obbligatoria con riferimento alle seguenti soglie:

- a) per le celle relative alle operazioni di pronti contro termine, identificate con la lettera «R» nella parte 21 dell'allegato II, la segnalazione è obbligatoria se le consistenze di bilancio di una qualsiasi di tali celle superano i 10 miliardi di EUR, eccezione fatta per le celle che si riferiscono a posizioni nei confronti di IFM.

▼B

Se in una o più celle denominate come «R» la soglia è raggiunta, tutte le celle denominate come «R» sono segnalate, indipendentemente dal loro effettivo valore di bilancio;

- b) per le celle che non riguardano operazioni di pronti contro termine, identificate con le lettere «NR» nella parte 21 dell'allegato II, la segnalazione è obbligatoria se è richiesta ai sensi della lettera a), ovvero se le consistenze di bilancio di una qualsiasi di tali celle superano i 10 miliardi di EUR.

Se la soglia è raggiunta in una o più celle denominate come «NR», tutte le celle denominate come «NR» sono segnalate, indipendentemente dal loro effettivo valore di bilancio.

Qualora nessuna delle soglie di cui alle lettere a) e b) sia raggiunta, le BCN segnalano alla BCE i dati di bilancio delle CC su base volontaria. Ove le BCN scelgano di non segnalare su base volontaria, controllano su base annuale che tali soglie non siano raggiunte.

3. *Frequenza della segnalazione e scadenza*

Le BCN segnalano alla BCE i dati con frequenza trimestrale. Le informazioni su consistenze trimestrali e aggiustamenti da riclassificazione sono trasmessi alla BCE entro la fine del ventottesimo giorno lavorativo successivo alla fine del trimestre cui i dati si riferiscono.

4. *Politica di revisione*

Le BCN segnalano le revisioni nel rispetto dei seguenti principi:

- a) oltre a ciascuna trasmissione dei dati, sono inviate, qualora necessarie, revisioni relative al trimestre di riferimento precedente;
- b) le revisioni straordinarie che migliorano la qualità dei dati in modo significativo possono essere inviate non appena disponibili.

5. *Note esplicative*

Le BCN inviano alla BCE note esplicative che definiscono le ragioni per revisioni rilevanti.

Articolo 24

Registrazione dei dati sulle unità istituzionali rilevanti a fini statistici

1. *Luogo unico di archiviazione dei dati di riferimento*

Le BCN comunicano e aggiornano tutti i dati di riferimento che descrivono le unità istituzionali o le unità giuridiche, se del caso, che sono necessarie a fini statistici attraverso la banca dati delle istituzioni e delle attività, RIAD (Register of Institutions and Affiliates Database), il deposito centrale che conserva gli attributi sulle singole unità organizzative così come i vari tipi di relazione tra le stesse che, tra l'altro, consentono di ricavare strutture di gruppo facendo riferimento a diverse definizioni.

▼B

RIAD consente l'elaborazione di informazioni su un singolo attributo provenienti da diverse fonti. Se del caso, le BCN devono accordarsi su un metodo specifico da applicare in RIAD per ricavare quale è la versione facente fede dei dati di riferimento, tra le possibili diverse fonti nazionali dei dati.

Gli obblighi specifici per la presentazione dei dati per singoli insiemi di società (finanziarie) sono descritti nell'articolo 25 e nell'allegato V.

2. Gestione dei codici di identificazione in RIAD

Tutte le unità organizzative registrate in RIAD possono avere codici di identificazione multipli. Le BCN sono responsabili della assegnazione e gestione del codice di identificazione principale, denominato «codice RIAD», assicurando in tal modo uno scambio di dati non equivoco tra RIAD e ogni altro sistema (locale) di ricezione/invio.

RIAD può anche assegnare a singole entità codici nazionali o sovranazionali (gli «alias»), che dovrebbero preferibilmente seguire gli standard disponibili.

3. Operazioni societarie

Per gestire i dati di riferimento di un soggetto, le BCN prima di tutto creano tali dati in RIAD. Successivamente le BCN gestiscono tutti i cambiamenti demografici, quali inizio attività, aggiornamento di attributi individuali e anche la chiusura di un soggetto, segnalando nuovi valori relativi agli attributi e/o adattando la gamma di validità dei valori (le cancellazioni effettive sono previste esclusivamente nel caso eccezionale di erroneo inserimento di un soggetto).

Le BCN devono descrivere le fusioni (o, all'inverso, le scissioni) di unità con una serie completa di azioni societarie di accompagnamento, quali la chiusura, la modifica e/o la creazione di una o più unità.

Le modifiche nei settori SEC, quali ad esempio la ricollocazione di un soggetto dall'elenco delle IFM all'elenco degli FI, devono essere segnalate attraverso l'aggiornamento dei valori e della gamma di validità nell'attributo «settore SEC».

4. Criteri di trasmissione

Prima di trasmettere gli aggiornamenti alla BCE, le BCN effettuano dei controlli di convalida confrontando le pertinenti specifiche di scambio dati. Quando si utilizzano procedure di immissione, le BCN dispongono di un adeguato sistema di controlli al fine di minimizzare gli errori operativi e assicurare l'accuratezza e la coerenza degli aggiornamenti segnalati tramite il RIAD.

In caso di indisponibilità di RIAD, le BCN trasmettono gli aggiornamenti tramite mail al seguente indirizzo: RIAD-Support@ecb.europa.eu.

Le BCN possono utilizzare l'insieme dei caratteri nazionali, purché utilizzino l'alfabeto latino. Le BCN utilizzano l'Unicode (UTF-8) per mostrare in maniera corretta l'insieme dei caratteri speciali quando ricevono informazioni dalla BCE tramite RIAD.



5. *Acquisizione e convalide di errore*

Al momento della ricezione degli aggiornamenti, la BCE effettua immediatamente i controlli di valutazione dell'accuratezza formale e della coerenza interna delle informazioni fornite.

La BCE ritrasmette immediatamente alle BCN: a) una convalida di acquisizione contenente informazioni sommarie degli aggiornamenti che sono stati elaborati e validamente inseriti nel pertinente insieme di dati, e/o b) una convalida di errore contenente informazioni dettagliate sugli aggiornamenti e sui controlli di validità non riusciti.

Alla ricezione della convalida di errore, le BCN adottano immediatamente le misure per trasmettere le informazioni corrette. Se l'informazione corretta dipende da aggiornamenti trasmessi dalle altre BCN recentemente e non è quindi disponibile sul sito Internet della BCE, le BCN contattano la BCE fornendo specifici dettagli sull'informazione richiesta.

6. *Riservatezza*

Le BCN dichiarano il carattere confidenziale di ciascun attributo che descrive un'unità organizzativa scegliendo uno dei tre valori predefiniti: «F» sta per libero, ossia non riservato; «N» significa che l'attributo dei dati può essere reso noto solo per l'uso del SEBC e delle istituzioni associate per le quali esiste un protocollo d'intesa, ossia non per uso esterno; ovvero «C» per l'informazione statistica riservata.

Articolo 25

Elenchi delle istituzioni finanziarie aggiornati a fini statistici

1. *Tipi di elenchi da aggiornare e pubblicare*

Al fine di consentire la redazione e l'aggiornamento dell'elenco delle IFM a fini statistici di cui all'articolo 4 del regolamento (UE) n. 1071/2013 (BCE/2013/33), le variabili specificate nelle parti 1 e 2 dell'allegato V devono essere raccolte in RIAD agli intervalli predefiniti. Le BCN segnalano ogni aggiornamento di tali variabili senza indugio, in particolare quando un'istituzione entra nel settore delle IFM, cioè nel caso di costituzione di una IFM a seguito di una fusione, di costituzione di nuovi soggetti giuridici a seguito della scissione di una IFM esistente, di costituzione di una nuova IFM, o di trasformazione in una IFM di una istituzione precedentemente diversa da una IFM, oppure quando una IFM esistente lascia il settore delle IFM, cioè nel caso di un coinvolgimento di una IFM in una fusione, di acquisto di una IFM da parte di un'altra istituzione, di scissione di una IFM in soggetti giuridici distinti, di trasformazione di una IFM in una istituzione diversa da una IFM, o di liquidazione di una IFM.

I dati di riferimento permanentemente aggiornati in RIAD consentono l'aggiornamento dell'elenco ufficiale delle IFM basato sulla classificazione per settore istituzionale, status dell'attività e altre caratteristiche di un'istituzione. In tale quadro, può essere attribuita un'attenzione particolare ai casi in cui un'istituzione inclusa nell'elenco delle IFM subisce delle restrizioni relative alle proprie attività di intermediazione finanziaria, ad esempio all'accettazione di depositi o alla concessione di prestiti, in particolare prima della sua liquidazione e/o eliminazione dal settore delle IFM. Al fine di consentire un monitoraggio costante della coerenza con le classificazioni nazionali delle IFM, la BCE può richiedere periodicamente ulteriori informazioni alla pertinente BCN.

▼B

Per consentire la redazione e l'aggiornamento dell'elenco degli FI di cui all'articolo 3 del regolamento (UE) n. 1073/2013 (BCE/2013/38), le variabili specificate nelle parti 1 e 2 dell'allegato V devono essere raccolte in RIAD agli intervalli predefiniti. Le BCN segnalano eventuali aggiornamenti di tali variabili in particolare quando un ente entra nell'insieme degli FI o quando un FI esistente lascia l'insieme degli FI.

Per consentire la redazione e l'aggiornamento dell'elenco delle SV a fini statistici di cui all'articolo 3 del regolamento (UE) n. 1075/2013 (BCE/2013/40), le variabili specificate nelle parti 1 e 2 dell'allegato V devono essere raccolte in RIAD agli intervalli predefiniti. Le BCN segnalano eventuali aggiornamenti di tali variabili in particolare quando un ente entra nell'insieme delle SV o quando una SV esistente lascia l'insieme.

Per consentire la redazione e l'aggiornamento dell'elenco delle istituzioni rilevanti ai fini delle statistiche sui pagamenti (PSRI) a fini statistici di cui all'articolo 5 del regolamento (UE) n. 1409/2013 (BCE/2013/43), le variabili specificate nellaparte 1 dell'allegato V devono essere raccolte in RIAD agli intervalli predefiniti. Le BCN segnalano eventuali aggiornamenti di tali variabili in particolare quando un ente entra nell'insieme delle istituzioni rilevanti ai fini delle statistiche sui pagamenti o quando lascia l'insieme.

▼M2

Per consentire la redazione e l'aggiornamento dell'elenco delle IA a fini statistici di cui all'articolo 3 del Regolamento (UE) n. 1374/2014 della Banca centrale europea (BCE/2014/50) ⁽¹⁾, le variabili specificate nell'allegato V, parti 1 e 2, devono essere raccolte in RIAD agli intervalli predefiniti. Le BCN segnalano ogni aggiornamento di tali variabili, in particolare quando un'istituzione entra nell'insieme delle IA o lo abbandona. Le BCN trasmettono dati di riferimento completi come specificato nell'allegato V, parti 1 e 2, su imprese di assicurazione madri e controllate residenti, su tutte le filiali residenti a prescindere dalla residenza dell'impresa madre, nonché su tutte le filiali di imprese di assicurazione madri e controllate residenti che risultino residenti fuori del territorio economico dell'Unione. Questa serie di informazioni è integrata da dati di riferimento completi come precisato nell'allegato V, parti 1 e 2, relativi a filiali di imprese di assicurazione madri e controllate residenti che risultino residenti in Stati membri non dichiaranti e non partecipanti. Tale segnalazione può essere basata su una raccolta di dati più ampia che copra tutte le filiali di imprese di assicurazione madri e controllate residenti a prescindere dal loro paese di residenza.

▼B**2. Frequenza della segnalazione e scadenza**

Le BCN trasmettono alla BCE i possibili aggiornamenti delle variabili specificate per le IFM non appena si verificano cambiamenti nel settore delle IFM o negli attributi delle esistenti IFM. Qualora non fosse possibile, le BCN forniscono una spiegazione scritta del ritardo tra la realizzazione dell'evento e la segnalazione alla BCE.

⁽¹⁾ Regolamento (UE) n. 1374/2014 della Banca centrale europea, del 28 novembre 2014, sugli obblighi di segnalazione statistica delle imprese di assicurazione (BCE/2014/50) (GU L 366 del 20.12.2014, pag. 36)

▼ B

Le BCN trasmettono alla BCE i possibili aggiornamenti delle variabili specificate per gli FI con frequenza almeno trimestrale e nei due mesi successivi alla data di riferimento. Tuttavia, la variabile del valore dell'attivo netto deve essere aggiornata su base annua per tutti i fondi di investimento, entro un termine massimo di due mesi successivi alla data di riferimento di fine dicembre.

Le BCN trasmettono alla BCE gli aggiornamenti sulle variabili specificate per le SV, con frequenza almeno trimestrale, entro i 14 giorni lavorativi successivi alla data di riferimento.

Le BCN trasmettono alla BCE gli aggiornamenti sulle variabili specificate per le istituzioni rilevanti ai fini delle statistiche sui pagamenti (PSRI) a fine anno, entro un termine massimo di tre mesi successivi alla data di riferimento.

▼ M2

In occasione della prima presentazione dell'elenco delle IA, le BCN trasmettono alla BCE dati di riferimento trimestrali completi come specificato nell'allegato V, parte 1, relativi alle imprese di assicurazione madri e controllate residenti non oltre il 31 marzo 2016. Le BCN sono comunque invitate a trasmettere tali informazioni entro il 31 dicembre 2015. Le BCN trasmettono alla BCE dati di riferimento completi come precisato nelle parti 1 e 2 dell'allegato V su tutte le filiali residenti a prescindere dall'ubicazione delle rispettive imprese madri, nonché sulle filiali di imprese di assicurazione madri e controllate residenti che risultino residenti fuori del territorio economico dell'Unione e in Stati membri non dichiaranti e non partecipanti non oltre il 31 luglio 2016. Attributi richiesti su base annuale sono segnalati per tutte le istituzioni entro il 31 marzo 2016.

Nelle trasmissioni successive, le BCN trasmettono alla BCE i possibili aggiornamenti delle variabili trimestrali specificate per le IA almeno con frequenza trimestrale, entro due mesi dalla data di riferimento. Le variabili annuali sono aggiornate per tutte le IA con frequenza annuale entro un termine massimo di sei mesi successivi alla data di riferimento del 31 dicembre.

▼ B**3. Diffusione e pubblicazione**

Ogni giorno lavorativo della BCE entro le 18.00, ora Europa Centrale (O.E.C.), la BCE rende disponibile sul proprio sito Internet una copia dell'insieme dei dati delle IFM. Contestualmente alla diffusione sul proprio sito Internet dell'elenco delle IFM, la BCE lo invia alle BCN tramite RIAD. Allo stesso tempo la BCE pubblica un elenco dei cambiamenti effettuati alla popolazione delle IFM e lo comunica a tutte le BCN ogni giorno lavorativo. Tale comunicazione contiene tutti i dettagli relativi a ciascuno dei seguenti cambiamenti segnalati dalle BCN: a) nuove IFM e b) cancellazione di IFM.

Nell'ultimo giorno lavorativo BCE di ogni mese di calendario entro le 18.00, ora Europa Centrale (O.E.C.), la BCE riceve copia dell'insieme dei dati delle IFM e la combina con la variabile «riserva» dell'insieme dei dati delle controparti per le operazioni di politica monetaria della stessa data, che indica se un ente creditizio residente nell'area dell'euro è assoggettato alle riserve obbligatorie oppure no. La BCE mette poi a disposizione sul proprio sito internet l'elenco delle IFM e delle istituzioni assoggettate alle riserve obbligatorie.

▼ B

Il quarto giorno lavorativo successivo al termine per la trasmissione degli aggiornamenti, entro le 18.00, ora Europa Centrale (O.E.C.), la BCE riceve copia dell'insieme dei dati degli FI e lo rende disponibile alle BCN. La BCE mette poi a disposizione sul proprio sito Internet l'elenco degli FI.

Il secondo giorno lavorativo successivo al termine per la trasmissione degli aggiornamenti, entro le 18.00, ora Europa Centrale (O.E.C.), la BCE riceve copia dell'insieme dei dati delle SV e lo rende disponibile alle BCN. La BCE mette poi a disposizione sul proprio sito Internet l'elenco delle SV.

Nell'ultimo giorno lavorativo BCE di ogni mese di calendario entro le 18.00, ora Europa Centrale (O.E.C.), la BCE riceve copia dell'elenco di tutte le istituzioni registrate in RIAD e lo rende disponibile alle BCN.

La BCE non rende pubblici i dati che sono stati contrassegnati come «riservati» o «da non pubblicare». Analogamente, la BCE non comunica alle BCN i valori che sono stati contrassegnati come «riservati». Rispetto alle misure quantitative contrassegnate come «riservate» o «da non pubblicare», la BCE può comunque pubblicare o distribuire una gamma di classi per dimensione.

▼ M2

Il quarto giorno lavorativo successivo al termine per la trasmissione degli aggiornamenti, entro le 18:00 ora Europa Centrale (O.E.C.), la BCE riceve copia dell'insieme dei dati delle IA e lo rende disponibile alle BCN. La BCE quindi rende l'elenco delle IA disponibile sul proprio sito Internet.

▼ B*Articolo 26***Statistiche degli FP***1. Ambito di applicazione della segnalazione*a) **Generale**

Le BCN segnalano alla BCE informazioni statistiche relative agli FP in conformità alla parte 22 dell'allegato II. I dati relativi agli FP sono trasmessi sulla base dei dati attualmente disponibili a livello nazionale. Laddove i dati effettivi non siano disponibili, vengono fornite delle stime nei limiti della massima diligenza possibile.

Gli operatori assoggettabili agli obblighi di segnalazione comprendono gli FP come definiti nel SEC 2010 (ai paragrafi 2.105 e 2.106) e include tutti gli FP residenti negli Stati membri dell'area dell'euro.

b) **Consistenze in essere e operazioni finanziarie**

Le BCN segnalano le consistenze in essere alla fine del periodo di riferimento e le operazioni finanziarie durante il trimestre, che sono ricavate in conformità al SEC 2010.

▼ M2*2. Frequenza della segnalazione e scadenza*

La frequenza della segnalazione alla BCE è trimestrale. Le statistiche relative ai FP descritte al paragrafo 1, lettera a), sono segnalate alla BCE entro un periodo non superiore a 80 giorni di calendario dalla fine del trimestre di riferimento. Le date esatte di trasmissione sono comunicate alle BCN in anticipo nella forma di un calendario delle segnalazioni fornito dalla BCE entro settembre di ogni anno.

▼B**3. *Politica di revisione***

Le BCN possono dover rivedere i dati trasmessi durante il trimestre precedente. Inoltre, le revisioni ai dati possono anche essere effettuate sui trimestri precedenti.

Si applicano i seguenti principi generali:

- a) in occasione delle trasmissioni regolari dei dati trimestrali, in aggiunta ai dati dell'ultimo trimestre, possono essere trasmesse solo le revisioni «ordinarie», ossia le revisioni dei dati trasmessi il trimestre precedente;
- b) le revisioni straordinarie devono essere limitate e segnalate in una data diversa da quella in cui viene effettuata la regolare segnalazione. Le revisioni storiche minori di routine dei dati devono essere trasmesse solamente su base annua, insieme alle trasmissioni di dati per il quarto trimestre;
- c) le revisioni straordinarie, che migliorano notevolmente la qualità dei dati, possono essere trasmesse durante l'anno, al di fuori dei regolari cicli di produzione.

4. *Metodi di valutazione e/o norme contabili*

Fatte salve le prevalenti pratiche contabili negli Stati membri, tutte le attività e le passività devono essere segnalate su base lorda a fini statistici. I metodi di valutazione sono in linea con il SEC 2010. In principio, l'attivo e il passivo devono essere valutati utilizzando i prezzi correnti di mercato alla data a cui il bilancio fa riferimento. I depositi e i crediti devono essere segnalati all'ammontare del capitale esistente alla fine del trimestre.

5. *Note esplicative*

Le BCN inviano alla BCE note esplicative che includano fonti dei dati, sistemi di raccolta dei dati, procedura di compilazione, quadro normativo, scostamenti dalle istruzioni di segnalazione della BCE e operatori soggetti agli obblighi di segnalazione. Le BCN forniscono le note esplicative per revisioni rilevanti e, in special modo, per le discontinuità nelle serie storiche.

▼M2*Articolo 26 bis***Statistiche delle IA****1. *Ambito di applicazione della segnalazione*****a) *Generale***

Le BCN segnalano informazioni statistiche su attività e passività delle IA nonché informazioni su premi, indennizzi e commissioni conformemente all'allegato II, parte 23. Le informazioni sono fornite per ciascuno dei seguenti tipi di IA: assicurazioni vita, assicurazioni non vita, assicurazioni miste e riassicurazioni. Tali obblighi coprono le consistenze di fine trimestre e gli aggiustamenti di flusso trimestrali su attività e passività delle IA, nonché le informazioni annuali su premi, indennizzi e commissioni.

▼ M2

Informazioni supplementari sono trasmesse come voci per memoria dai paesi per i quali tali informazioni sono disponibili, anche sulla base delle migliori stime, conformemente all'allegato II, parte 23.

b) Aggiustamenti di flusso

Le BCN segnalano alla BCE dati separati sugli aggiustamenti da rivalutazione (dovuti ai prezzi e alle oscillazioni dei tassi di cambio) e sugli aggiustamenti da riclassificazione come stabilito nell'allegato II, parte 23 e in conformità all'allegato IV.

Le transazioni finanziarie e i relativi aggiustamenti, devono essere ricavati in conformità al SEC 2010.

Le BCN possono discostarsi dal SEC 2010 per pratiche nazionali diverse in conformità al Regolamento (UE) n. 1073/2013 (BCE/2014/50). Laddove le informazioni sulle consistenze disaggregate per attività (asset-by-asset, a-b-a) siano disponibili, gli aggiustamenti di valutazione possono essere ricavati in conformità ad un metodo comune all'Eurosistema, ossia il metodo di derivazione dei dati di flusso riportato nell'allegato IV, parte 6.

Approssimazioni relative alle transazioni finanziarie sulle passività possono essere ricavate in conformità all'allegato IV, parte 6.

2. Frequenza della segnalazione e scadenza

Le BCN segnalano alla BCE dati trimestrali sulle IA entro la fine della giornata lavorativa del decimo giorno lavorativo successivo alla scadenza del termine indicato per i dati trimestrali nell'articolo 8 del Regolamento (UE) n. 1374/2014 (BCE/2014/50). Per un periodo transitorio che abbraccia le segnalazioni dei primi tre trimestri del 2016 detto termine è prorogato al trentesimo giorno lavorativo successivo al suddetto termine per il primo trimestre 2016, al venticinquesimo giorno lavorativo successivo al suddetto termine per il secondo trimestre 2016 e al ventesimo giorno lavorativo al suddetto termine per il terzo trimestre 2016.

Le BCN segnalano alla BCE dati annuali sulle IA entro la fine della giornata lavorativa del decimo giorno lavorativo successivo alla scadenza del termine indicato per i dati annuali nell'articolo 8 del Regolamento (UE) n. 1374/2014 (BCE/2014/50).

Le date esatte di trasmissione sono comunicate alle BCN in anticipo nella forma di un calendario delle segnalazioni fornito dalla BCE entro settembre di ogni anno.

Nella prima segnalazione alla BCE dei dati trimestrali sulle IA, le BCN sono tenute a presentare dati sulle consistenze in essere. Gli aggiustamenti di flusso sono trasmessi con la massima diligenza possibile.

▼ **M2****3. Politica di revisione**

Si applicano alle revisioni dei dati trimestrali le seguenti regole generali:

- a) durante i periodi di produzione regolari, ossia per un dato periodo di riferimento, dal termine indicato al paragrafo 2 al giorno in cui i dati sono diffusi alle BCN, le BCN possono rivedere i dati che si riferiscono al trimestre di riferimento precedente;
- b) durante i periodi di produzione regolari, ossia per un dato anno di riferimento, dal termine indicato al paragrafo 2 al giorno in cui i dati sono diffusi alle BCN, le BCN possono rivedere i dati che si riferiscono all'anno di riferimento precedente;
- c) al di fuori dei periodi di produzione regolari, le BCN possono anche rivedere i dati relativi a precedenti periodi di riferimento.

4. Deroche ed estrapolazioni

Per assicurare la qualità delle statistiche relative alle IA dell'area dell'euro, quando le BCN concedono deroghe alle IA più piccole in conformità all'articolo 7, paragrafo 1, lettera a), del Regolamento (UE) n. 1374/2014 (BCE/2014/50), dette BCN estrapolano i dati trimestrali sulle IA segnalati alla BCE fino a una copertura del 100 %.

Le BCE possono scegliere la procedura di estrapolazione per ottenere la copertura del 100 % in base ai dati raccolti conformemente all'articolo 7, paragrafo 1, lettera b), e all'articolo 7, paragrafo 1, lettera c), del Regolamento (UE) n. 1374/2014 (BCE/2014/50) purché le stime siano basate sulla corrispondente tipologia di IA (ossia assicurazioni vita, assicurazioni non vita, assicurazioni miste).

Le BCN assicurano che, per i trimestri di riferimento del 2016 i dati segnalati alla BCE rappresentino il 100 % degli operatori soggetti agli obblighi di segnalazione. Le BCN che intendono accordare deroghe alle IA più piccole ai sensi dell'articolo 7, paragrafo 1, lettera a) del Regolamento (UE) n. 1374/2014 (BCE/2014/50), raccolgono le informazioni necessarie per assicurare che i dati trasmessi alla BCE siano di elevata qualità. Le BCN che ricavano i dati richiesti dai dati raccolti a fini di vigilanza ai sensi della Direttiva 2009/138/CE del Parlamento europeo e del Consiglio⁽¹⁾, possono, a tal fine, (i) ampliare i dati raccolti per il giorno di apertura dalla data di riferimento del 1° gennaio 2016 (cfr. il paragrafo 5); (ii) aumentare la copertura degli operatori soggetti agli obblighi di segnalazione del/i primo/i trimestre/i di riferimento; ovvero (iii) utilizzare fonti di dati alternative dai quali ricavare dati estrapolati di qualità ugualmente elevata.

⁽¹⁾ Direttiva 2009/138/CE de Parlamento europeo e del Consiglio, del 25 novembre 2009, in materia di accesso ed esercizio delle attività di assicurazione e di riassicurazione (Solvibilità II) (GU L 335 del 17.12.2009, pag. 1).

▼ **M2****5. Segnalazione una tantum per il quarto trimestre 2015**

Le BCN trasmettono alla BCE dati sulle consistenze di fine 2015 comprendenti, se necessario, approssimazioni per i principali aggregati come previsto nell'allegato II, parte 23. Le BCN possono, a tal fine, utilizzare i dati riferiti al 1° gennaio 2016 raccolti a fini di vigilanza ai sensi della Direttiva 2009/138/CE. Tali dati sono trasmessi alla BCE insieme a quelli relativi al primo trimestre 2016.

6. Provenienza dei dati aggregati sui titoli

Le BCN ricavano dati trimestrali aggregati su attività e passività per ciascuna tipologia di IA conformemente alle tabelle 2a e 3b dell'allegato II, parte 23, come segue:

- a) per i titoli con codice di identificazione ISIN, le BCN raccordano le informazioni fornite su base disaggregata per titolo (security-by-security, s-b-s) dalle informazioni ricavate dall'archivio centralizzato sui titoli (Centralised Securities Database, CSDB) come banca dati di riferimento. Le informazioni disaggregate titolo per titolo (s-b-s) così raccordate sono utilizzate per compilare il valore delle attività e delle passività in euro e per ricavare le necessarie disaggregazioni per ogni singolo titolo detenuto o emesso dalla IA. Se i codici di identificazione non si trovano nel CSDB oppure le informazioni necessarie per la compilazione delle attività e delle passività in linea con le tabelle 2a e 2b dell'allegato II, parte 23, non sono rese disponibili dal CSDB, le BCN effettuano una stima dei dati mancanti;

- b) le BCN aggregano i dati sui titoli ricavati sotto la lettera a) e li aggiungono alle informazioni segnalate relative ai titoli privi di codice ISIN per comporre gli aggregati relativi a: (i) titoli di debito suddivisi in base alla scadenza (originaria e residua) e alla controparte (settore e residenza); (ii) azioni suddivise in base agli strumenti e alla controparte (settore e residenza); e (iii) partecipazioni/quote di fondi di investimento suddivise in base alla tipologia di fondo di investimento e alla residenza della controparte.

7. Suddivisione di partecipazioni e quote di FI in base ai principali obiettivi di investimento

Le BCN trasmettono alla BCE le migliori stime relative a partecipazioni e quote di FI detenute da IA suddivise per principali obiettivi di investimento (ossia fondi obbligazionari, fondi di investimento azionario, fondi misti, fondi immobiliari, hedge fund e altri fondi). Tali dati possono essere ricavati mediante l'associazione delle informazioni disaggregate per titolo (s-b-s) conformemente al Regolamento (UE) n. 1374/2014 (BCE/2014/50) dal CSDB come banca dati di riferimento.

Se le partecipazioni/quote di FI detenute non risultano dal CSDB, le BCN stimano i dati mancanti o li ricavano da fonti alternative.

▼ M2

In via transitoria, le BCN possono trasmettere tali dati alla BCE per la prima volta al momento della trasmissione dei dati relativi al secondo trimestre 2016 includendo altresì i dati per il primo trimestre 2016.

8. *Stima di dati trimestrali per le riserve tecniche di assicurazione non vita*

Conformemente all'articolo 4, paragrafo 1, lettera c), del Regolamento (UE) n. 1374/2014 (BCE/2014/50), le BCN raccolgono i dati sulle riserve tecniche di assicurazione non vita suddivisi per settore di attività e area geografica con cadenza annuale. I dati trimestrali trasmessi dalle BCN alla BCE possono essere stimati sulla base di dati raccolti annualmente.

9. *Metodi di valutazione e/o norme contabili*

I metodi di valutazione e/o le norme contabili di cui al Regolamento (UE) n. 1374/2014 (BCE/2014/50) si applicano anche quando le BCN segnalano i dati sulle IA alla BCE.

10. *Note esplicative*

Le BCN presentano delle note esplicative nelle quali indicano le ragioni delle revisioni significative e delle revisioni effettuate al di fuori dei periodi di produzione regolari conformemente all'articolo 26 *bis*, paragrafo 3, lettera c). Inoltre, le BCN forniscono alla BCE le note esplicative concernenti gli aggiustamenti da riclassificazione.

11. *Impostazione della raccolta dei dati*

Le BCN possono raccogliere dati da tutte le imprese di assicurazione residente nel paese («approccio basato sul paese ospitante») conformemente all'articolo 2, paragrafo 1, del Regolamento (UE) n. 1374/2014 (BCE/2014/50) ovvero possono ricavare i dati richiesti ai fini del SEBC da quelli raccolti a fini di vigilanza ai sensi della Direttiva 2009/138/CE conformemente all'articolo 2, paragrafo 2, del Regolamento (UE) n. 1374/2014 (BCE/2014/50) («approccio basato sul paese d'origine»).

Di norma, i dati trasmessi alla BCE conformemente al presente indirizzo rispecchiano l'approccio basato sul paese ospitante. Tuttavia, le BCN che ricavano i dati richiesti ai fini del SEBC dalla raccolta di dati di vigilanza possono trasmettere i dati seguendo l'approccio basato sul paese d'origine se la differenza tra l'approccio basato sul paese ospitante e quello basato sul paese d'origine non è ritenuto significativo.

La questione se la differenza tra l'approccio basato sul paese ospitante e quello basato sul paese d'origine sia significativa è decisa sulla base dei dati sui premi segnalati conformemente alla tabella 3 dell'allegato III, parte 23, del presente indirizzo. A seguito di tale valutazione, la BCE, in stretta collaborazione con le BCN, definirà l'approccio da seguire in nella trasmissione dei dati raccolti con l'approccio basato sul paese ospitante alla BCE. Fino a che tale approccio non sia stato definito, le BCN non sono tenute a procedere ad aggiustamenti dei dati.

▼ M2

Le BCN che intendono aggiustare i dati possono, su base volontaria e impiegando la massima diligenza, ricavare dati con l'approccio basato sul paese ospitante utilizzando dati raccolti con l'approccio basato sul paese d'origine. A tal fine, possono aversi contatti bilaterali e scambi di dati tra BCN interessate.

▼ B*Articolo 27***Verifica**

Fermi restando i diritti di verifica della BCE di cui al Regolamento (CE) n. 2533/98 e al Regolamento (UE) n. 1071/2013 (BCE/2013/33), le BCN sorvegliano e garantiscono la qualità e l'affidabilità delle informazioni statistiche fornite alla BCE.

*Articolo 28***Criteri di trasmissione**

Per la trasmissione elettronica delle informazioni statistiche richieste dalla BCE, le BCN utilizzano lo strumento fornito dal SEBC, il «ESCB-Net». Il formato del messaggio messo a punto per questo scambio elettronico di informazioni statistiche deve essere il formato standard concordato con il Comitato per le statistiche. Come soluzione di ripiego possono essere tuttavia utilizzate altre modalità di trasmissione precedentemente concordate con la BCE.

*Articolo 29***Procedura semplificata di modifica**

Tenuto conto del parere del Comitato per le statistiche, il Comitato esecutivo della BCE è autorizzato ad apportare qualsiasi modifica di natura tecnica agli allegati del presente indirizzo, purché tali modifiche non siano tali da alterare l'impianto concettuale sottostante o da incidere sugli oneri di segnalazione degli operatori segnalanti negli Stati membri. Il Comitato esecutivo informa il Consiglio direttivo di tali modifiche senza indugio.

*Articolo 30***Pubblicazione**

Le BCN non pubblicano i contributi nazionali agli aggregati monetari mensili dell'area dell'euro e rispettive contropartite fino a che la BCE non li abbia pubblicati. Laddove le BCN pubblicano tali dati, essi dovranno essere i medesimi forniti per gli ultimi aggregati dell'area dell'euro pubblicati. Laddove le BCN riproducano gli aggregati dell'area dell'euro pubblicati dalla BCE, esse effettuano la riproduzione in maniera fedele.

*Articolo 31***Abrogazione**

Il presente indirizzo abroga l'Indirizzo BCE/2007/9.

*Articolo 32***Efficacia ed attuazione**

Gli effetti del presente indirizzo decorrono dal giorno della notifica alle BCN degli Stati membri dell'area dell'euro. Le BCN degli Stati membri dell'area dell'euro ottemperano agli articoli 11, 12, 13 e 16 dalla data della notifica, all'articolo 26 dal 1° gennaio 2016 e a tutte le restanti disposizioni dell'indirizzo dal 1° gennaio 2015.

Entro il 31 dicembre 2018, il Comitato esecutivo presenta al Consiglio direttivo una relazione, tenuto conto del parere del Comitato per le statistiche in collegamento con altri comitati pertinenti, riguardante a) la necessità e l'eventuale tempistica per l'integrazione degli obblighi di segnalazione nell'area delle statistiche sui pagamenti di cui all'articolo 18 con gli obblighi di segnalazione stabiliti dal regolamento (UE) n. 1409/2013 (BCE/2013/43) relativo alle statistiche sui pagamenti, e b) il possibile impatto sugli obblighi di segnalazione nell'area delle statistiche sui fondi pensione di cui all'articolo 26 di qualsiasi nuovo sviluppo riguardante la raccolta di statistiche sulle assicurazioni da parte del SEBC.

*Articolo 33***Destinatari**

Le BCN degli Stati membri dell'area dell'euro sono destinatarie del presente indirizzo.



ALLEGATO I

Monitoraggio della coerenza tra i dati contabili e statistici in riferimento ai bilanci delle BCN/BCE

PARTE 1

Descrizione dei controlli di coerenza mensili

	Controllo n.	Voce statistica bilancio BCN/BCE		Relazione	Voce contabile
Passività	1	Biglietti e monete in circolazione	>=	La categoria statistica dovrebbe superare leggermente quella contabile, poiché solo la categoria statistica include le monete coniate dal governo centrale	Banconote in circolazione
	2	Depositi di residenti nell'area dell'euro	>=<	La categoria statistica dovrebbe essere maggiore della somma delle voci contabili. Ciò è dovuto al fatto che le posizioni interne all'Eurosistema sono incluse nella categoria statistica a livello aggregato, mentre sono escluse dalle voci contabili (!). Tuttavia, la relazione potrebbe essere diversa in quanto le voci contabili comprendono le posizioni interne all'Eurosistema che rappresentano la contropartita degli aggiustamenti delle banconote in euro che a fini statistici sono iscritte sotto «altre attività/altre passività», e in quanto i saldi in valuta sono rivalutati a una frequenza diversa (trimestralmente per quanto riguarda i dati contabili, mensilmente per quanto riguarda i dati statistici)	Passività in euro verso enti creditizi dell'area dell'euro + altre passività in euro verso enti creditizi dell'area dell'euro + passività in euro verso altri residenti nell'area dell'euro + passività in valuta verso residenti nell'area dell'euro
	3	Depositi di residenti nell'area dell'euro, di cui istituzioni finanziarie monetarie (IFM)	>=<	Tale controllo dovrebbe riflettere l'effetto dell'inclusione dei saldi interni all'Eurosistema su base lorda all'interno della categoria statistica e della loro esclusione dalle categorie contabili (!). In principio, i dati statistici dovrebbero essere più ampi di quelli contabili, parzialmente perché includono le passività nei confronti delle controparti finanziarie in valuta. Tuttavia, la differente classificazione della contropartita degli aggiustamenti delle banconote in euro può invertire tale relazione	Passività in euro nei confronti di enti creditizi dell'area dell'euro + altre passività in euro nei confronti di enti creditizi dell'area dell'euro
	4	Depositi di residenti nell'area dell'euro, di cui amministrazioni centrali + altre amministrazioni pubbliche/altri residenti nell'area dell'euro	=<	La somma delle categorie statistiche dovrebbe essere inferiore della somma delle categorie contabili a causa dell'inclusione solo nei dati contabili delle passività in valuta nei confronti degli enti creditizi	Passività in euro nei confronti di altri residenti nell'area dell'euro + passività in valuta nei confronti di residenti nell'area dell'euro
	5	Titoli di debito emessi	=	La categoria statistica dovrebbe corrispondere esattamente a quella contabile	Certificati di debito emessi

▼ B

	Controllo n.	Voce statistica bilancio BCN/BCE	Relazione		Voce contabile
	6	Capitale e riserve	>=	La categoria statistica può essere leggermente diversa da quella contabile a causa dell'effetto della rivalutazione, che ha luogo su base trimestrale in talune banche centrali. Inoltre, una differenza deriva dal fatto che la voce del bilancio contabile «profitti non ancora assegnati» e parte della voce «fondo accantonamenti» sono iscritte come sotto-serie della voce residuale nei dati contabili, ma sono parte di «capitale e riserve» nei dati statistici.	Capitale e riserve + conti di rivalutazione
	7	Passività verso non residenti nell'area dell'euro		La categoria statistica dovrebbe corrispondere approssimativamente alla somma delle voci contabili. I due valori possono differire solo per effetto di una periodicità di rivalutazione differente	Passività in euro nei confronti di non residenti nell'area dell'euro + passività in valuta nei confronti di non residenti nell'area dell'euro + contropartita dei diritti speciali di prelievo del Fondo monetario internazionale
	8	Altre passività		Qualunque differenza tra la categoria statistica e la categoria contabile potrebbe essere dovuta alle differenze identificate in altre voci di bilancio	Altre passività
Attività	9	Prestiti a residenti nell'area dell'euro	>=	Si vedano i controlli n. 10 e 11.	Prestiti in euro a enti creditizi dell'area dell'euro + altri crediti in euro verso enti creditizi dell'area dell'euro + debito delle amministrazioni pubbliche in euro
	10	Prestiti a residenti nell'area dell'euro, di cui IFM	>=	La categoria statistica dovrebbe essere maggiore della somma delle voci contabili. Le differenze sono dovute principalmente alle posizioni interne all'Eurosistema che vengono segnalate su base lorda nei dati statistici, ma su base netta nella segnalazione contabile (si vedano anche le passività) (1). Inoltre, i dati contabili non comprendono i saldi in valuta	Prestiti in euro a enti creditizi dell'area dell'euro + altri crediti in euro verso enti creditizi dell'area dell'euro
	11	Prestiti a residenti nell'area dell'euro, di cui amministrazioni pubbliche	>=	La categoria statistica è un concetto relativo a tutte le valute e può essere più ampia della categoria contabile che fa riferimento a prestiti denominati solo in euro	Debito delle amministrazioni pubbliche in euro
	12	Consistenze in titoli di debito emessi da residenti nell'area dell'euro	>=	La categoria statistica dovrebbe essere più ampia di quella contabile visto che comprende le consistenze in titoli denominati in valuta e altre consistenze in titoli, classificate nei dati contabili sotto «altre attività» (per i fondi pensione del personale, investimenti di capitale proprio, etc.)	Titoli in euro di residenti nell'area dell'euro

▼ B

Controllo n.	Voce statistica bilancio BCN/BCE	Relazione		Voce contabile
13	Prestiti a residenti nell'area dell'euro, di cui altri residenti nell'area dell'euro + azioni e altre partecipazioni emesse da residenti nell'area dell'euro + capitale fisso + altre attività		Si veda il controllo n. 8	Altre attività + crediti in valuta verso residenti nell'area dell'euro
14	Attività verso non residenti nell'area dell'euro	>=	La categoria statistica dovrebbe essere leggermente più ampia della somma delle categorie contabili poiché include talune azioni, altre partecipazioni e contante (banconote) in valuta, che sono esclusi dalla categoria contabile. I due valori possono anche essere differenti a causa della differente periodicità di rivalutazione	Oro e crediti in oro + crediti in valuta verso non residenti nell'area dell'euro + crediti in euro verso non residenti nell'area dell'euro

(¹) Tuttavia, da una prospettiva nazionale, questo effetto non dovrebbe verificarsi, in quanto entrambe le serie di dati sono riportate su base lorda, mentre solo i dati contabili sono consolidati dalla BCE (e le posizioni interne all'Eurosistema si compensano tra loro) ai fini della situazione contabile settimanale.



PARTE 2

Schema per i controlli di coerenza

I controlli di coerenza devono essere eseguiti e trasmessi alla BCE in conformità con l'articolo 4. Un controllo di coerenza si considera fallito quando la differenza tra l'aggregato statistico e l'aggregato contabile è maggiore di 2 miliardi di EUR (in valore assoluto). In tali casi, le BCN devono fornire spiegazioni in merito ai motivi sottostanti il fallimento.

Nome della banca centrale: ... Controlli di coerenza di fine mese: ...

Voci	Aggregato statistico ⁽¹⁾	Aggregato contabile ⁽¹⁾	Differenza ⁽¹⁾	Esito del controllo ⁽²⁾	Nota esplicativa ⁽³⁾
1 — Biglietti e monete in circolazione					
2 — Depositi di residenti nell'area dell'euro					
3 — Depositi di residenti nell'area dell'euro, di cui IFM					
4 — Depositi di residenti nell'area dell'euro, di cui non-IFM					
5 — Titoli di debito emessi					
6 — Capitale e riserve					
7 — Passività verso non residenti nell'area dell'euro					
8 — Altre passività					
9 — Prestiti a residenti nell'area dell'euro					
10 — Prestiti a residenti nell'area dell'euro, di cui IFM					
11 — Prestiti a residenti nell'area dell'euro, di cui amministrazioni pubbliche					
12 — Consistenze in titoli di debito emessi da residenti nell'area dell'euro					
13 — Altre attività					
14 — Attività verso non residenti nell'area dell'euro					

⁽¹⁾ I valori devono essere segnalati in milioni di EUR.

⁽²⁾ Inserire «OK» se la relazione lineare del controllo di coerenza viene soddisfatta, oppure «fallito» se il controllo di coerenza fallisce.

⁽³⁾ Per ciascun controllo di coerenza fallito, si prega di classificare il fallimento selezionando una delle seguenti categorie: (a) discrepanze dovute a una revisione effettuata un'unica volta; (b) discrepanze dovute a revisioni regolari; (c) discrepanze dovute a diverse regole di presentazione o classificazione; e (d) qualunque altra discrepanza, compresa la segnalazione di errori. Devono essere altresì fornite spiegazioni dettagliate.

*ALLEGATO II***SCHEMI DI SEGNALAZIONE**

PARTE I

Statistiche sulle voci di bilancio relative alle istituzioni finanziarie monetarie

Tutte le segnalazioni statistiche devono contenere i dati specificati nelle tabelle incluse nel Regolamento (UE) n. 1071/2013 (BCE/2013/33) o nel presente indirizzo, a prescindere dall'esistenza effettiva del fenomeno sottostante persino quando sono nulle o mancanti. Si deve utilizzare «NC» per indicare che il fenomeno non esiste. Tuttavia, se i dati non sono disponibili per le voci per memoria, le banche centrali nazionali (BCN) potrebbero decidere di non segnalarli.

Per le serie mensili richieste ai sensi del Regolamento (UE) n. 1071/2013 (BCE/2013/33) che erano segnalate con cadenza trimestrale per i periodi anteriori al gennaio 2003 ai sensi del Regolamento (CE) n. 2819/98 (BCE/1998/16) ⁽¹⁾, le revisioni storiche relative ai periodi anteriori al gennaio 2003 devono essere segnalate su iniziativa della Banca centrale europea (BCE) o della pertinente banca centrale nazionale (BCN) a seguito di un accordo bilaterale.

Per quanto riguarda i dati di bilancio per le altre istituzioni finanziarie monetarie (IFM), ci si attende che le BCN segnalino alla BCE i dati sulle consistenze in essere secondo le tabelle da 1 a 4 dell'allegato I del Regolamento (UE) n. 1071/2013 (BCE/2013/33) e gli aggiustamenti dei flussi secondo le seguenti tabelle 1 e 2. Le BCN e la BCE devono altresì segnalare i dati sui propri bilanci secondo i medesimi requisiti, ad eccezione delle voci relative a quote e partecipazioni emesse da fondi comuni monetari (FCM). Inoltre, le BCN e le BCE devono altresì segnalare i dati sulle proprie disponibilità in oro e crediti in oro (solo oro monetario) e crediti verso il Fondo monetario internazionale (FMI) (ad es. diritti di prelievo e diritti speciali di prelievo (DSP)) e sulle proprie passività ulteriori verso il FMI in relazione ai DSP.

Per quanto riguarda gli obblighi relativi a cartolarizzazioni di crediti e altri trasferimenti di crediti, ci si attende che le BCN segnalino alla BCE i dati secondo le tabelle 5(a) e 5(b) dell'allegato I del Regolamento (UE) n. 1071/2013 (BCE/2013/33), e i dati sugli aggiustamenti di flusso secondo le seguenti tabelle 3(a) e 3(b). Voci ulteriori relative a cartolarizzazioni di crediti e altri trasferimenti di crediti dovrebbero essere segnalate nella tabella 4, nella misura in cui tali dati non sono richiesti ai sensi delle tabelle 5(a) e 5(b) dell'allegato I del Regolamento (UE) n. 1071/2013 (BCE/2013/33).

⁽¹⁾ Regolamento (CE) n. 2819/98 della Banca centrale europea del 1° dicembre 1998 relativo al bilancio consolidato del settore delle istituzioni finanziarie monetarie (BCE/1998/16) (GU L 356, 30.12.1998, pag. 7).



VOCI DI BILANCIO	A. Residenti nazionali													
	IFM			Non-IFM										
	di cui autorità bancarie centrali (S.1-21)	di cui: istituti di deposito, escluse le autorità bancarie centrali (S.122)	Amministrazioni pubbliche (S.13)	Totale (e)	Fondi di investimento diversi dai FCM (S.124)	Altri intermediari finanziari + altri ausiliari finanziari + prestatori di fondi e istituzioni finanziarie captive (S.125+S.126+S.127)		Imprese di assicurazione (S.128)	Fondi pensione (S.129)	Società non finanziarie (S.11)	Famiglie + istituzioni senza scopo di lucro al servizio delle famiglie (S.14 + S.15)			
						di cui: CC (1)	di cui: SV				Totale	Crediti al consumo	Crediti per l'acquisto di un'abitazione	Altri prestiti
ATTIVO														
1 Cassa														
le di cui: euro														
2 Crediti	#	#	#	#	#									
fino a un anno				#	#	#	#	#	#	#	#	#	#	#
oltre 1 anno e fino a 5				#	#	#	#	#	#	#	#	#	#	#
oltre 5 anni				#	#	#	#	#	#	#	#	#	#	#
di cui: posizioni infragruppo		#												
di cui: prestiti sindacati	#			#	#					#				
di cui: operazioni di pronti contro termine con patto di rivendita a termine														
2e di cui: euro				#	#	#	#	#	#	#	#	#	#	#
di cui: prestiti rotativi e scoperti di conto										#	#			
di cui: carte di credito a saldo										#	#			
di cui: carte di credito revolving										#	#			
3 Titoli di debito detenuti							#							
3e Euro				#	#									
fino a un anno	#			#	#									
oltre 1 anno e fino a 2	#			#										
oltre 2 anni	#													
3x Valute estere				#	#									
fino a un anno	#			#										
oltre 1 anno e fino a 2	#													
oltre 2 anni	#													
4 Azioni e altre partecipazioni	#			#										
5 Quote e partecipazioni in fondi di investimento														
Quote e partecipazioni in fondi comuni monetari	#													
Quote e partecipazioni in fondi di investimento diversi dai FCM					#									
6 Attività non finanziarie (incl. capitale fisso)														
7 Altre attività														
Oro e crediti in oro (solo oro monetario) (4)														
Crediti verso il FMI - diritti di prelievo, DSP, altri crediti (5)														

(*) Si devono trasmettere alla BCE gli aggiustamenti da riclassificazione per tutte le caselle, mentre quelli da rivalutazione devono essere trasmessi solo per le caselle indicate con un #.

(1) Controparti centrali.

(2) Imprese individuali e società di persone non riconosciute come entità giuridiche.

(3) La voce non si applica al bilancio delle BCN.

(4) La voce è pertinente solo per il bilancio delle BCN.



VOCI DI BILANCIO	B. Residenti nell'area dell'euro diversi da quelli nazionali														C. Resto del mondo	D. Totale		
	IFM			Non-IFM														
	di cui: autorità bancarie centrali (S.121)	di cui: istituti di deposito, escluse le autorità bancarie centrali (S.122)	Amministrazioni pubbliche (S.13)	Altri residenti														
				Totale (p)	Fondi di investimento diversi dai FCM (S.124)	Altri intermediari finanziari + altri ausiliari finanziari + prestatori di fondi e istituzioni finanziarie captive (S.125+S.126+S.127)		Imprese di assicurazione (S.128)	Fondi pensione (S.129)	Società non finanziarie (S.11)	Famiglie + istituzioni senza scopo di lucro al servizio delle famiglie (S.14 + S.15)							
di cui: CC (1)						di cui: SV	Totale				Crediti al consumo	Crediti per l'acquisto di un'abitazione	Altri prestiti di cui: II/ SdP (2)					
ATTIVO																		
1 Cassa le di cui: euro																		
2 Crediti	#	#	#	#	#													
fino a un anno				#	#	#	#	#	#	#	#	#	#	#	#	#	#	#
oltre 1 anno e fino a 5				#	#	#	#	#	#	#	#	#	#	#	#	#	#	#
oltre 5 anni				#	#	#	#	#	#	#	#	#	#	#	#	#	#	#
di cui: posizioni infragruppo			#															
di cui: prestiti sindacati	#			#	#					#								
di cui: operazioni di pronti contro termine con patto di rivendita a termine																		
2e di cui: euro				#	#	#	#	#	#	#	#	#	#					
di cui: prestiti rotativi e scoperti di conto												#	#					
di cui: carte di credito a saldo												#	#					
di cui: carte di credito revolving												#	#					
3 Titoli di debito detenuti									#									#
3e Euro				#	#													
fino a un anno	#			#														
oltre 1 anno e fino a 2	#																	
oltre 2 anni	#																	
3x Valute estere				#	#													
fino a un anno	#			#														
oltre 1 anno e fino a 2	#																	
oltre 2 anni	#																	
4 Azioni e altre partecipazioni	#				#													#
5 Quote e partecipazioni in fondi di investimento																		
Quote e partecipazioni in fondi comuni monetari	#																	#
Quote e partecipazioni in fondi di investimento diversi dai FCM					#													#
6 Attività non finanziarie (incl. capitale fisso)																		#
7 Altre attività																		#
Oro e crediti in oro (solo oro monetario) (4)																		#
Crediti verso il FMI - diritti di prelievo, DSP, altri crediti (5)																		#



Tabella 2

Voci per le quali sono richiesti aggiustamenti di flusso trimestrali (*)

VOCI DI BILANCIO	A. Residenti nazionali																
	IFM	Totale	Amministrazioni pubbliche (S.13)					Non IFM									
			Totale	Amministrazioni centrali (S.13-11)	Altre amministrazioni pubbliche			Totale	Fondi di investimento diversi dai FCM (S.124)	Altri intermediari finanziari + altri ausiliari finanziari + prestatori di fondi e istituzioni finanziarie captive (S.125+S.126+S.127)	Imprese di assicurazione (S.128)	Fondi pensione (S.129)	Società non finanziarie (S.11)	Famiglie + istituzioni senza scopo di lucro al servizio delle famiglie (S.14 + S.15)			
					Totale	Amministrazioni di Stati federati (S.13-12)	Amministrazioni locali (S.13-13)							Enti di previdenza e assistenza sociale (S.1314)	Totale	Crediti al consumo	Crediti per l'acquisto di un'abitazione
											Garanzia immobiliare	Garanzia immobiliare	Garanzia immobiliare	Garanzia immobiliare			
PASSIVO																	
8. Biglietti e monete in circolazione																	
9. Depositi																	
9.1. A vista																	
9.2. Con durata prestabilita																	
9.3. Rimborsabili con preavviso																	
9.4. Operazioni di pronti contro termine																	
10. Quote e partecipazioni in fondi comuni monetari																	
11. Titoli di debito emessi																	
12. Capitale e riserve																	
13. Altre passività																	
di cui: strumenti finanziari derivati	#	#															
di cui: interessi maturati sui depositi																	
ATTIVO																	
1. Cassa																	
2. Crediti		#									#	#	#	#	#		
fino a un anno			#	#	#						#	#	#	#	#		
oltre 1 anno e fino a 5			#	#	#						#	#	#	#	#		
oltre 5 anni			#	#	#						#	#	#	#	#		
2e Euro											#	#	#	#	#		
3. Titoli di debito detenuti		#															
fino a un anno			#	#	#		#	#	#	#	#	#	#	#	#		
oltre un anno			#	#	#		#	#	#	#	#	#	#	#	#		
4. Azioni e altre partecipazioni							#	#	#	#	#	#	#	#	#		
5. Quote e partecipazioni in fondi di investimento																	
Quote e partecipazioni in fondi comuni monetari																	
Quote e partecipazioni in fondi di investimento diversi dai FCM																	
6. Attività non finanziarie (incl. capitale fisso)																	
7. Altre attività																	
di cui: strumenti finanziari derivati	#	#															
di cui: interessi maturati su prestiti																	

(*) Si devono trasmettere alla BCE gli aggiustamenti da riclassificazione per tutte le caselle, mentre quelli da rivalutazione devono essere trasmessi solo per le caselle indicate con un #.



VOCI DI BILANCIO	B. Residenti nell'area dell'euro diversi da quelli nazionali												C. Resto del mondo			D. Totale				
	IFM	Non IFM											Totale							
		Amministrazioni pubbliche (S.13)					Altri residenti						Banche	Operatori non bancari						
		Totale	Amministrazioni centrali (S.1-311)	Altre amministrazioni pubbliche	Amministrazioni di Stati federati (S.1-312)	Enti di previdenza e assistenza sociale (S.1-314)	Totale	Fondi di investimento diversi dai FCM (S.1-24)	Altri intermediari finanziari + altri ausiliari finanziari + prestatori di fondi e istituzioni finanziarie captive (S.125+-S.126+-S.127)	Inprese di assicurazione (S.1-28)	Fondi pensione (S.1-29)	Società finanziarie (S.11)		Garanzia immobiliare	Totale		Crediti al consumo	Crediti per l'acquisto di un'abitazione	Altri prestiti	Garanzia immobiliare
PASSIVO																				
8. Biglietti e monete in circolazione																				
9. Depositi																				
9.1. A vista																				
9.2. Con durata prestabilita																				
9.3. Rimborsabili con preavviso																				
9.4. Operazioni di pronti contro termine																				
10. Quote e partecipazioni in fondi comuni monetari																				
11. Titoli di debito emessi																				
12. Capitale e riserve																				
13. Altre passività																				
di cui: strumenti finanziari derivati	#	#													#					
di cui: interessi maturati sui depositi																				
ATTIVO																				
1. Cassa																				
2. Crediti																				
fino a un anno	#	# # #										#	#	#	#	#	#			
oltre 1 anno e fino a 5																				
oltre 5 anni																				
2e Euro																				
3. Titoli di debito detenuti																				
fino a un anno	#	# # #				# # # # #						#	#	#	#	#				
oltre un anno																				
4. Azioni e altre partecipazioni																				
5. Quote e partecipazioni in fondi di investimento																				
Quote e partecipazioni in fondi comuni monetari																				
Quote e partecipazioni in fondi di investimento diversi dai FCM																				
6. Attività non finanziarie (incl. capitale fisso)																				
7. Altre attività																				
di cui: strumenti finanziari derivati	#	#													#					
di cui: interessi maturati su prestiti																				

Tabella 3a

Cartolarizzazioni e altri trasferimenti di crediti: voci per le quali si richiedono aggiustamenti di flusso mensili (*)

VOCI DI BILANCIO	A. Residenti nazionali								B. Residenti nell'area dell'euro diversi da quelli nazionali							C. Resto del mondo					
	IFM	Amministrazioni pubbliche (S.13)		Altri residenti					IFM	Amministrazioni pubbliche (S.13)		Altri residenti									
		Totale	Altre amministrazioni pubbliche (S.1312+S.1313+S.1314)	Totale	Fondi di investimento diversi dai FCM (S.124)	Altri intermediari finanziari + altri ausiliari finanziari + prestatori di fondi e istituzioni finanziarie captive (S.125+S.126+S.127)	Imprese di assicurazione (S.128)	Fondi pensione (S.129)		Società non finanziarie (S.11)	Famiglie + istituzioni senza scopo di lucro al servizio delle famiglie (S.14 + S.15)	Totale	Altre amministrazioni pubbliche (S.1312+S.1313+S.1314)	Totale	Fondi di investimento diversi dai FCM (S.124)		Altri intermediari finanziari + altri ausiliari finanziari + prestatori di fondi e istituzioni finanziarie captive (S.125+S.126+S.127)	Imprese di assicurazione (S.128)	Fondi pensione (S.129)	Società non finanziarie (S.11)	Famiglie + istituzioni senza scopo di lucro al servizio delle famiglie (S.14 + S.15)
1.1. Ammontari in essere dei prestiti cartolarizzati non cancellati																					
1.1 Totale																					
1.1.1 di cui cartolarizzati da una SV dell'area dell'euro																					
2. crediti cartolarizzati e cancellati dal bilancio per i quali la IFM opera come gestore (1)																					
2.1 Consistenze																					

(*) Gli aggiustamenti rispetto alle cancellazioni/svalutazioni si applicano solo per la parte 2, mentre gli aggiustamenti da riclassificazione si applicano a tutto.

(1) Le BCN possono estendere la copertura di questa voce ai crediti diversamente trasferiti e cancellati dal bilancio della IFM per cui la IFM opera come gestore, in conformità con la prassi applicata nella tabella 5 dell'allegato 1 del Regolamento BCE/2013/33.



Tabella 3b

Cartolarizzazioni e altri trasferimenti di crediti: voci per le quali si richiedono aggiustamenti di flusso trimestrali (*)

VOCI DI BILANCIO	A. Residenti nazionali											
	IFM	Amministrazioni pubbliche (S.13)		Altri residenti								
		Totale	Altre amministrazioni pubbliche (S.1312+S.1313+S.1314)	Totale	Fondi di investimento diversi dai FCM (S.124)	Altri intermediari finanziari + altri ausiliari finanziari + prestatori di fondi e istituzioni finanziarie captive (S.125+S.126+S.127)	Imprese di assicurazione (S.128)	Fondi pensione (S.129)	Società non finanziarie (S.11)	Famiglie + istituzioni senza scopo di lucro al servizio delle famiglie (S.14 + S.15)		
										Crediti al consumo	Crediti per l'acquisto di un'abitazione	Altri prestiti II/SdP (2)
1. Prestiti cartolarizzati, svalutazioni effettuate al momento del trasferimento del prestito												
1.1 controparte nel trasferimento è una SV												
fino a un anno												
oltre 1 anno e fino a 5												
oltre 5 anni												
1.1.1 di cui controparte nel trasferimento è una SV dell'area dell'euro												
fino a un anno												
oltre 1 anno e fino a 5												
oltre 5 anni												
2. crediti cartolarizzati e cancellati dal bilancio per i quali la IFM opera come gestore (1)												
2.1 Consistenze												
Scopo del prestito												
fino a un anno												
oltre 1 anno e fino a 5												
oltre 5 anni												
3. Ammontari in essere dei prestiti cartolarizzati												
3.1 Prestiti in gestione: tutte le SV												
fino a un anno												
oltre 1 anno e fino a 5												
oltre 5 anni												
3.1.1 Prestiti in gestione: di cui SV dell'area dell'euro												
fino a un anno												
oltre 1 anno e fino a 5												
oltre 5 anni												

(*) Gli aggiustamenti da riclassificazione si applicano solo per le parti 2 e 3, mentre gli aggiustamenti rispetto alle cancellazioni/svalutazioni si applicano a tutto.

(1) Le BCN possono estendere la copertura di questa voce ai crediti diversamente trasferiti e cancellati dal bilancio della IFM per cui la IFM opera come gestore, in conformità con la prassi applicata nella tabella 5 dell'allegato I del Regolamento BCE/2013/33.

(2) Imprese individuali e società di persone non riconosciute come entità giuridiche.



Tabella 4

Cartolarizzazioni e altri trasferimenti di crediti: crediti cancellati dal bilancio della IFM

VOCI DI BILANCIO	A. Residenti nazionali											
	IFM	Non-IFM										
		Altri residenti										
		Amministrazioni pubbliche (S.13)		Totale	Fondi di investimento diversi dai FCM (S.124)	Altri intermediari finanziari + altri ausiliari finanziari + prestatori di fondi e istituzioni finanziarie captive (S.125+S.126+S.127)	Imprese di assicurazione (S.128)	Fondi pensione (S.129)	Società non finanziarie (S.11)	Famiglie + istituzioni senza scopo di lucro al servizio delle famiglie (S.14 + S.15)		
Totale	Altre amministrazioni pubbliche (S.1312+S.1313+S.1314)	Crediti al consumo	Crediti per l'acquisto di un'abitazione							Altri prestiti		
										II/SdP (2)		
3. Crediti cancellati da IFM (1)												
3.1 Consistenze	M		M		M		M		M		M	
Scopo del prestito												
fino a un anno							Q					
oltre 1 anno e fino a 5							Q					
oltre 5 anni							Q					
3.2 Operazioni finanziarie, escluso l'impatto dei trasferimenti di crediti	M		M		M		M		M		M	
Scopo del prestito												
fino a un anno							Q					
oltre 1 anno e fino a 5							Q					
oltre 5 anni							Q					

M Obblighi relativi ai dati mensili

Q Obblighi relativi ai dati trimestrali

(1) Le BCN segnalano i dati disponibili sui crediti cancellati dalle IFM non ricompresi nei dati segnalati della tabella 5 dell'allegato I del Regolamento BCE/2013/33.

(2) Imprese individuali e società di persone non riconosciute come entità giuridiche.



VOCI DI BILANCIO	B. Residenti nell'area dell'euro diversi da quelli nazionali											C. Resto del mondo
	Non-IFM											
	Altri residenti											
	Amministrazioni pubbliche (S.13)											
	Totale	Altre amministrazioni pubbliche (S.1312-+S.1313-+S.1314)	Totale	Fondi di investimento diversi dai FCM (S.124)	Altri intermediari finanziari + altri ausiliari finanziari + prestatori di fondi e istituzioni finanziarie captive (S.125+S.1-26+S.127)	Imprese di assicurazione (S.128)	Fondi pensione (S.129)	Società non finanziarie (S.11)	Famiglie + istituzioni senza scopo di lucro al servizio delle famiglie (S.14 + S.15)			
								Crediti al consumo	Crediti per l'acquisto di un'abitazione	Altri prestiti	II/SdP (*)	
3. Crediti cancellati da IFM (1)												
3.1 Consistenze	M	M	M	M	M	M	M	M	M			M
Scopo del prestito								Q	Q	Q	Q	
fino a un anno								Q				
oltre 1 anno e fino a 5								Q				
oltre 5 anni								Q				
3.2 Operazioni finanziarie, escluso l'impatto dei trasferimenti di crediti	M	M	M	M	M	M	M	M			M	
Scopo del prestito								Q	Q	Q	Q	
fino a un anno								Q				
oltre 1 anno e fino a 5								Q				
oltre 5 anni								Q				



PARTE 2
Statistiche sulla moneta elettronica

Tabella 1

Obblighi di segnalazione statistica mensili sulla moneta elettronica emessa da IFM cui non è stata concessa una deroga ai sensi dell'articolo 9, paragrafo 1, del regolamento (UE) n. 1071/2013 (BCE/2013/33)

VOCI DI BILANCIO	A. Residenti nazionali	B. Residenti nell'area dell'euro diversi da quelli nazionali	C. Resto del mondo	D. Totale
PASSIVO				
9 Depositi (<i>tutte le valute</i>)				
9e Depositi (<i>euro</i>)				
9.1e A vista				
di cui: moneta elettronica				
9.1.1e Moneta elettronica basata su hardware				
9.1.2e Moneta elettronica basata su software				
9x Depositi (<i>valute estere</i>)				
9.1x A vista				
di cui: moneta elettronica				
9.1.1x Moneta elettronica basata su hardware				
9.1.2x Moneta elettronica basata su software				

Tabella 2

Obblighi di segnalazione statistica annuali sulla moneta elettronica emessa da tutti gli istituti di moneta elettronica che non sono enti creditizi o da IFM di piccole dimensioni cui è stata concessa una deroga ai sensi dell'articolo 9, paragrafo 1, del Regolamento (UE) n. 1071/2013 (BCE/2013/33)

VOCI DI BILANCIO	A. Residenti nazionali	B. Residenti nell'area dell'euro diversi da quelli nazionali	C. Resto del mondo	D. Totale
TOTALE ATTIVO/PASSIVO				
Totale attivo/passivo (<i>tutte le valute</i>)				
di cui: istituti di moneta elettronica				
di cui: IFM diverse dagli enti creditizi				
di cui: IFM a cui è stata concessa una deroga ai sensi dell'articolo 9, paragrafo 1, del Regolamento (UE) n. 1071/2013 (BCE/2013/33).				
di cui: non-IFM che emettono moneta elettronica				

▼ **B**

VOCI DI BILANCIO	A. Residenti nazionali	B. Residenti nell'area dell'euro diversi da quelli nazionali	C. Resto del mondo	D. Totale
PASSIVO				
9 Depositi (<i>tutte le valute</i>)				
9.1 A vista				
di cui: moneta elettronica				
di cui: emessi da IFM diverse dagli enti creditizi				
di cui: emessi da IFM a cui è stata concessa una deroga ai sensi dell'articolo 9, paragrafo 1, del Regolamento (UE) n. 1071/2013 (BCE/2013/33)				
di cui: emessi da non-IFM che emettono moneta elettronica				



PARTE 3

Statistiche su uffici dei conti correnti postali e amministrazioni centrali

Gli obblighi di segnalazione sugli uffici dei conti correnti postali e le amministrazioni centrali comprendono le loro passività monetarie nei confronti di residenti nell'area dell'euro diversi dalle istituzioni finanziarie monetarie e le loro disponibilità in contanti e in titoli emessi da IFM dell'area dell'euro. Alle BCN si richiede di segnalare alla BCE i dati sulle consistenze in essere secondo lo schema stabilito all'allegato I del Regolamento (UE) n. 1074/2013 (BCE/2013/39), e gli aggiustamenti di flusso secondo la seguente tabella 1.

Se il settore segnalante non è applicabile nello specifico Paese (ad es. non esistono uffici dei conti correnti postali come definiti nel Regolamento (UE) n. 1074/2013 (BCE/2013/39) e le posizioni delle amministrazioni centrali non sono significative), le BCN possono scegliere di non segnalare questo insieme di serie.

Tabella 1

Dati sugli uffici dei conti correnti postali e sulle amministrazioni centrali, voci per le quali si richiedono aggiustamenti di flusso mensili (*)

VOCI DI BILANCIO	Area dell'euro																
	IFM	A. Residenti nazionali								B. Residenti nell'area dell'euro diversi da quelli nazionali							
		IFM	Non-IFM							IFM	Non-IFM						
			Amministrazioni pubbliche (S.13)		Totale	Altri residenti					Amministrazioni pubbliche (S.13)		Totale	Altri residenti			
Amministrazioni centrali (S.131)	Altre amministrazioni pubbliche	Fondi di investimento diversi dai FCM (S.124)	Altri intermediari finanziari + altri ausiliari finanziari + prestatori di fondi e istituzioni finanziarie captive (S.125+ S.126+ S.127)	Imprese di assicurazione (S.128)		Fondi pensione (S.129)	Società non finanziarie (S.11)	Famiglie + istituzioni senza scopo di lucro al servizio delle famiglie (S.14 + S.15)	Amministrazioni centrali (S.131)	Altre amministrazioni pubbliche	Fondi di investimento diversi dai FCM (S.124)	Altri intermediari finanziari + altri ausiliari finanziari + prestatori di fondi e istituzioni finanziarie captive (S.125+ S.126+ S.127)		Imprese di assicurazione (S.128)	Fondi pensione (S.129)	Società non finanziarie (S.11)	Famiglie + istituzioni senza scopo di lucro al servizio delle famiglie (S.14 + S.15)
ATTIVO																	
1 Cassa																	
1e di cui: euro																	
2 Crediti																	
fino a un anno																	
oltre 1 anno e fino a 5																	
oltre 5 anni																	
3 Titoli di debito detenuti																	
3e Euro																	
fino a un anno		#								#							
oltre 1 anno e fino a 2		#								#							
3x Valute estere																	
fino a un anno		#								#							
oltre 1 anno e fino a 2		#								#							
4 Quote e partecipazioni in fondi comuni monetari		#								#							
PASSIVO																	
5 Depositi																	
5e Euro																	
5.1e A vista																	



VOCI DI BILANCIO	Area dell'euro																
	A. Residenti nazionali									B. Residenti nell'area dell'euro diversi da quelli nazionali							
	IFM	Non-IFM								IFM	Non-IFM						
		Amministrazioni pubbliche (S.13)		Altri residenti							Amministrazioni pubbliche (S.13)		Altri residenti				
		Amministrazioni centrali (S.1311)	Altre amministrazioni pubbliche	Totale	Fondi di investimento diversi dai FCM (S.124)	Altri intermediari finanziari + altri ausiliari finanziari + prestatori di fondi e istituzioni finanziarie captive (S.125+ S.126+ S.127)	Imprese di assicurazione (S.128)	Fondi pensione (S.129)	Società non finanziarie (S.11)		Famiglie + istituzioni senza scopo di lucro al servizio delle famiglie (S.14 + S.15)	Amministrazioni centrali (S.1311)	Altre amministrazioni pubbliche	Totale	Fondi di investimento diversi dai FCM (S.124)	Altri intermediari finanziari + altri ausiliari finanziari + prestatori di fondi e istituzioni finanziarie captive (S.125+ S.126+ S.127)	Imprese di assicurazione (S.128)
5.2e Con durata prestabilita																	
fino a un anno																	
oltre 1 anno e fino a 2																	
5.3e Rimborsabili con preavviso																	
fino a 3 mesi																	
5.4e Operazioni di pronti contro termine																	
5x Valute estere																	
5.1x A vista																	
5.2x Con durata prestabilita																	
fino a un anno																	
oltre 1 anno e fino a 2																	
5.3x Rimborsabili con preavviso																	
fino a 3 mesi																	
5.4x Operazioni di pronti contro termine																	

(*) Si devono trasmettere alla BCE gli aggiustamenti da riclassificazione per tutte le caselle, mentre quelli da rivalutazione, se significativi, devono essere trasmessi solo per le caselle indicate con un #.

▼B

PARTE 4

Voci per memoria

Sezione 1 — Voci per memoria mensili per la determinazione e la valutazione degli aggregati monetari e delle contropartite

Tabella 1 (*)

Dati relativi alla BCE/BCN

	Residenti nazionali	Residenti nell'area dell'euro diversi da quelli nazionali	Resto del mondo	Totale
PASSIVO				
8 Biglietti e monete in circolazione				
di cui: banconote				
— banconote in euro				#
— banconote in denominazione nazionale				# (1)
di cui: monete				
— monete denominate in euro				#
— monete in denominazione nazionale				# (1)
11 Titoli di debito emessi (2)				
Fino a un anno				
14 Altre passività				
di cui: interessi su depositi				†
di cui: partite in transito				†
di cui: partite in sospeso				†
di cui: strumenti finanziari derivati				†
di cui: passività verso l'Eurosistema relative all'allocazione delle banconote in euro		(3)		
ATTIVO				
7 Altre attività				
di cui: interessi su crediti				†
di cui: partite in transito				†
di cui: partite in sospeso				†
di cui: strumenti finanziari derivati				†
di cui: crediti verso l'Eurosistema relativi all'allocazione delle banconote in euro		(3)		

(*) Si devono trasmettere alla BCE le consistenze per tutte le celle, mentre gli aggiustamenti da riclassificazione devono essere trasmessi solo per le celle indicate con un #. Le celle contrassegnate con una croce (†) indicano voci per memoria a bassa priorità.

(1) Banconote e monete denominate nelle precedenti valute nazionali che rimangono in essere dopo l'adozione dell'euro. I dati dovrebbero essere segnalati per almeno 12 mesi dopo l'allargamento.

(2) I titoli di debito emessi dalla BCN devono essere segnalati solo se il fenomeno è applicabile.

(3) Posizioni nette verso l'Eurosistema originate da (a) distribuzione delle banconote in euro emesse dalla BCE (8 % del totale delle emissioni); e (b) applicazione della procedura basata sulle quote di capitale. Le posizioni nette creditorie o debitorie delle singole BCN e della BCE devono essere allocate da entrambi i lati dell'attivo e del passivo di bilancio in base al segno, ossia deve essere segnalata una posizione netta positiva verso l' Eurosistema sul lato dell'attivo, mentre una posizione netta negativa va segnalata sul lato del passivo.



Tabella 2 (*)

Dati relativi alle altre IFM

	Residenti nazionali	Residenti nell'area dell'euro diversi da quelli nazionali	Resto del mondo	Totale
PASSIVO				
9 Depositi				
Passività di contropartita per crediti non cancellati ⁽¹⁾	†	†	†	
11 Titoli di debito emessi ⁽²⁾				
Fino a un anno	#	#	#	
Euro	#	#	#	
Valute estere	#	#	#	
Oltre 1 anno e fino a 2	#	#	#	
Euro	#	#	#	
Valute estere	#	#	#	
13 Capitale e riserve				
di cui: accantonamenti				⁽³⁾
14 Altre passività				
di cui: interessi su depositi				†
di cui: partite in transito				†
di cui: partite in sospeso				†
di cui: strumenti finanziari derivati				†
di cui: accantonamenti				⁽³⁾
ATTIVO				
7 Altre attività				
di cui: interessi su crediti				†
di cui: partite in transito				†
di cui: partite in sospeso				†
di cui: strumenti finanziari derivati				†

(*) Si devono trasmettere alla BCE le consistenze per tutte le celle, mentre gli aggiustamenti da riclassificazione e rivalutazione devono essere trasmessi solo per le celle indicate con un #. Le celle contrassegnate con una croce (†) indicano voci per memoria a bassa priorità.

⁽¹⁾ Queste voci rappresentano la passività in contropartita per i prestiti cartolarizzati ma non cancellati dal bilancio dell'IFM secondo i principi contabili applicabili.

⁽²⁾ In base ad un accordo bilaterale tra la BCE e la BCN, non è necessario che questa serie di informazioni sia segnalata dalle BCN se la BCE usa fonti di dati alternative.

⁽³⁾ Queste voci si riferiscono ad accantonamenti specifici e generici a fronte di crediti, titoli e altri tipi di attività (ad esempio rettifiche di valore per deterioramento di crediti e perdite su prestiti) che sono attribuiti a «capitale e riserve» e/o «altre passività» in conformità con le norme contabili. Tali accantonamenti dovrebbero essere rappresentati solo nella misura in cui non sono dedotti dalla voce dell'attivo cui si riferiscono nel bilancio statistico.

▼B

Sezione 2 — Voci per memoria mensili per ottenere informazioni sulle ponderazioni per le statistiche sui tassi di interesse delle IFM

Dati (consistenze) relativi alle altre IFM

Crediti denominati in euro concessi dalle altre IFM alle indicate sottocategorie di «altri residenti»			
ATTIVO	Soc. non finanziarie (S.11)	Famiglie ecc. (S.14 + S.15)	
		Credito al consumo	Crediti alle famiglie

A. Residenti nazionali**Crediti**

di cui euro

Fino a un anno

Oltre 1 anno e fino a 2

Oltre 2 anni e fino a 5

Oltre 5 anni

B. Altri Stati membri dell'area dell'euro**Crediti**

di cui euro

Fino a un anno

Oltre 1 anno e fino a 2

Oltre 2 anni e fino a 5

Oltre 5 anni

▼B

Sezione 3 — Voci per memoria trimestrali per la compilazione dei conti finanziari dell'unione monetaria

Dati relativi alle BCN/BCE/altre IFM (*), (**)

	Residenti nazionali						Residenti nell'area dell'euro diversi da quelli nazionali						Resto del mondo	Totale
	IFM	Amm.ni centrali	AIF	IA	FP	SNF	IFM	Amm.ni centrali	AIF	IA	FP	SNF		
PASSIVO														
11 Titoli di debito emessi														
di cui: interessi maturati														(1)
14 Altre passività														
di cui: interessi maturati su titoli di debito emessi														(1)
di cui: quote nette delle famiglie nelle riserve per fondi pensione														# (2)
di cui: conti di rivalutazione														(3)
di cui: passività verso filiali/uffici non residenti														(3)
di cui: passività da scritture di conguaglio														
di cui: saldo a debito su conti di gestione; profitti/perdite attuali e degli anni precedenti; attività di prestito titoli; posizioni corte in titoli; ammortamento														(3)
ATTIVO														
3 Titoli di debito detenuti														
di cui: interessi maturati														(1)
Fino a un anno		#						#					#	
di cui: euro		#						#					#	

▼B

	Residenti nazionali						Residenti nell'area dell'euro diversi da quelli nazionali						Resto del mondo	Totale
	IFM	Amm.ni centrali	AIF	IA	FP	SNF	IFM	Amm.ni centrali	AIF	IA	FP	SNF		
Oltre un anno		#						#					#	
di cui: euro		#						#					#	
5 Azioni e altre partecipazioni														
azioni quotate	#		#	#	#	#	#		#	#	#	#	#	
azioni non quotate	#		#	#	#	#	#		#	#	#	#	#	
altre partecipazioni	#		#	#	#	#	#		#	#	#	#	#	
7 Altre attività														
di cui: interessi su titoli di debito emessi														(1)
di cui: riserve premi e riserve sinistri														# (4)
di cui: conti di rivalutazione														(3)
di cui: crediti/iniezioni di capitale in filiali/uffici non residenti														(3)
di cui: attività da scritture di conguaglio														
di cui: saldo a credito su conti di gestione; profitti/perdite attuali e degli anni precedenti; azioni proprie; attività di prestito titoli														(3)

(*) Alcuni requisiti nella presente tabella non si applicano ai bilanci delle BCN/BCE e pertanto devono essere segnalati solo per le altre IFM. * Si devono trasmettere alla BCE le consistenze per tutte le celle, mentre gli aggiustamenti da riclassificazione e rivalutazione devono essere trasmessi solo per le celle indicate con un #.

(**) AIF: AIF nella presente tabella si riferisce agli altri intermediari finanziari escluse le imprese di assicurazione e i fondi pensione+ ausiliari finanziari + prestatori di fondi e istituzioni finanziarie captive (S.125+S.126+S.127); IA: imprese di assicurazione (S.128); FP: fondi pensione (S.129); SNF: società non finanziarie (S.11).

(1) Il quadro per la compilazione delle statistiche sui dati di bilancio delle IFM non specifica una regola per la registrazione degli interessi maturati sui titoli di debito emessi e detenuti. Le BCN dovrebbero segnalare questi interessi maturati nell'ambito della corrispondente categoria di strumenti o in altre attività/altre passività conformemente alle prassi nazionali.

(2) Passività delle IFM verso le famiglie sotto forma di riserve tecniche stabilite per corrispondere le pensioni al personale. Ciò fa riferimento tipicamente ai fondi pensione del personale che non sono stati esternalizzati a istituzioni indipendenti.

(3) Tali celle si applicano solo laddove le voci non sono segnalate nelle pertinenti categorie conformemente al Regolamento (CE) n. 1071/2013 (BCE/2013/33) (attività di prestito titoli, posizioni corte in titoli, azioni proprie), ma tra le altre attività/altre passività. Tali ulteriori sotto-voci permettono alla BCE di correggere i dati sui conti finanziari dell'Unione monetaria, qualora necessario. Informazioni esplicative devono essere segnalate alla BCE chiarendo il contenuto di tali voci composite, se disponibili.

(4) La parte dei premi lordi pagati dalle IFM da assegnare nel periodo contabile successivo più i crediti dalle IFM che non sono stati ancora regolati.



PARTE 5

Statistiche sull'aggregato soggetto a riserva

Tabella 1

Dati delle voci di bilancio necessari per compilare le statistiche sull'aggregato soggetto a riserva

VOCI DI BILANCIO	Mondo Altre IFM dell'area dell'euro non soggette all'obbligo di riserva, non-IFM dell'area dell'euro e resto del mondo	Totale
PASSIVO		
9 Depositi (tutte le valute)		
9.1 A vista		
9.2 Con durata prestabilita - fino a 2 anni	R1	
9.3 Rimbors. con preavviso - fino a 2 anni		
9 Depositi (tutte le valute)		
9.2 Con durata prestabilita - oltre 2 anni	R2	
9.3 Rimbors. con preavviso - oltre 2 anni		
9.4 Operazioni di pronti contro termine	R3	
11 Titoli di debito emessi (tutte le valute)		
fino a 2 anni	R4	
Oltre 2 anni ⁽¹⁾		R5

⁽¹⁾ I titoli di debito emessi con una durata prestabilita di oltre due anni includono altresì gli importi dei titoli detenuti da altri enti creditizi (EC) soggetti all'obbligo di riserva, dalla BCE o dalle BCN degli Stati membri partecipanti.

Tabella 2

Dati delle voci di bilancio necessari a fini di controllo

	A. Residenti nazionali
	Non altrimenti classificato
Detrazione forfettaria	R6

Calcolo della detrazione forfettaria a fini di controllo (R6):

Detrazione forfettaria: La detrazione forfettaria si applica a tutti gli enti creditizi. Ciascun ente creditizio deduce una somma forfettaria massima diretta a ridurre i costi amministrativi della gestione degli obblighi di riserva di dimensioni molto ridotte. Se [l'aggregato soggetto a riserva × l'aliquota di riserva] dovesse essere inferiore a 100 000 EUR, allora la detrazione forfettaria sarebbe pari a [l'aggregato soggetto a riserva × l'aliquota di riserva]. Se [l'aggregato soggetto a riserva × l'aliquota di riserva] dovesse essere maggiore o pari a 100 000 EUR, allora la detrazione forfettaria sarebbe pari a 100 000 EUR. Le istituzioni autorizzate a segnalare i dati statistici relativi al proprio aggregato soggetto a riserva consolidato come gruppo [come definito dal Regolamento (CE) n. 1071/2013 (BCE/2013/33), all'allegato III, parte 2, sezione 1] detengono le riserve minime attraverso una delle istituzioni del gruppo che agisce come intermediario esclusivamente per tali istituzioni. Ai sensi dell'articolo 11 del Regolamento (CE) n. 1745/2003 (BCE/2003/9), in quest'ultimo caso solo il gruppo nel suo insieme è autorizzato ad applicare la detrazione forfettaria.

Le riserve minime (o «obbligatorie») sono calcolate come segue:

Riserve minime (o «obbligatorie») = aggregato soggetto a riserva × aliquota di riserva – detrazione forfettaria

L'aliquota di riserva si applica ai sensi del Regolamento (CE) n. 1745/2003 (BCE/2003/9).

▼**B**

PARTE 6

Statistiche sul macrocoefficiente

Dati sulle voci di bilancio degli enti creditizi ai fini della compilazione del macrocoefficiente

VOCI DI BILANCIO	A. Residenti nazionali		B. Residenti nell'area dell'euro diversi da quelli nazionali		C. Resto del mondo	D. Totale
	IFM	Non-IFM	IFM	Non-IFM		
PASSIVO						
11. Titoli di debito emessi (tutte le valute)						
Fino a 2 anni						MR1
ATTIVO						
3. Titoli di debito detenuti (tutte le valute)						
Fino a 2 anni	MR2		MR3			



PARTE 7
Statistiche sul bilancio dei fondi comuni monetari
 Tabella 1
FCM – Consistenze
 Serie trimestrali

VOCI DI BILANCIO	A. Residenti nazionali										
	Totale	IFM	Non-IFM								
			Totale	Amministrazioni pubbliche (S.13)		Totale	Altri residenti				
				Amministrazioni centrali (S.1311)	Altre amministrazioni pubbliche		Fondi di investimento diversi dai FCM (S.124)	AIF + ausiliari finanziari + prestatori di fondi e istituzioni finanziarie captive (S.125+S.126+S.127)	Imprese di assicurazione (S.128)	Fondi pensione (S.129)	Società non finanziarie (S.11)
PASSIVO											
Depositi											
Quote e partecipazioni in fondi comuni monetari											
Capitale e riserve											
Altre passività											
ATTIVO											
Prestiti											
Azioni e altre partecipazioni											
Totale valute											
fino a un anno											
oltre un anno											
Euro											
fino a un anno											
oltre 1 anno e fino a 2											
oltre 2 anni											
Valute estere											
fino a un anno											
oltre 1 anno e fino a 2											
oltre 2 anni											
Azioni e altre partecipazioni											
Quote e partecipazioni in fondi di investimento											
Quote e partecipazioni in fondi comuni monetari											
Quote e partecipazioni in fondi di investimento diversi dai FCM											
Altre attività											
di cui: strumenti finanziari derivati											

Requisiti (mensili e trimestrali) richiesti alle IFM dal Regolamento BCE/2013/33.

Requisiti (trimestrali) richiesti ai FI dal Regolamento BCE/2013/38, da segnalare alle BCN per i FCM se disponibili, come voci per memoria.



FCM – Riclassificazioni

Serie trimestrali

VOCI DI BILANCIO	A. Residenti nazionali										
	Totale	IFM	Non-IFM								
			Totale	Amministrazioni pubbliche (S.13)		Totale	Altri residenti				
				Amministrazioni centrali (S.1311)	Altre amministrazioni pubbliche (S.1312 + S.1313 + S.1314)		Fondi di investimento diversi dai FCM (S.124)	AIF + ausiliari finanziari + prestatori di fondi e istituzioni finanziarie captive (S.125+S.126+S.127)	Imprese di assicurazione (S.128)	Fondi pensione (S.129)	Società non finanziarie (S.11)
PASSIVO											
Depositi											
Quote e partecipazioni in fondi comuni monetari											
Capitale e riserve											
Altre passività											
ATTIVO											
Prestiti											
Titoli di debito detenuti											
Totale valute											
fino a un anno											
oltre un anno											
Euro											
fino a un anno											
oltre 1 anno e fino a 2											
oltre 2 anni											
Valute estere											
fino a un anno											
oltre 1 anno e fino a 2											
oltre 2 anni											
Azioni e altre partecipazioni											
Quote e partecipazioni in fondi di investimento											
Quote e partecipazioni in fondi comuni monetari											
Quote e partecipazioni in fondi di investimento diversi dai FCM											
Altre attività											
di cui: strumenti finanziari derivati											

Requisiti (mensili e trimestrali) richiesti alle IFM dal Regolamento (UE) n. 1071/2013 (BCE/2013/33).

Requisiti (trimestrali) richiesti ai FI dal Regolamento (UE) n. 1073/2013 (BCE/2013/38), da segnalare alle BCN per i FCM se disponibili, come voci per memoria.



FCM – Rivalutazioni

Serie trimestrali

VOCI DI BILANCIO	A. Residenti nazionali										
	Totale	IFM	Non-IFM								
			Totale	Amministrazioni pubbliche (S.13)		Totale	Altri residenti				
				Amministrazioni centrali (S.1311)	Altre amministrazioni pubbliche		Fondi di investimento diversi dai FCM (S.124)	AIF + ausiliari finanziari + prestatori di fondi e istituzioni finanziarie captive (S.125+S.126+S.127)	Imprese di assicurazione (S.128)	Fondi pensione (S.129)	Società non finanziarie (S.11)
PASSIVO											
Depositi											
Quote e partecipazioni in fondi comuni monetari											
Capitale e riserve											
Altre passività											
ATTIVO											
Prestiti											
Titoli di debito detenuti											
Totale valute											
fino a un anno											
oltre un anno											
Euro											
fino a un anno											
oltre 1 anno e fino a 2											
oltre 2 anni											
Valute estere											
fino a un anno											
oltre 1 anno e fino a 2											
oltre 2 anni											
Azioni e altre partecipazioni											
Quote e partecipazioni in fondi di investimento											
Quote e partecipazioni in fondi comuni monetari											
Quote e partecipazioni in fondi di investimento diversi dai FCM											
Altre attività											
di cui: strumenti finanziari derivati											

Requisiti (mensili e trimestrali) richiesti alle IFM dal regolamento (UE) n. 1071/2013 (BCE/2013/33).

Requisiti (trimestrali) richiesti ai FI dal regolamento (UE) n. 1073/2013 (BCE/2013/38), da segnalare alle BCN per i FCM se disponibili, come voci per memoria.

Ai sensi dell'articolo 9, paragrafo 2, del Regolamento (UE) n. 1071/2013 (BCE/2013/33), le BCN possono concedere deroghe ai FCM con riguardo alla segnalazione degli aggiustamenti da rivalutazione. Tuttavia, se gli ammontari in questione sono significativi, le BCN hanno l'obbligo di fornire informazioni nel miglior modo possibile.

▼B

Tabella 2
FCM – Consistenze
 Serie trimestrali

VOCI DI BILANCIO	Tutte le valute	Euro	Altre valute			
			GBP	USD	JPY	CHF
ATTIVO						
Prestiti						
Resto del mondo						
Titoli di debito detenuti						
Residenti nazionali						
emessi da IFM						
emessi da non-IFM						
Residenti nell'area dell'euro diversi da quelli nazionali						
emessi da IFM						
emessi da non-IFM						
Resto del mondo						
	Requisiti (trimestrali) richiesti alle IFM dal regolamento (UE) n. 1071/2013 (BCE/2013/33).					



PARTE 8

Indicatori finanziari strutturali

1. **Numero di filiali di enti creditizi (EC)** alla fine del periodo di riferimento. Tale indicatore deve includere solo filiali di EC. Si devono escludere le filiali di unità istituzionali che non sono di per se stessi EC, anche se appartengono allo stesso gruppo di EC.

2. **Numero di occupati presso EC.** Questo indicatore si riferisce alla media numerica degli impiegati presso gli EC nel corso del periodo di riferimento. Si escludono gli occupati presso istituzioni finanziarie che non sono EC, anche se queste istituzioni appartengono allo stesso gruppo.

3. **Quota dei cinque maggiori EC sul totale attivo (CR5).** Questo indicatore si riferisce alla concentrazione dell'attività bancaria. Per calcolarlo, le BCN devono utilizzare il seguente approccio aggregato non consolidato: (a) fanno una graduatoria dei totali di bilancio degli EC segnalanti; e (b) calcolano (i) la somma dei cinque maggiori totali di bilancio e (ii) la somma dei totali di bilancio; e (c) calcolano il rapporto di (i) su (ii). I dati da segnalare alla BCE devono essere espressi in percentuale, ad esempio un valore di 72.4296 % deve essere segnalato come 72.4296 e non come 0.7243. Sebbene la composizione delle cinque maggiori banche possa cambiare nel corso del tempo, le BCN devono fornire solamente le quote dei cinque maggiori EC in un momento preciso (fine dicembre dell'anno di riferimento).

4. **Indice Herfindahl (IH) per il totale attivo EC.** Simile all'indicatore precedente, questo riguarda la concentrazione dell'attività bancaria. Le BCN devono seguire per quanto possibile un approccio aggregato. In questo caso, il calcolo dell'IH deve comprendere il bilancio aggregato di ciascun EC del gruppo, utilizzando ove disponibili, le informazioni contabili contenute nei bilanci annuali di tali istituzioni. Laddove non tutti gli EC minori segnalino i dati, allora i dati vanno estrapolati.

L'IH si ottiene sommando i quadrati delle quote di mercato di tutti gli EC coinvolti nel settore bancario e si deve segnalare alla BCE secondo la formula seguente:

$$HI = \sum_{i=1}^n (X_i/X)^2, \text{ dove:}$$

n = totale EC nel paese

X_i = totale attivo di EC_i

$X = \sum_{i=1}^n X_i$ = totale attivo di tutti gli EC del paese.

5. **Totale investimenti delle imprese di assicurazione** ⁽¹⁾. Questo indicatore si riferisce al totale dell'attivo finanziario di queste imprese e si ricava sottraendo l'attivo non finanziario, come il capitale fisso, dal totale di bilancio aggregato. Se necessario, i dati sono estrapolati per garantire il 100 % di copertura. Se non è disponibile l'informazione separatamente per le imprese

⁽¹⁾ Per questo indicatore, il corrispondente settore SEC 2010 è S.128.

▼B

di assicurazione, questo indicatore può essere congiunto all'indicatore «totale attivo gestito dai fondi pensione» e segnalato come un unico indicatore. Le BCN devono contrassegnare le serie se «congiunte».

6. **Totale attivo gestito dai fondi pensione** ⁽¹⁾. Questo indicatore si riferisce ai totali di bilancio aggregato dei fondi pensione autonomi. Se non è disponibile un'informazione distinta per i fondi pensione, questo indicatore può essere congiunto all'indicatore «totale investimenti delle imprese di assicurazione» e segnalato come un unico indicatore. In questo caso, si deve fornire un valore nullo per l'indicatore «totale attivo gestito dai fondi pensione».

7. **Numero di filiali di EC di altri paesi dell'UE**. Questo indicatore si riferisce al numero di filiali nel paese segnalante che appartengono agli EC residenti in altri paesi dell'UE. Se un EC in un determinato paese ha più di una filiale, si conta come una sola filiale. Le BCN devono accertarsi che i dati da fine 1999 in poi siano coerenti con quelli segnalati nella lista delle IFM.

8. **Totale attivo delle filiali di EC di altri paesi dell'UE**. Questo indicatore si riferisce al totale di bilancio aggregato delle filiali di cui all'indicatore «numero di filiali di EC di altri paesi dell'UE».

9. **Numero di società controllate da EC di altri paesi dell'UE**. Questo indicatore si riferisce al numero di società, nel paese segnalante, controllate da un EC residente in altri paesi dell'UE. Si possono contare solo le società controllate che sono di per se stesse EC.

10. **Totale attivo delle società controllate da EC di altri paesi dell'UE**. Questo indicatore si riferisce al totale di bilancio aggregato delle società controllate di cui all'indicatore «numero di società controllate da EC di altri paesi dell'UE».

11. **Numero di filiali di EC di paesi al di fuori dell'UE**. Questo indicatore si riferisce al numero di filiali, nel paese segnalante, che appartengono agli EC residenti in paesi che non sono nell'UE. Se una banca in un determinato paese ha più di una filiale, si conta come una sola filiale. Le BCN si devono accertare che i dati siano coerenti con quelli segnalati nella lista delle IFM.

12. **Totale attivo delle filiali di EC di paesi al di fuori dell'UE**. Questo indicatore si riferisce al totale di bilancio aggregato delle filiali di cui all'indicatore «numero di filiali di EC di paesi al di fuori dell'UE».

⁽¹⁾ Per questo indicatore, il corrispondente settore del Sistema europeo dei conti (si seguito "SEC 2010") è S.129.

▼ **B**

13. **Numero di società controllate da EC di paesi al di fuori dell'UE.** Questo indicatore si riferisce al numero di società controllate residenti nel paese segnalante che sono controllate da EC residenti in paesi che non sono Stati membri.
14. **Totale attivo delle società controllate da EC di paesi al di fuori dell'UE.** Questo indicatore si riferisce al totale di bilancio aggregato delle società controllate di cui all'indicatore «numero di società controllate da EC di paesi al di fuori dell'UE».
15. **Numero di filiali di EC di altri Stati membri dell'area dell'euro.** Questo indicatore si riferisce al numero di filiali, nel paese segnalante, che appartengono agli EC residenti in altri Stati membri dell'area dell'euro. Se una banca in un determinato paese ha più di una filiale, si conta come una sola filiale. Le BCN si devono accertare che i dati siano coerenti con quelli segnalati nella lista delle IFM.
16. **Totale attivo delle filiali di EC di altri Stati membri dell'area dell'euro.** Questo indicatore si riferisce al totale di bilancio aggregato delle filiali di cui all'indicatore «numero di filiali di EC di altri Stati membri dell'area dell'euro».
17. **Numero di società controllate da EC di altri Stati membri dell'area dell'euro.** Questo indicatore si riferisce al numero di società controllate residenti nel paese segnalante che sono controllate da EC residenti in altri Stati membri dell'area dell'euro.
18. **Totale attivo delle società controllate da EC di altri Stati membri dell'area dell'euro.** Questo indicatore si riferisce al totale di bilancio aggregato delle società controllate di cui all'indicatore «numero di società controllate da EC di altri Stati membri dell'area dell'euro».

Tabella 1

Indicatori finanziari strutturali (consistenze)

Indicatori strutturali	1. Area residenti nazionali			2. Altri paesi UE	3. Paesi al di fuori dell'UE	4. Altri Stati membri partecipanti
	Enti creditizi	Imprese di assicurazione e fondi pensione		Enti creditizi	Enti creditizi	Enti creditizi
Totale		Imprese di assicurazione	Fondi pensione			
Numero di occupati presso EC	S1					
Numero di filiali di EC	S2			S3	S4	S5
Numero di società controllate da EC				S6	S7	S8
Indice Herfindahl per il totale attivo EC	S9					
Quota dei 5 maggiori EC sul totale attivo (CR5)	S10					
Totale attivo		S11	S12	S13		
Totale attivo delle filiali				S14	S15	S16
Totale attivo delle società controllate				S17	S18	S19

▼B

Tabella 2

Indicatori finanziari strutturali (aggiustamenti di flusso)

Indicatori strutturali	1. Area residenti nazionali			2. Altri paesi UE	3. Area extra UE	4. Altri Stati membri partecipanti
	Enti creditizi	Imprese di assicurazione e fondi pensione		Enti creditizi	Enti creditizi	Enti creditizi
Totale		Imprese di assicurazione	Fondi pensione			
Riclassificazioni e altri aggiustamenti						
Totale attivo	S20 S21 S22					
Totale attivo delle filiali				S23	S24	S25
Totale attivo delle società controllate				S26	S27	S28
Altri aggiustamenti da rivalutazione						
Totale attivo	S29 S30 S31					
Totale attivo delle filiali				S32	S33	S34
Totale attivo delle società controllate				S35	S36	S37

Dati bancari consolidati annuali — Segnalanti

Dati bancari consolidati annuali — Segnalanti							
Operatori soggetti agli obblighi di segnalazione	Gruppi bancari (consolidati) e banche individuali nazionali			Società controllate sotto controllo estero extra-UE (subconsolidate o individuali)	Filiali sotto controllo estero extra-UE (individuali)	Società controllate sotto controllo estero UE (subconsolidate o individuali)	Filiali sotto controllo estero UE (individuali)
	A. Grandi dimensioni	B. Medie dimensioni	C. Piccole dimensioni				
N. di enti creditizi individuali							
N. degli enti creditizi consolidati in gruppi bancari							
N. di gruppi bancari							
Numero totale di enti creditizi *							

Dati bancari consolidati annuali — Segnalanti				
Operatori soggetti agli obblighi di segnalazione	Categorie MVU			
	Società controllate sotto controllo estero area dell'euro (subconsolidate o individuali)	Filiali sotto controllo estero area dell'euro (individuali)	Significative	Meno significative
N. di enti creditizi individuali				
N. degli enti creditizi consolidati in gruppi bancari				
N. di gruppi bancari				
Numero totale di enti creditizi *				

Dati bancari consolidati annuali — Redditività ed efficienza

Dati bancari consolidati annuali — Redditività ed efficienza — FINREP IFRS							
Bilancio consolidato	Gruppi bancari (consolidati) e banche individuali nazionali			Società controllate sotto controllo estero extra-UE (subconsolidate o individuali)	Filiali sotto controllo estero extra-UE (individuali)	Società controllate sotto controllo estero UE (subconsolidate o individuali)	Filiali sotto controllo estero UE (individuali)
	A. Grandi dimensioni	B. Medie dimensioni	C. Piccole dimensioni				
Interessi attivi							
<i>Attività finanziarie detenute per negoziazione*</i>							
<i>Attività finanziarie designate al fair value (valore equo) rilevato a prospetto di conto economico complessivo *</i>							
<i>Attività finanziarie disponibili per la vendita*</i>							
<i>Prestiti e crediti*</i>							
<i>Investimenti posseduti fino a scadenza *</i>							
<i>Derivati — Contabilizzazione delle operazioni di copertura, rischio di tasso di interesse*</i>							
<i>Altre attività</i>							
(Interessi passivi)							
<i>(Passività finanziarie detenute per negoziazione)*</i>							
<i>(Passività finanziarie designate al fair value (valore equo) rilevato a prospetto di conto economico complessivo)*</i>							
<i>(Passività finanziarie rilevate al costo ammortizzato)*</i>							

▼ M3

Dati bancari consolidati annuali — Reddittività ed efficienza — FINREP IFRS

Bilancio consolidato	Gruppi bancari (consolidati) e banche individuali nazionali			Società controllate sotto controllo estero extra-UE (subconsolidate o individuali)	Filiali sotto controllo estero extra-UE (individuali)	Società controllate sotto controllo estero UE (subconsolidate o individuali)	Filiali sotto controllo estero UE (individuali)
	A. Grandi dimensioni	B. Medie dimensioni	C. Piccole dimensioni				
<i>(Derivati — Contabilizzazione delle operazioni di copertura, rischio di tasso di interesse)*</i>							
<i>(Altre passività)</i>							
(Spese per capitale sociale rimborsabile a richiesta)							
Ricavi da dividendi*							
Ricavi da commissioni e compensi*							
(Costi per commissioni e compensi)*							
Utili o (-) perdite realizzati da eliminazione contabile di attività e di passività finanziarie non misurate al fair value (valore equo) rilevato a prospetto di conto economico complessivo*							
Utili o (-) perdite risultanti da attività e passività finanziarie possedute per negoziazione, al netto*							
Utili o (-) perdite risultanti da attività e passività finanziarie designate al fair value (valore equo) rilevato a prospetto di conto economico complessivo, al netto*							
Utili o (-) perdite risultanti dalla contabilizzazione delle operazioni di copertura, al netto							
Differenze di cambio, al netto							
Utili (perdite) derivanti da eliminazione contabile di attività diverse da quelle possedute per la vendita, al netto							

▼ M3

Dati bancari consolidati annuali — Redditività ed efficienza — FINREP IFRS

Bilancio consolidato	Gruppi bancari (consolidati) e banche individuali nazionali			Società controllate sotto controllo estero extra-UE (subconsolidate o individuali)	Filiali sotto controllo estero extra-UE (individuali)	Società controllate sotto controllo estero UE (subconsolidate o individuali)	Filiali sotto controllo estero UE (individuali)
	A. Grandi dimensioni	B. Medie dimensioni	C. Piccole dimensioni				
Altri ricavi operativi							
(Altri costi operativi)							
Totale dei ricavi operativi, al netto							
(Spese amministrative)							
<i>(Spese di personale)</i>							
<i>(Altre spese amministrative)</i>							
(Ammortamenti)							
(Accantonamenti o (-) storni di accantonamenti)							
<i>(Impegni e garanzie dati)</i>							
<i>(Altri accantonamenti)</i>							
(Riduzione di valore di attività finanziarie non misurate al fair value (valore equo) rilevato a prospetto di conto economico complessivo)							
<i>(Attività finanziarie misurate al costo [strumenti di capitale non quotati])*</i>							
<i>(Attività finanziarie disponibili per la vendita) *</i>							
<i>(Prestiti e crediti [inclusi leasing finanziari])*</i>							
<i>(Investimenti posseduti fino a scadenza) *</i>							

▼ M3

Dati bancari consolidati annuali — Redditività ed efficienza — FINREP IFRS

Bilancio consolidato	Gruppi bancari (consolidati) e banche individuali nazionali			Società controllate sotto controllo estero extra-UE (subconsolidate o individuali)	Filiali sotto controllo estero extra-UE (individuali)	Società controllate sotto controllo estero UE (subconsolidate o individuali)	Filiali sotto controllo estero UE (individuali)
	A. Grandi dimensioni	B. Medie dimensioni	C. Piccole dimensioni				
(Riduzione di valore o (-) storno di riduzione di valore di investimenti in società controllate, joint venture e società collegate)							
(Riduzione di valore o (-) storno di riduzione di valore di attività non finanziarie)							
<i>(Immobili, impianti e macchinari)</i>							
<i>(Investimenti immobiliari)</i>							
<i>(Avviamento)</i>							
<i>(Altre attività immateriali [diverse dall'avviamento])</i>							
<i>(Altro)</i>							
Avviamento negativo rilevato a prospetto di conto economico complessivo							
Quota di utili o (-) perdite da investimenti in società controllate, joint venture e società collegate							
Utili o (-) perdite da attività non correnti e gruppi in dismissione classificati come posseduti per la vendita e non assimilabili ad attività operative cessate							
UTILI O (-) PERDITE AL LORDO DELLE IMPOSTE DA ATTIVITÀ OPERATIVE IN ESERCIZIO							
(Oneri o (-) proventi fiscali connessi a utili o perdite da attività operative in esercizio)							
UTILI O (-) PERDITE AL NETTO DELLE IMPOSTE DA ATTIVITÀ OPERATIVE IN ESERCIZIO							

▼ M3

Dati bancari consolidati annuali — Redditività ed efficienza — FINREP IFRS

Bilancio consolidato	Gruppi bancari (consolidati) e banche individuali nazionali			Società controllate sotto controllo estero extra-UE (subconsolidate o individuali)	Filiali sotto controllo estero extra-UE (individuali)	Società controllate sotto controllo estero UE (subconsolidate o individuali)	Filiali sotto controllo estero UE (individuali)
	A. Grandi dimensioni	B. Medie dimensioni	C. Piccole dimensioni				
Utili o (-) perdite al netto delle imposte da attività operative cessate							
<i>Utili o (-) perdite al lordo delle imposte da attività operative cessate</i>							
<i>(Oneri o (-) proventi fiscali connessi ad attività operative cessate)</i>							
UTILI O (-) PERDITE PER L'ANNO							
<i>Attribuibili a partecipazioni di minoranza</i>							
<i>Attribuibili ai soci della controllante</i>							

▼ M3

Dati bancari consolidati annuali — Redditività ed efficienza — FINREP IFRS

Bilancio consolidato	Categorie MVU			
	Società controllate sotto controllo estero area dell'euro (subconsolidate o individuali)	Filiali sotto controllo estero area dell'euro (individuali)	Significative	Meno significative
Interessi attivi				
<i>Attività finanziarie detenute per negoziazione*</i>				
<i>Attività finanziarie designate al fair value (valore equo) rilevato a prospetto di conto economico complessivo *</i>				
<i>Attività finanziarie disponibili per la vendita*</i>				
<i>Prestiti e crediti*</i>				
<i>Investimenti posseduti fino a scadenza *</i>				
<i>Derivati — Contabilizzazione delle operazioni di copertura, rischio di tasso di interesse*</i>				
<i>Altre attività</i>				
(Interessi passivi)				
<i>(Passività finanziarie detenute per negoziazione)*</i>				
<i>(Passività finanziarie designate al fair value (valore equo) rilevato a prospetto di conto economico complessivo)*</i>				
<i>(Passività finanziarie rilevate al costo ammortizzato)*</i>				

▼ M3

Dati bancari consolidati annuali — Redditività ed efficienza — FINREP IFRS

Bilancio consolidato	Categorie MVU			
	Società controllate sotto controllo estero area dell'euro (subconsolidate o individuali)	Filiali sotto controllo estero area dell'euro (individuali)	Significative	Meno significative
<i>(Derivati — Contabilizzazione delle operazioni di copertura, rischio di tasso di interesse)*</i>				
<i>(Altre passività)</i>				
(Spese per capitale sociale rimborsabile a richiesta)				
Ricavi da dividendi*				
Ricavi da commissioni e compensi*				
(Costi per commissioni e compensi)*				
Utili o (-) perdite realizzati da eliminazione contabile di attività e di passività finanziarie non misurate al fair value (valore equo) rilevato a prospetto di conto economico complessivo*				
Utili o (-) perdite risultanti da attività e passività finanziarie possedute per negoziazione, al netto*				
Utili o (-) perdite risultanti da attività e passività finanziarie designate al fair value (valore equo) rilevato a prospetto di conto economico complessivo, al netto*				
Utili o (-) perdite risultanti dalla contabilizzazione delle operazioni di copertura, al netto				
Differenze di cambio, al netto				
Utili (perdite) derivanti da eliminazione contabile di attività diverse da quelle possedute per la vendita, al netto				

▼ M3

Dati bancari consolidati annuali — Redditività ed efficienza — FINREP IFRS

Bilancio consolidato	Categorie MVU			
	Società controllate sotto controllo estero area dell'euro (subconsolidate o individuali)	Filiali sotto controllo estero area dell'euro (individuali)	Significative	Meno significative
Altri ricavi operativi				
(Altri costi operativi)				
Totale dei ricavi operativi, al netto				
(Spese amministrative)				
<i>(Spese di personale)</i>				
<i>(Altre spese amministrative)</i>				
(Ammortamenti)				
(Accantonamenti o (-) storni di accantonamenti)				
<i>(Impegni e garanzie dati)</i>				
<i>(Altri accantonamenti)</i>				
(Riduzione di valore di attività finanziarie non misurate al fair value (valore equo) rilevato a prospetto di conto economico complessivo)				
<i>(Attività finanziarie misurate al costo [strumenti di capitale non quotati])*</i>				
<i>(Attività finanziarie disponibili per la vendita) *</i>				
<i>(Prestiti e crediti [inclusi leasing finanziari])*</i>				
<i>(Investimenti posseduti fino a scadenza) *</i>				

▼ M3

Dati bancari consolidati annuali — Reddittività ed efficienza — FINREP IFRS

Bilancio consolidato	Categorie MVU			
	Società controllate sotto controllo estero area dell'euro (subconsolidate o individuali)	Filiali sotto controllo estero area dell'euro (individuali)	Significative	Meno significative
(Riduzione di valore o (-) storno di riduzione di valore di investimenti in società controllate, joint venture e società collegate)				
(Riduzione di valore o (-) storno di riduzione di valore di attività non finanziarie)				
<i>(Immobili, impianti e macchinari)</i>				
<i>(Investimenti immobiliari)</i>				
<i>(Avviamento)</i>				
<i>(Altre attività immateriali [diverse dall'avviamento])</i>				
<i>(Altro)</i>				
Avviamento negativo rilevato a prospetto di conto economico complessivo				
Quota di utili o (-) perdite da investimenti in società controllate, joint venture e società collegate				
Utili o (-) perdite da attività non correnti e gruppi in dismissione classificati come posseduti per la vendita e non assimilabili ad attività operative cessate				
UTILI O (-) PERDITE AL LORDO DELLE IMPOSTE DA ATTIVITÀ OPERATIVE IN ESERCIZIO				
<i>(Oneri o (-) proventi fiscali connessi a utili o perdite da attività operative in esercizio)</i>				
UTILI O (-) PERDITE AL NETTO DELLE IMPOSTE DA ATTIVITÀ OPERATIVE IN ESERCIZIO				

▼ M3

Dati bancari consolidati annuali — Redditività ed efficienza — FINREP IFRS

Bilancio consolidato	Categorie MVU			
	Società controllate sotto controllo estero area dell'euro (subconsolidate o individuali)	Filiali sotto controllo estero area dell'euro (individuali)	Significative	Meno significative
Utili o (-) perdite al netto delle imposte da attività operative cessate				
<i>Utili o (-) perdite al lordo delle imposte da attività operative cessate</i>				
<i>(Oneri o (-) proventi fiscali connessi ad attività operative cessate)</i>				
UTILI O (-) PERDITE PER L'ANNO				
<i>Attribuibili a partecipazioni di minoranza</i>				
<i>Attribuibili ai soci della controllante</i>				

▼ M3

Dati bancari consolidati annuali — Redditività ed efficienza — FINREP GAAP

Bilancio consolidato	Gruppi bancari (consolidati) e banche individuali nazionali			Società controllate sotto controllo estero extra-UE (subconsolidate o individuali)	Filiali sotto controllo estero extra-UE (individuali)	Società controllate sotto controllo estero UE (subconsolidate o individuali)	Filiali sotto controllo estero UE (individuali)
	A. Grandi dimensioni	B. Medie dimensioni	C. Piccole dimensioni				
Interessi attivi							
(Interessi passivi)							
Ricavi da dividendi							
Ricavi da commissioni e compensi							
(Costi per commissioni e compensi)							
Utili o (-) perdite realizzati da eliminazione contabile di attività e passività finanziarie non misurate al fair value (valore equo) rilevato a prospetto di conto economico complessivo*							
Utili o (-) perdite risultanti da attività e passività finanziarie possedute per negoziazione, al netto*							
Utili o (-) perdite risultanti da attività e passività finanziarie designate al fair value (valore equo) rilevato a prospetto di conto economico complessivo, al netto*							
Utili o (-) perdite risultanti da attività e passività finanziarie non per negoziazione, al netto							
Utili o (-) perdite risultanti dalla contabilizzazione delle operazioni di copertura, al netto							
Differenze di cambio, al netto							
Utili o (-) perdite da eliminazione contabile di investimenti in filiazioni, joint venture e società collegate, al netto							

▼ **M3**

Dati bancari consolidati annuali — Reddittività ed efficienza — FINREP GAAP

Bilancio consolidato	Gruppi bancari (consolidati) e banche individuali nazionali			Società controllate sotto controllo estero extra-UE (subconsolidate o individuali)	Filiali sotto controllo estero extra-UE (individuali)	Società controllate sotto controllo estero UE (subconsolidate o individuali)	Filiali sotto controllo estero UE (individuali)
	A. Grandi dimensioni	B. Medie dimensioni	C. Piccole dimensioni				
Utili (perdite) derivanti da eliminazione contabile di attività diverse da quelle possedute per la vendita, al netto							
Altri ricavi operativi							
(Altri costi operativi)							
Totale dei ricavi operativi, al netto							
(Spese amministrative)							
<i>(Spese di personale)</i>							
<i>(Altre spese amministrative)</i>							
(Ammortamenti)							
(Accantonamenti o (-) storni di accantonamenti)							
<i>(Impegni e garanzie dati)</i>							
<i>(Altri accantonamenti)</i>							
(Aumenti o (-) diminuzioni del fondo per i rischi bancari generali, al netto)							
(Riduzione di valore di attività finanziarie non misurate al fair value (valore equo) rilevato a prospetto di conto economico complessivo)							
(Riduzione di valore o (-) storno di riduzione di valore di investimenti in società controllate, joint venture e società collegate)							

▼ M3

Dati bancari consolidati annuali — Redditività ed efficienza — FINREP GAAP

Bilancio consolidato	Gruppi bancari (consolidati) e banche individuali nazionali			Società controllate sotto controllo estero extra-UE (subconsolidate o individuali)	Filiali sotto controllo estero extra-UE (individuali)	Società controllate sotto controllo estero UE (subconsolidate o individuali)	Filiali sotto controllo estero UE (individuali)
	A. Grandi dimensioni	B. Medie dimensioni	C. Piccole dimensioni				
(Riduzione di valore o (-) storno di riduzione di valore di attività non finanziarie)							
<i>(Immobili, impianti e macchinari)</i>							
<i>(Investimenti immobiliari)</i>							
<i>(Avviamento)</i>							
<i>(Altre attività immateriali [diverse dall'avviamento])</i>							
<i>(Altro)</i>							
Avviamento negativo rilevato a prospetto di conto economico complessivo							
Quota di utili o (-) perdite da investimenti in società controllate, joint venture e società collegate							
Utili o (-) perdite da attività non correnti e gruppi in dismissione classificati come posseduti per la vendita e non assimilabili ad attività operative cessate							
UTILI O (-) PERDITE AL LORDO DELLE IMPOSTE DA ATTIVITÀ OPERATIVE IN ESERCIZIO							
<i>(Oneri o (-) proventi fiscali connessi a utili o perdite da attività operative in esercizio)</i>							
UTILI O (-) PERDITE AL NETTO DELLE IMPOSTE DA ATTIVITÀ OPERATIVE IN ESERCIZIO							
Utili o (-) perdite straordinari al netto delle imposte							
<i>Utili o perdite straordinari al lordo delle imposte</i>							

▼ M3

Dati bancari consolidati annuali — Redditività ed efficienza — FINREP GAAP

Bilancio consolidato	Gruppi bancari (consolidati) e banche individuali nazionali			Società controllate sotto controllo estero extra-UE (subconsolidate o individuali)	Filiali sotto controllo estero extra-UE (individuali)	Società controllate sotto controllo estero UE (subconsolidate o individuali)	Filiali sotto controllo estero UE (individuali)
	A. Grandi dimensioni	B. Medie dimensioni	C. Piccole dimensioni				
<i>(Oneri o (-) proventi fiscali connessi a utili o perdite straordinari)</i>							
UTILI O (-) PERDITE PER L'ANNO							
<i>Attribuibili a partecipazioni di minoranza</i>							
<i>Attribuibili ai soci della controllante</i>							

▼ M3

Dati bancari consolidati annuali — Redditività ed efficienza — FINREP GAAP

Bilancio consolidato	Categorie MVU			
	Società controllate sotto controllo estero area dell'euro (subconsolidate o individuali)	Filiali sotto controllo estero area dell'euro (individuali)	Significative	Meno significative
Interessi attivi				
(Interessi passivi)				
Ricavi da dividendi				
Ricavi da commissioni e compensi				
(Costi per commissioni e compensi)				
Utili o (-) perdite realizzati da eliminazione contabile di attività e passività finanziarie non misurate al fair value (valore equo) rilevato a prospetto di conto economico complessivo*				
Utili o (-) perdite risultanti da attività e passività finanziarie possedute per negoziazione, al netto*				
Utili o (-) perdite risultanti da attività e passività finanziarie designate al fair value (valore equo) rilevato a prospetto di conto economico complessivo, al netto*				
Utili o (-) perdite risultanti da attività e passività finanziarie non per negoziazione, al netto				
Utili o (-) perdite risultanti dalla contabilizzazione delle operazioni di copertura, al netto				
Differenze di cambio, al netto				
Utili o (-) perdite da eliminazione contabile di investimenti in filiazioni, joint venture e società collegate, al netto				

▼ M3

Dati bancari consolidati annuali — Redditività ed efficienza — FINREP GAAP

Bilancio consolidato	Categorie MVU			
	Società controllate sotto controllo estero area dell'euro (subconsolidate o individuali)	Filiali sotto controllo estero area dell'euro (individuali)	Significative	Meno significative
Utili (perdite) derivanti da eliminazione contabile di attività diverse da quelle possedute per la vendita, al netto				
Altri ricavi operativi				
(Altri costi operativi)				
Totale dei ricavi operativi, al netto				
(Spese amministrative)				
<i>(Spese di personale)</i>				
<i>(Altre spese amministrative)</i>				
(Ammortamenti)				
(Accantonamenti o (-) storni di accantonamenti)				
<i>(Impegni e garanzie dati)</i>				
<i>(Altri accantonamenti)</i>				
(Aumenti o (-) diminuzioni del fondo per i rischi bancari generali, al netto)				
(Riduzione di valore di attività finanziarie non misurate al fair value (valore equo) rilevato a prospetto di conto economico complessivo)				
(Riduzione di valore o (-) storno di riduzione di valore di investimenti in società controllate, joint venture e società collegate)				

▼ M3

Dati bancari consolidati annuali — Redditività ed efficienza — FINREP GAAP

Bilancio consolidato	Categorie MVU			
	Società controllate sotto controllo estero area dell'euro (subconsolidate o individuali)	Filiali sotto controllo estero area dell'euro (individuali)	Significative	Meno significative
(Riduzione di valore o (-) storno di riduzione di valore di attività non finanziarie)				
<i>(Immobili, impianti e macchinari)</i>				
<i>(Investimenti immobiliari)</i>				
<i>(Avviamento)</i>				
<i>(Altre attività immateriali [diverse dall'avviamento])</i>				
<i>(Altro)</i>				
Avviamento negativo rilevato a prospetto di conto economico complessivo				
Quota di utili o (-) perdite da investimenti in società controllate, joint venture e società collegate				
Utili o (-) perdite da attività non correnti e gruppi in dismissione classificati come posseduti per la vendita e non assimilabili ad attività operative cessate				
UTILI O (-) PERDITE AL LORDO DELLE IMPOSTE DA ATTIVITÀ OPERATIVE IN ESERCIZIO				
<i>(Oneri o (-) proventi fiscali connessi a utili o perdite da attività operative in esercizio)</i>				
UTILI O (-) PERDITE AL NETTO DELLE IMPOSTE DA ATTIVITÀ OPERATIVE IN ESERCIZIO				
Utili o (-) perdite straordinari al netto delle imposte				
<i>Utili o perdite straordinari al lordo delle imposte</i>				

▼ M3

Dati bancari consolidati annuali — Redditività ed efficienza — FINREP GAAP

Bilancio consolidato	Categorie MVU			
	Società controllate sotto controllo estero area dell'euro (subconsolidate o individuali)	Filiali sotto controllo estero area dell'euro (individuali)	Significative	Meno significative
<i>(Oneri o (-) proventi fiscali connessi a utili o perdite straordinari)</i>				
UTILI O (-) PERDITE PER L'ANNO				
<i>Attribuibili a partecipazioni di minoranza</i>				
<i>Attribuibili ai soci della controllante</i>				

▼ M3

Dati bancari consolidati annuali — Reddittività ed efficienza — NON FINREP

Bilancio consolidato	Gruppi bancari (consolidati) e banche individuali nazionali			Società controllate sotto controllo estero extra-UE (subconsolidate o individuali)	Filiali sotto controllo estero extra-UE (individuali)	Società controllate sotto controllo estero UE (subconsolidate o individuali)	Filiali sotto controllo estero UE (individuali)
	A. Grandi dimensioni	B. Medie dimensioni	C. Piccole dimensioni				
Interessi attivi netti							
<i>Interessi attivi</i>							
<i>(Interessi passivi)</i>							
Ricavi da dividendi							
Ricavi netti da commissioni e compensi							
<i>Ricavi da commissioni e compensi</i>							
<i>(Costi per commissioni e compensi)</i>							
Risultati di negoziazioni e variazioni dei cambi							
Altri ricavi operativi							
(Altri costi operativi)							
Totale dei ricavi operativi, al netto							
(Spese amministrative)							
<i>(Spese di personale)</i>							
<i>(Altre spese amministrative)</i>							
(Ammortamenti)							

▼ M3

Dati bancari consolidati annuali — Redditività ed efficienza — NON FINREP

Bilancio consolidato	Gruppi bancari (consolidati) e banche individuali nazionali			Società controllate sotto controllo estero extra-UE (subconsolidate o individuali)	Filiali sotto controllo estero extra-UE (individuali)	Società controllate sotto controllo estero UE (subconsolidate o individuali)	Filiali sotto controllo estero UE (individuali)
	A. Grandi dimensioni	B. Medie dimensioni	C. Piccole dimensioni				
(Accantonamenti o (-) storni di accantonamenti)							
(Riduzione di valore di attività finanziarie non misurate al fair value (valore equo) rilevato a prospetto di conto economico complessivo)							
(Riduzione di valore o (-) storno di riduzione di valore di attività non finanziarie)							
UTILI O (-) PERDITE AL LORDO DELLE IMPOSTE DA ATTIVITÀ OPERATIVE IN ESERCIZIO							
UTILI O (-) PERDITE AL NETTO DELLE IMPOSTE DA ATTIVITÀ OPERATIVE IN ESERCIZIO							
UTILI O (-) PERDITE PER L'ANNO							

▼ M3

Dati bancari consolidati annuali — Redditività ed efficienza — NON FINREP

Bilancio consolidato	Categorie MVU			
	Società controllate sotto controllo estero area dell'euro (subconsolidate o individuali)	Filiali sotto controllo estero area dell'euro (individuali)	Significative	Meno significative
Interessi attivi netti				
<i>Interessi attivi</i>				
<i>(Interessi passivi)</i>				
Ricavi da dividendi				
Ricavi netti da commissioni e compensi				
<i>Ricavi da commissioni e compensi</i>				
<i>(Costi per commissioni e compensi)</i>				
Risultati di negoziazioni e variazioni dei cambi				
Altri ricavi operativi				
(Altri costi operativi)				
Totale dei ricavi operativi, al netto				
(Spese amministrative)				
<i>(Spese di personale)</i>				
<i>(Altre spese amministrative)</i>				
(Ammortamenti)				

▼ M3

Dati bancari consolidati annuali — Redditività ed efficienza — NON FINREP

Bilancio consolidato	Categorie MVU			
	Società controllate sotto controllo estero area dell'euro (subconsolidate o individuali)	Filiali sotto controllo estero area dell'euro (individuali)	Significative	Meno significative
(Accantonamenti o (-) storni di accantonamenti)				
(Riduzione di valore di attività finanziarie non misurate al fair value (valore equo) rilevato a prospetto di conto economico complessivo)				
(Riduzione di valore o (-) storno di riduzione di valore di attività non finanziarie)				
UTILI O (-) PERDITE AL LORDO DELLE IMPOSTE DA ATTIVITÀ OPERATIVE IN ESERCIZIO				
UTILI O (-) PERDITE AL NETTO DELLE IMPOSTE DA ATTIVITÀ OPERATIVE IN ESERCIZIO				
UTILI O (-) PERDITE PER L'ANNO				

▼ **M3****Dati bancari consolidati annuali — Reddittività ed efficienza — CAMPIONE COMPLETO**

Bilancio consolidato	Gruppi bancari (consolidati) e banche individuali nazionali			Società controllate sotto controllo estero extra-UE (subconsolidate o individuali)	Filiali sotto controllo estero extra-UE (individuali)	Società controllate sotto controllo estero UE (subconsolidate o individuali)	Filiali sotto controllo estero UE (individuali)
	A. Grandi dimensioni	B. Medie dimensioni	C. Piccole dimensioni				
Interessi attivi netti*							
Ricavi da dividendi*							
Ricavi netti da commissioni e compensi*							
Risultati di negoziazioni e variazioni dei cambi							
Altri ricavi operativi							
Totale dei ricavi operativi, al netto*							
(Totale dei costi operativi)*							
UTILI O (-) PERDITE AL NETTO DELLE IMPOSTE DA ATTIVITÀ OPERATIVE IN ESERCIZIO							
UTILI O (-) PERDITE PER L'ANNO							

▼ **M3**

Dati bancari consolidati annuali — Reddittività ed efficienza — CAMPIONE COMPLETO

Bilancio consolidato	Categorie MVU			
	Società controllate sotto controllo estero area dell'euro (subconsolidate o individuali)	Filiali sotto controllo estero area dell'euro (individuali)	Significative	Meno significative
Interessi attivi netti*				
Ricavi da dividendi*				
Ricavi netti da commissioni e compensi*				
Risultati di negoziazioni e variazioni dei cambi				
Altri ricavi operativi				
Totale dei ricavi operativi, al netto*				
(Totale dei costi operativi)*				
UTILI O (-) PERDITE AL NETTO DELLE IMPOSTE DA ATTIVITÀ OPERATIVE IN ESERCIZIO				
UTILI O (-) PERDITE PER L'ANNO				

Tabella 1.C.

Dati bancari consolidati annuali — Redditività ed efficienza

Dati bancari consolidati annuali — Redditività ed efficienza — FINREP IFRS							
Redditività del capitale proprio (Return on Equity, RoE)	Gruppi bancari (consolidati) e banche individuali nazionali			Società controllate sotto controllo estero extra-UE (subconsolidate o individuali)	Filiali sotto controllo estero extra-UE (individuali)	Società controllate sotto controllo estero UE (subconsolidate o individuali)	Filiali sotto controllo estero UE (individuali)
	A. Grandi dimensioni	B. Medie dimensioni	C. Piccole dimensioni				
<i>N. di enti con RoE < 0</i>							
<i>N. di enti con RoE 0-5 %</i>							
<i>N. di enti con RoE 5-10 %</i>							
<i>N. di enti con RoE 10-15 %</i>							
<i>N. di enti con RoE 15-20 %</i>							
<i>N. di enti con RoE >20 %</i>							
<i>% delle attività bancarie totali di enti con RoE < 0</i>							
<i>% delle attività bancarie totali di enti con RoE 0-5 %</i>							
<i>% delle attività bancarie totali di enti con RoE 5-10 %</i>							
<i>% delle attività bancarie totali di enti con RoE 10-15 %</i>							
<i>% delle attività bancarie totali di enti con RoE 15-20 %</i>							
<i>% delle attività bancarie totali di enti con RoE > 20 %</i>							

▼ M3

Dati bancari consolidati annuali — Redditività ed efficienza — FINREP IFRS

Redditività del capitale proprio (Return on Equity, RoE)	Categorie MVU			
	Società controllate sotto controllo estero area dell'euro (subconsolidate o individuali)	Filiali sotto controllo estero area dell'euro (individuali)	Significative	Meno significative
<i>N. di enti con RoE < 0</i>				
<i>N. di enti con RoE 0-5 %</i>				
<i>N. di enti con RoE 5-10 %</i>				
<i>N. di enti con RoE 10-15 %</i>				
<i>N. di enti con RoE 15-20 %</i>				
<i>N. di enti con RoE >20 %</i>				
<i>% delle attività bancarie totali di enti con RoE < 0</i>				
<i>% delle attività bancarie totali di enti con RoE 0-5 %</i>				
<i>% delle attività bancarie totali di enti con RoE 5-10 %</i>				
<i>% delle attività bancarie totali di enti con RoE 10-15 %</i>				
<i>% delle attività bancarie totali di enti con RoE 15-20 %</i>				
<i>% delle attività bancarie totali di enti con RoE > 20 %</i>				

▼ M3

Dati bancari consolidati annuali — Reddittività ed efficienza — FINREP GAAP

Reddittività del capitale proprio (Return on Equity, RoE)	Gruppi bancari (consolidati) e banche individuali nazionali			Società controllate sotto controllo estero extra-UE (subconsolidate o individuali)	Filiali sotto controllo estero extra-UE (individuali)	Società controllate sotto controllo estero UE (subconsolidate o individuali)	Filiali sotto controllo estero UE (individuali)
	A. Grandi dimensioni	B. Medie dimensioni	C. Piccole dimensioni				
<i>N. di enti con RoE < 0</i>							
<i>N. di enti con RoE 0-5 %</i>							
<i>N. di enti con RoE 5-10 %</i>							
<i>N. di enti con RoE 10-15 %</i>							
<i>N. di enti con RoE 15-20 %</i>							
<i>N. di enti con RoE > 20 %</i>							
<i>% delle attività bancarie totali di enti con RoE < 0</i>							
<i>% delle attività bancarie totali di enti con RoE 0-5 %</i>							
<i>% delle attività bancarie totali di enti con RoE 5-10 %</i>							
<i>% delle attività bancarie totali di enti con RoE 10-15 %</i>							
<i>% delle attività bancarie totali di enti con RoE 15-20 %</i>							
<i>% delle attività bancarie totali di enti con RoE > 20 %</i>							

▼ **M3**

Dati bancari consolidati annuali — Reddittività ed efficienza — FINREP GAAP

Reddittività del capitale proprio (Return on Equity, RoE)	Categorie MVU			
	Società controllate sotto controllo estero area dell'euro (subconsolidate o individuali)	Filiali sotto controllo estero area dell'euro (individuali)	Significative	Meno significative
<i>N. di enti con RoE < 0</i>				
<i>N. di enti con RoE 0-5 %</i>				
<i>N. di enti con RoE 5-10 %</i>				
<i>N. di enti con RoE 10-15 %</i>				
<i>N. di enti con RoE 15-20 %</i>				
<i>N. di enti con RoE >20 %</i>				
<i>% delle attività bancarie totali di enti con RoE < 0</i>				
<i>% delle attività bancarie totali di enti con RoE 0-5 %</i>				
<i>% delle attività bancarie totali di enti con RoE 5-10 %</i>				
<i>% delle attività bancarie totali di enti con RoE 10-15 %</i>				
<i>% delle attività bancarie totali di enti con RoE 15-20 %</i>				
<i>% delle attività bancarie totali di enti con RoE > 20 %</i>				

▼ M3

Dati bancari consolidati annuali — Reddittività ed efficienza — NON FINREP

Reddittività del capitale proprio (Return on Equity, RoE)	Gruppi bancari (consolidati) e banche individuali nazionali			Società controllate sotto controllo estero extra-UE (subconsolidate o individuali)	Filiali sotto controllo estero extra-UE (individuali)	Società controllate sotto controllo estero UE (subconsolidate o individuali)	Filiali sotto controllo estero UE (individuali)
	A. Grandi dimensioni	B. Medie dimensioni	C. Piccole dimensioni				
<i>N. di enti con RoE < 0</i>							
<i>N. di enti con RoE 0-5 %</i>							
<i>N. di enti con RoE 5-10 %</i>							
<i>N. di enti con RoE 10-15 %</i>							
<i>N. di enti con RoE 15-20 %</i>							
<i>N. di enti con RoE > 20 %</i>							
<i>% delle attività bancarie totali di enti con RoE < 0</i>							
<i>% delle attività bancarie totali di enti con RoE 0-5 %</i>							
<i>% delle attività bancarie totali di enti con RoE 5-10 %</i>							
<i>% delle attività bancarie totali di enti con RoE 10-15 %</i>							
<i>% delle attività bancarie totali di enti con RoE 15-20 %</i>							
<i>% delle attività bancarie totali di enti con RoE > 20 %</i>							

▼M3

Dati bancari consolidati annuali — Redditività ed efficienza — NON FINREP

Redditività del capitale proprio (Return on Equity, RoE)	Categorie MVU			
	Società controllate sotto controllo estero area dell'euro (subconsolidate o individuali)	Filiali sotto controllo estero area dell'euro (individuali)	Significative	Meno significative
<i>N. di enti con RoE < 0</i>				
<i>N. di enti con RoE 0-5 %</i>				
<i>N. di enti con RoE 5-10 %</i>				
<i>N. di enti con RoE 10-15 %</i>				
<i>N. di enti con RoE 15-20 %</i>				
<i>N. di enti con RoE >20 %</i>				
<i>% delle attività bancarie totali di enti con RoE < 0</i>				
<i>% delle attività bancarie totali di enti con RoE 0-5 %</i>				
<i>% delle attività bancarie totali di enti con RoE 5-10 %</i>				
<i>% delle attività bancarie totali di enti con RoE 10-15 %</i>				
<i>% delle attività bancarie totali di enti con RoE 15-20 %</i>				
<i>% delle attività bancarie totali di enti con RoE > 20 %</i>				

▼ M3

Dati bancari consolidati annuali — Redditività ed efficienza — CAMPIONE COMPLETO

Redditività del capitale proprio (Return on Equity, RoE)	Gruppi bancari (consolidati) e banche individuali nazionali			Società controllate sotto controllo estero extra-UE (subconsolidate o individuali)	Filiali sotto controllo estero extra-UE (individuali)	Società controllate sotto controllo estero UE (subconsolidate o individuali)	Filiali sotto controllo estero UE (individuali)
	A. Grandi dimensioni	B. Medie dimensioni	C. Piccole dimensioni				
<i>N. di enti con RoE < 0</i>							
<i>N. di enti con RoE 0-5 %</i>							
<i>N. di enti con RoE 5-10 %</i>							
<i>N. di enti con RoE 10-15 %</i>							
<i>N. di enti con RoE 15-20 %</i>							
<i>N. di enti con RoE > 20 %</i>							
<i>% delle attività bancarie totali di enti con RoE < 0</i>							
<i>% delle attività bancarie totali di enti con RoE 0-5 %</i>							
<i>% delle attività bancarie totali di enti con RoE 5-10 %</i>							
<i>% delle attività bancarie totali di enti con RoE 10-15 %</i>							
<i>% delle attività bancarie totali di enti con RoE 15-20 %</i>							
<i>% delle attività bancarie totali di enti con RoE > 20 %</i>							

▼M3

Dati bancari consolidati annuali — Reddittività ed efficienza — CAMPIONE COMPLETO

Reddittività del capitale proprio (Return on Equity, RoE)	Categorie MVU			
	Società controllate sotto controllo estero area dell'euro (subconsolidate o individuali)	Filiali sotto controllo estero area dell'euro (individuali)	Significative	Meno significative
<i>N. di enti con RoE < 0</i>				
<i>N. di enti con RoE 0-5 %</i>				
<i>N. di enti con RoE 5-10 %</i>				
<i>N. di enti con RoE 10-15 %</i>				
<i>N. di enti con RoE 15-20 %</i>				
<i>N. di enti con RoE >20 %</i>				
<i>% delle attività bancarie totali di enti con RoE < 0</i>				
<i>% delle attività bancarie totali di enti con RoE 0-5 %</i>				
<i>% delle attività bancarie totali di enti con RoE 5-10 %</i>				
<i>% delle attività bancarie totali di enti con RoE 10-15 %</i>				
<i>% delle attività bancarie totali di enti con RoE 15-20 %</i>				
<i>% delle attività bancarie totali di enti con RoE > 20 %</i>				

Dati bancari consolidati annuali — Bilancio

Dati bancari consolidati annuali — Bilancio — FINREP IFRS							
Attività	Gruppi bancari (consolidati) e banche individuali nazionali			Società controllate sotto controllo estero extra-UE (subconsolidate o individuali)	Filiali sotto controllo estero extra-UE (individuali)	Società controllate sotto controllo estero UE (subconsolidate o individuali)	Filiali sotto controllo estero UE (individuali)
	A. Grandi dimensioni	B. Medie dimensioni	C. Piccole dimensioni				
Cassa, disponibilità presso banche centrali e altri depositi a vista*							
Attività finanziarie detenute per negoziazione*							
<i>Derivati detenuti per negoziazione</i>							
<i>Strumenti di capitale</i>							
<i>Titoli di debito</i>							
<i>Prestiti e anticipazioni</i>							
Attività finanziarie designate al fair value (valore equo) rilevato a prospetto di conto economico complessivo							
<i>Strumenti di capitale</i>							
<i>Titoli di debito</i>							
<i>Prestiti e anticipazioni</i>							
Attività finanziarie disponibili per la vendita							
<i>Strumenti di capitale</i>							
<i>Titoli di debito</i>							
<i>Prestiti e anticipazioni</i>							

▼ M3

Dati bancari consolidati annuali — Bilancio — FINREP IFRS

Attività	Gruppi bancari (consolidati) e banche individuali nazionali			Società controllate sotto controllo estero extra-UE (subconsolidate o individuali)	Filiali sotto controllo estero extra-UE (individuali)	Società controllate sotto controllo estero UE (subconsolidate o individuali)	Filiali sotto controllo estero UE (individuali)
	A. Grandi dimensioni	B. Medie dimensioni	C. Piccole dimensioni				
Prestiti e crediti							
<i>Titoli di debito</i>							
<i>Prestiti e anticipazioni</i>							
Investimenti posseduti fino alla scadenza							
<i>Titoli di debito</i>							
<i>Prestiti e anticipazioni</i>							
Derivati—Contabilizzazione delle operazioni di copertura							
Variazioni del fair value (valore equo) degli elementi coperti in una copertura di portafoglio dal rischio di tasso di interesse							
Investimenti in società collegate, controllate e joint venture							
Attività materiali							
Attività immateriali							
Attività fiscali							
<i>Attività fiscali correnti</i>							
<i>Attività fiscali differite</i>							

▼ M3

Dati bancari consolidati annuali — Bilancio — FINREP IFRS

Attività	Gruppi bancari (consolidati) e banche individuali nazionali			Società controllate sotto controllo estero extra-UE (subconsolidate o individuali)	Filiali sotto controllo estero extra-UE (individuali)	Società controllate sotto controllo estero UE (subconsolidate o individuali)	Filiali sotto controllo estero UE (individuali)
	A. Grandi dimensioni	B. Medie dimensioni	C. Piccole dimensioni				
Altre attività							
Attività non correnti e gruppi in dismissione classificati come posseduti per la vendita							
TOTALE DELLE ATTIVITÀ*							

▼ M3

Dati bancari consolidati annuali — Bilancio — FINREP IFRS

Attività	Categorie MVU			
	Società controllate sotto controllo estero area dell'euro (subconsolidate o individuali)	Filiali sotto controllo estero area dell'euro (individuali)	Significative	Meno significative
Cassa, disponibilità presso banche centrali e altri depositi a vista*				
Attività finanziarie detenute per negoziazione*				
<i>Derivati detenuti per negoziazione</i>				
<i>Strumenti di capitale</i>				
<i>Titoli di debito</i>				
<i>Prestiti e anticipazioni</i>				
Attività finanziarie designate al fair value (valore equo) rilevato a prospetto di conto economico complessivo				
<i>Strumenti di capitale</i>				
<i>Titoli di debito</i>				
<i>Prestiti e anticipazioni</i>				
Attività finanziarie disponibili per la vendita				
<i>Strumenti di capitale</i>				
<i>Titoli di debito</i>				
<i>Prestiti e anticipazioni</i>				

▼ M3

Dati bancari consolidati annuali — Bilancio — FINREP IFRS

Attività	Categorie MVU			
	Società controllate sotto controllo estero area dell'euro (subconsolidate o individuali)	Filiali sotto controllo estero area dell'euro (individuali)	Significative	Meno significative
Prestiti e crediti				
<i>Titoli di debito</i>				
<i>Prestiti e anticipazioni</i>				
Investimenti posseduti fino alla scadenza				
<i>Titoli di debito</i>				
<i>Prestiti e anticipazioni</i>				
Derivati—Contabilizzazione delle operazioni di copertura				
Variazioni del fair value (valore equo) degli elementi coperti in una copertura di portafoglio dal rischio di tasso di interesse				
Investimenti in società collegate, controllate e joint venture				
Attività materiali				
Attività immateriali				
Attività fiscali				
<i>Attività fiscali correnti</i>				
<i>Attività fiscali differite</i>				

▼ M3

Dati bancari consolidati annuali — Bilancio — FINREP IFRS

Attività	Categorie MVU			
	Società controllate sotto controllo estero area dell'euro (subconsolidate o individuali)	Filiali sotto controllo estero area dell'euro (individuali)	Significative	Meno significative
Altre attività				
Attività non correnti e gruppi in dismissione classificati come posseduti per la vendita				
TOTALE DELLE ATTIVITÀ*				

▼ M3

Passività	Gruppi bancari (consolidati) e banche individuali nazionali			Società controllate sotto controllo estero extra-UE (subconsolidate o individuali)	Filiali sotto controllo estero extra-UE (individuali)	Società controllate sotto controllo estero UE (subconsolidate o individuali)	Filiali sotto controllo estero UE (individuali)
	A. Grandi dimensioni	B. Medie dimensioni	C. Piccole dimensioni				
Passività finanziarie possedute per negoziazione							
<i>Derivati detenuti per negoziazione</i>							
<i>Posizioni corte</i>							
<i>Depositi</i>							
<i>Titoli di debito emessi</i>							
<i>Altre passività finanziarie detenute per negoziazione</i>							
Passività finanziarie designate al fair value (valore equo) rilevato a prospetto di conto economico complessivo							
<i>Depositi</i>							
<i>Titoli di debito emessi</i>							
<i>Altre passività finanziarie designate al fair value (valore equo) rilevato a prospetto di conto economico complessivo</i>							
Passività finanziarie misurate al costo ammortizzato							
<i>Depositi</i>							
<i>Titoli di debito emessi</i>							
<i>Altre passività finanziarie rilevate al costo ammortizzato</i>							
Derivati-Contabilizzazione delle operazioni di copertura							

▼ M3

Passività	Gruppi bancari (consolidati) e banche individuali nazionali			Società controllate sotto controllo estero extra-UE (subconsolidate o individuali)	Filiali sotto controllo estero extra-UE (individuali)	Società controllate sotto controllo estero UE (subconsolidate o individuali)	Filiali sotto controllo estero UE (individuali)
	A. Grandi dimensioni	B. Medie dimensioni	C. Piccole dimensioni				
Variazioni del fair value (valore equo) degli elementi coperti in una copertura di portafoglio dal rischio di tasso di interesse							
Accantonamenti							
Passività fiscali							
<i>Passività fiscali correnti</i>							
<i>Passività fiscali differite</i>							
Altre passività							
Capitale sociale rimborsabile a richiesta (es. quote cooperative)							
Passività incluse in gruppi in dismissione classificati come posseduti per la vendita							
TOTALE DELLE PASSIVITÀ*							

▼ **M3**

Passività	Categorie MVU			
	Società controllate sotto controllo estero area dell'euro (subconsolidate o individuali)	Filiali sotto controllo estero area dell'euro (individuali)	Significative	Meno significative
Passività finanziarie possedute per negoziazione				
<i>Derivati detenuti per negoziazione</i>				
<i>Posizioni corte</i>				
<i>Depositi</i>				
<i>Titoli di debito emessi</i>				
<i>Altre passività finanziarie detenute per negoziazione</i>				
Passività finanziarie designate al fair value (valore equo) rilevato a prospetto di conto economico complessivo				
<i>Depositi</i>				
<i>Titoli di debito emessi</i>				
<i>Altre passività finanziarie designate al fair value (valore equo) rilevato a prospetto di conto economico complessivo</i>				
Passività finanziarie misurate al costo ammortizzato				
<i>Depositi</i>				
<i>Titoli di debito emessi</i>				
<i>Altre passività finanziarie rilevate al costo ammortizzato</i>				
Derivati-Contabilizzazione delle operazioni di copertura				

▼ M3

Passività	Categorie MVU			
	Società controllate sotto controllo estero area dell'euro (subconsolidate o individuali)	Filiali sotto controllo estero area dell'euro (individuali)	Significative	Meno significative
Variazioni del fair value (valore equo) degli elementi coperti in una copertura di portafoglio dal rischio di tasso di interesse				
Accantonamenti				
Passività fiscali				
<i>Passività fiscali correnti</i>				
<i>Passività fiscali differite</i>				
Altre passività				
Capitale sociale rimborsabile a richiesta (es. quote cooperative)				
Passività incluse in gruppi in dismissione classificati come posseduti per la vendita				
TOTALE DELLE PASSIVITÀ*				

▼ M3

Patrimonio netto e partecipazioni di minoranza	Gruppi bancari (consolidati) e banche individuali nazionali			Società controllate sotto controllo estero extra-UE (subconsolidate o individuali)	Filiali sotto controllo estero extra-UE (individuali)	Società controllate sotto controllo estero UE (subconsolidate o individuali)	Filiali sotto controllo estero UE (individuali)
	A. Grandi dimensioni	B. Medie dimensioni	C. Piccole dimensioni				
Capitale							
Sovrapprezzo azioni							
Strumenti di capitale emessi diversi dal capitale							
Altro patrimonio netto							
Altre componenti di conto economico complessivo accumulate (accumulated other comprehensive income)							
Utili non distribuiti							
Riserve di rivalutazione							
Altre riserve							
(Azioni proprie)							
Utile o perdita attribuibile ai proprietari della controllante							
(Acconti su dividendi)							
Partecipazioni di minoranza							
TOTALE DEL PATRIMONIO NETTO							
TOTALE PASSIVITA' E PATRIMONIO NETTO							

▼ **M3**

Patrimonio netto e partecipazioni di minoranza	Categorie MVU			
	Società controllate sotto controllo estero area dell'euro (subconsolidate o individuali)	Filiali sotto controllo estero area dell'euro (individuali)	Significative	Meno significative
Capitale				
Sovrapprezzo azioni				
Strumenti di capitale emessi diversi dal capitale				
Altro patrimonio netto				
Altre componenti di conto economico complessivo accumulate (accumulated other comprehensive income)				
Utili non distribuiti				
Riserve di rivalutazione				
Altre riserve				
(Azioni proprie)				
Utile o perdita attribuibile ai proprietari della controllante				
(Acconti su dividendi)				
Partecipazioni di minoranza				
TOTALE DEL PATRIMONIO NETTO				
TOTALE PASSIVITA' E PATRIMONIO NETTO				

▼ **M3**

Impegni all'erogazione di finanziamenti, garanzie finanziarie e altri impegni	Gruppi bancari (consolidati) e banche individuali nazionali			Società controllate sotto controllo estero extra-UE (subconsolidate o individuali)	Filiali sotto controllo estero extra-UE (individuali)	Società controllate sotto controllo estero UE (subconsolidate o individuali)	Filiali sotto controllo estero UE (individuali)
	A. Grandi dimensioni	B. Medie dimensioni	C. Piccole dimensioni				
Dati:							
<i>Impegni all'erogazione di prestiti</i>							
<i>Garanzie finanziarie</i>							
<i>Altri impegni</i>							
Ricevute							
<i>Impegni all'erogazione di prestiti</i>							
<i>Garanzie finanziarie</i>							
<i>Altri impegni</i>							

▼ M3

Impegni all'erogazione di finanziamenti, garanzie finanziarie e altri impegni	Categorie MVU			
	Società controllate sotto controllo estero area dell'euro (subconsolidate o individuali)	Filiali sotto controllo estero area dell'euro (individuali)	Significative	Meno significative
Dati:				
<i>Impegni all'erogazione di prestiti</i>				
<i>Garanzie finanziarie</i>				
<i>Altri impegni</i>				
Ricevute				
<i>Impegni all'erogazione di prestiti</i>				
<i>Garanzie finanziarie</i>				
<i>Altri impegni</i>				

▼ M3

Dati bancari consolidati annuali — Bilancio — FINREP GAAP

Attività	Gruppi bancari (consolidati) e banche individuali nazionali			Società controllate sotto controllo estero extra-UE (subconsolidate o individuali)	Filiali sotto controllo estero extra-UE (individuali)	Società controllate sotto controllo estero UE (subconsolidate o individuali)	Filiali sotto controllo estero UE (individuali)
	A. Grandi dimensioni	B. Medie dimensioni	C. Piccole dimensioni				
Cassa, disponibilità presso banche centrali e altri depositi a vista*							
Attività finanziarie detenute per negoziazione*							
<i>Derivati detenuti per negoziazione</i>							
<i>Strumenti di capitale</i>							
<i>Titoli di debito</i>							
<i>Prestiti e anticipazioni</i>							
Attività finanziarie non derivate e non per negoziazione misurate al fair value (valore equo) rilevato a prospetto di conto economico complessivo							
<i>Strumenti di capitale</i>							
<i>Titoli di debito</i>							
<i>Prestiti e anticipazioni</i>							
Attività finanziarie non derivate non per negoziazione misurate al fair value (valore equo) rilevato a patrimonio netto							
<i>Strumenti di capitale</i>							
<i>Titoli di debito</i>							

▼ M3

Dati bancari consolidati annuali — Bilancio — FINREP GAAP

Attività	Gruppi bancari (consolidati) e banche individuali nazionali			Società controllate sotto controllo estero extra-UE (subconsolidate o individuali)	Filiali sotto controllo estero extra-UE (individuali)	Società controllate sotto controllo estero UE (subconsolidate o individuali)	Filiali sotto controllo estero UE (individuali)
	A. Grandi dimensioni	B. Medie dimensioni	C. Piccole dimensioni				
<i>Prestiti e anticipazioni</i>							
Strumenti di debito non per negoziazione misurati secondo un metodo basato sul costo							
<i>Titoli di debito</i>							
<i>Prestiti e anticipazioni</i>							
Altre attività finanziarie non derivate e non per negoziazione							
<i>Strumenti di capitale</i>							
<i>Titoli di debito</i>							
<i>Prestiti e anticipazioni</i>							
Derivati—Contabilizzazione delle operazioni di copertura							
Variazioni del fair value (valore equo) degli elementi coperti in una copertura di portafoglio dal rischio di tasso di interesse							
Investimenti in società collegate, controllate e joint venture							
Attività materiali							

▼ M3

Dati bancari consolidati annuali — Bilancio — FINREP GAAP

Attività	Gruppi bancari (consolidati) e banche individuali nazionali			Società controllate sotto controllo estero extra-UE (subconsolidate o individuali)	Filiali sotto controllo estero extra-UE (individuali)	Società controllate sotto controllo estero UE (subconsolidate o individuali)	Filiali sotto controllo estero UE (individuali)
	A. Grandi dimensioni	B. Medie dimensioni	C. Piccole dimensioni				
Attività immateriali							
Attività fiscali							
<i>Attività fiscali correnti</i>							
<i>Attività fiscali differite</i>							
Altre attività							
Attività non correnti e gruppi in dismissione classificati come posseduti per la vendita							
TOTALE DELLE ATTIVITÀ*							

▼ M3

Dati bancari consolidati annuali — Bilancio — FINREP GAAP

Attività	Categorie MVU			
	Società controllate sotto controllo estero area dell'euro (subconsolidate o individuali)	Filiali sotto controllo estero area dell'euro (individuali)	Significative	Meno significative
Cassa, disponibilità presso banche centrali e altri depositi a vista*				
Attività finanziarie detenute per negoziazione*				
<i>Derivati detenuti per negoziazione</i>				
<i>Strumenti di capitale</i>				
<i>Titoli di debito</i>				
<i>Prestiti e anticipazioni</i>				
Attività finanziarie non derivate e non per negoziazione misurate al fair value (valore equo) rilevato a prospetto di conto economico complessivo				
<i>Strumenti di capitale</i>				
<i>Titoli di debito</i>				
<i>Prestiti e anticipazioni</i>				
Attività finanziarie non derivate non per negoziazione misurate al fair value (valore equo) rilevato a patrimonio netto				
<i>Strumenti di capitale</i>				
<i>Titoli di debito</i>				

▼ M3

Dati bancari consolidati annuali — Bilancio — FINREP GAAP

Attività	Categorie MVU			
	Società controllate sotto controllo estero area dell'euro (subconsolidate o individuali)	Filiali sotto controllo estero area dell'euro (individuali)	Significative	Meno significative
<i>Prestiti e anticipazioni</i>				
Strumenti di debito non per negoziazione misurati secondo un metodo basato sul costo				
<i>Titoli di debito</i>				
<i>Prestiti e anticipazioni</i>				
Altre attività finanziarie non derivate e non per negoziazione				
<i>Strumenti di capitale</i>				
<i>Titoli di debito</i>				
<i>Prestiti e anticipazioni</i>				
Derivati—Contabilizzazione delle operazioni di copertura				
Variazioni del fair value (valore equo) degli elementi coperti in una copertura di portafoglio dal rischio di tasso di interesse				
Investimenti in società collegate, controllate e joint venture				
Attività materiali				

▼ M3

Dati bancari consolidati annuali — Bilancio — FINREP GAAP

Attività	Categorie MVU			
	Società controllate sotto controllo estero area dell'euro (subconsolidate o individuali)	Filiali sotto controllo estero area dell'euro (individuali)	Significative	Meno significative
Attività immateriali				
Attività fiscali				
<i>Attività fiscali correnti</i>				
<i>Attività fiscali differite</i>				
Altre attività				
Attività non correnti e gruppi in dismissione classificati come posseduti per la vendita				
TOTALE DELLE ATTIVITÀ*				

▼ M3

Passività	Gruppi bancari (consolidati) e banche individuali nazionali			Società controllate sotto controllo estero extra-UE (subconsolidate o individuali)	Filiali sotto controllo estero extra-UE (individuali)	Società controllate sotto controllo estero UE (subconsolidate o individuali)	Filiali sotto controllo estero UE (individuali)
	A. Grandi dimensioni	B. Medie dimensioni	C. Piccole dimensioni				
Passività finanziarie possedute per negoziazione							
<i>Derivati detenuti per negoziazione</i>							
<i>Posizioni corte</i>							
<i>Depositi</i>							
<i>Titoli di debito emessi</i>							
<i>Altre passività finanziarie detenute per negoziazione</i>							
Passività finanziarie non derivate e non per negoziazione misurate secondo un metodo basato sul costo							
<i>Depositi</i>							
<i>Titoli di debito emessi</i>							
<i>Altre passività finanziarie</i>							
Derivati-Contabilizzazione delle operazioni di copertura							
Variazioni del fair value (valore equo) degli elementi coperti in una copertura di portafoglio dal rischio di tasso di interesse							
Accantonamenti							

▼ M3

Passività	Gruppi bancari (consolidati) e banche individuali nazionali			Società controllate sotto controllo estero extra-UE (subconsolidate o individuali)	Filiali sotto controllo estero extra-UE (individuali)	Società controllate sotto controllo estero UE (subconsolidate o individuali)	Filiali sotto controllo estero UE (individuali)
	A. Grandi dimensioni	B. Medie dimensioni	C. Piccole dimensioni				
Passività fiscali							
<i>Passività fiscali correnti</i>							
<i>Passività fiscali differite</i>							
Altre passività							
Capitale sociale rimborsabile a richiesta (es. quote cooperative)							
Passività incluse in gruppi in dismissione classificati come posseduti per la vendita							
TOTALE DELLE PASSIVITÀ*							

▼ M3

Passività	Categorie MVU			
	Società controllate sotto controllo estero area dell'euro (subconsolidate o individuali)	Filiali sotto controllo estero area dell'euro (individuali)	Significative	Meno significative
Passività finanziarie possedute per negoziazione				
<i>Derivati detenuti per negoziazione</i>				
<i>Posizioni corte</i>				
<i>Depositi</i>				
<i>Titoli di debito emessi</i>				
<i>Altre passività finanziarie detenute per negoziazione</i>				
Passività finanziarie non derivate e non per negoziazione misurate secondo un metodo basato sul costo				
<i>Depositi</i>				
<i>Titoli di debito emessi</i>				
<i>Altre passività finanziarie</i>				
Derivati-Contabilizzazione delle operazioni di copertura				
Variazioni del fair value (valore equo) degli elementi coperti in una copertura di portafoglio dal rischio di tasso di interesse				
Accantonamenti				

▼ **M3**

Passività	Categorie MVU			
	Società controllate sotto controllo estero area dell'euro (subconsolidate o individuali)	Filiali sotto controllo estero area dell'euro (individuali)	Significative	Meno significative
Passività fiscali				
<i>Passività fiscali correnti</i>				
<i>Passività fiscali differite</i>				
Altre passività				
Capitale sociale rimborsabile a richiesta (es. quote cooperative)				
Passività incluse in gruppi in dismissione classificati come posseduti per la vendita				
TOTALE DELLE PASSIVITÀ*				

▼M3

Patrimonio netto e partecipazioni di minoranza	Gruppi bancari (consolidati) e banche individuali nazionali			Società controllate sotto controllo estero extra-UE (subconsolidate o individuali)	Filiali sotto controllo estero extra-UE (individuali)	Società controllate sotto controllo estero UE (subconsolidate o individuali)	Filiali sotto controllo estero UE (individuali)
	A. Grandi dimensioni	B. Medie dimensioni	C. Piccole dimensioni				
Capitale							
Sovrapprezzo azioni							
Strumenti di capitale emessi diversi dal capitale							
Altro patrimonio netto							
Altre componenti di conto economico complessivo accumulate (accumulated other comprehensive income)							
Utili non distribuiti							
Riserve di rivalutazione							
Riserve rilevate al fair value (valore equo)							
Altre riserve							
Differenze di primo consolidamento							
(Azioni proprie)							
Utile o perdita attribuibile ai proprietari della controllante							
(Acconti su dividendi)							
Partecipazioni di minoranza							
TOTALE DEL PATRIMONIO NETTO							
TOTALE PASSIVITA' E PATRIMONIO NETTO							

▼ M3

Patrimonio netto e partecipazioni di minoranza	Categorie MVU			
	Società controllate sotto controllo estero area dell'euro (subconsolidate o individuali)	Filiali sotto controllo estero area dell'euro (individuali)	Significative	Meno significative
Capitale				
Sovrapprezzo azioni				
Strumenti di capitale emessi diversi dal capitale				
Altro patrimonio netto				
Altre componenti di conto economico complessivo accumulate (accumulated other comprehensive income)				
Utili non distribuiti				
Riserve di rivalutazione				
Riserve rilevate al fair value (valore equo)				
Altre riserve				
Differenze di primo consolidamento				
(Azioni proprie)				
Utile o perdita attribuibile ai proprietari della controllante				
(Acconti su dividendi)				
Partecipazioni di minoranza				
TOTALE DEL PATRIMONIO NETTO				
TOTALE PASSIVITA' E PATRIMONIO NETTO				

▼ M3

Impegni all'erogazione di finanziamenti, garanzie finanziarie e altri impegni	Gruppi bancari (consolidati) e banche individuali nazionali			Società controllate sotto controllo estero extra-UE (subconsolidate o individuali)	Filiali sotto controllo estero extra-UE (individuali)	Società controllate sotto controllo estero UE (subconsolidate o individuali)	Filiali sotto controllo estero UE (individuali)
	A. Grandi dimensioni	B. Medie dimensioni	C. Piccole dimensioni				
Dati:							
<i>Impegni all'erogazione di prestiti</i>							
<i>Garanzie finanziarie</i>							
<i>Altri impegni</i>							
Ricevuti							
<i>Impegni all'erogazione di prestiti</i>							
<i>Garanzie finanziarie</i>							
<i>Altri impegni</i>							

Impegni all'erogazione di finanziamenti, garanzie finanziarie e altri impegni	Categorie MVU			
	Società controllate sotto controllo estero area dell'euro (subconsolidate o individuali)	Filiali sotto controllo estero area dell'euro (individuali)	Significative	Meno significative
Dati:				
<i>Impegni all'erogazione di prestiti</i>				
<i>Garanzie finanziarie</i>				
<i>Altri impegni</i>				
Ricevuti				
<i>Impegni all'erogazione di prestiti</i>				
<i>Garanzie finanziarie</i>				
<i>Altri impegni</i>				

▼ M3

Dati bancari consolidati annuali — Bilancio — NON FINREP

Attività	Gruppi bancari (consolidati) e banche individuali nazionali			Società controllate sotto controllo estero extra-UE (subconsolidate o individuali)	Filiali sotto controllo estero extra-UE (individuali)	Società controllate sotto controllo estero UE (subconsolidate o individuali)	Filiali sotto controllo estero UE (individuali)
	A. Grandi dimensioni	B. Medie dimensioni	C. Piccole dimensioni				
Cassa e disponibilità presso banche centrali							
Prestiti e anticipazioni							
Titoli di debito							
Strumenti di capitale							
Altre attività							
TOTALE DELLE ATTIVITÀ							
Voci per memoria							
<i>Attività finanziarie detenute per negoziazione*</i>							
<i>Investimenti in società collegate, controllate e joint venture</i>							

▼ M3

Dati bancari consolidati annuali — Bilancio — NON FINREP

Attività	Categorie MVU			
	Società controllate sotto controllo estero area dell'euro (subconsolidate o individuali)	Filiali sotto controllo estero area dell'euro (individuali)	Significative	Meno significative
Cassa e disponibilità presso banche centrali				
Prestiti e anticipazioni				
Titoli di debito				
Strumenti di capitale				
Altre attività				
TOTALE DELLE ATTIVITÀ				
Voci per memoria				
<i>Attività finanziarie detenute per negoziazione*</i>				
<i>Investimenti in società collegate, controllate e joint venture</i>				

▼ M3

Passività	Gruppi bancari (consolidati) e banche individuali nazionali			Società controllate sotto controllo estero extra-UE (subconsolidate o individuali)	Filiali sotto controllo estero extra-UE (individuali)	Società controllate sotto controllo estero UE (subconsolidate o individuali)	Filiali sotto controllo estero UE (individuali)
	A. Grandi dimensioni	B. Medie dimensioni	C. Piccole dimensioni				
Depositi							
Titoli di debito emessi							
Accantonamenti							
Altre passività							
TOTALE DELLE PASSIVITÀ							

Passività	Categorie MVU			
	Società controllate sotto controllo estero area dell'euro (subconsolidate o individuali)	Filiali sotto controllo estero area dell'euro (individuali)	Significative	Meno significative
Depositi				
Titoli di debito emessi				
Accantonamenti				
Altre passività				
TOTALE DELLE PASSIVITÀ				

▼ M3

Patrimonio netto e partecipazioni di minoranza	Gruppi bancari (consolidati) e banche individuali nazionali			Società controllate sotto controllo estero extra-UE (subconsolidate o individuali)	Filiali sotto controllo estero extra-UE (individuali)	Società controllate sotto controllo estero UE (subconsolidate o individuali)	Filiali sotto controllo estero UE (individuali)
	A. Grandi dimensioni	B. Medie dimensioni	C. Piccole dimensioni				
Capitale							
TOTALE DEL PATRIMONIO NETTO							
TOTALE PASSIVITÀ E PATRIMONIO NETTO							

Patrimonio netto e partecipazioni di minoranza	Categorie MVU			
	Società controllate sotto controllo estero area dell'euro (subconsolidate o individuali)	Filiali sotto controllo estero area dell'euro (individuali)	Significative	Meno significative
Capitale				
TOTALE DEL PATRIMONIO NETTO				
TOTALE PASSIVITÀ E PATRIMONIO NETTO				

▼ M3

Dati bancari consolidati annuali — Bilancio — CAMPIONE COMPLETO

Attività	Gruppi bancari (consolidati) e banche individuali nazionali			Società controllate sotto controllo estero extra-UE (subconsolidate o individuali)	Filiali sotto controllo estero extra-UE (individuali)	Società controllate sotto controllo estero UE (subconsolidate o individuali)	Filiali sotto controllo estero UE (individuali)
	A. Grandi dimensioni	B. Medie dimensioni	C. Piccole dimensioni				
Cassa e disponibilità presso banche centrali							
Prestiti e anticipazioni*							
Titoli di debito*							
Strumenti di capitale*							
Altre attività							
TOTALE DELLE ATTIVITÀ*							
Voci per memoria							
<i>Attività finanziarie detenute per negoziazione*</i>							
<i>Investimenti in società collegate, controllate e joint venture</i>							

▼ **M3**

Dati bancari consolidati annuali — Bilancio — CAMPIONE COMPLETO

Attività	Categorie MVU			
	Società controllate sotto controllo estero area dell'euro (subconsolidate o individuali)	Filiali sotto controllo estero area dell'euro (individuali)	Significative	Meno significative
Cassa e disponibilità presso banche centrali				
Prestiti e anticipazioni*				
Titoli di debito*				
Strumenti di capitale*				
Altre attività				
TOTALE DELLE ATTIVITÀ*				
Voci per memoria				
<i>Attività finanziarie detenute per negoziazione*</i>				
<i>Investimenti in società collegate, controllate e joint venture</i>				

▼ M3

Passività	Gruppi bancari (consolidati) e banche individuali nazionali			Società controllate sotto controllo estero extra-UE (subconsolidate o individuali)	Filiali sotto controllo estero extra-UE (individuali)	Società controllate sotto controllo estero UE (subconsolidate o individuali)	Filiali sotto controllo estero UE (individuali)
	A. Grandi dimensioni	B. Medie dimensioni	C. Piccole dimensioni				
Depositi							
Titoli di debito emessi							
Accantonamenti							
Altre passività							
TOTALE DELLE PASSIVITÀ*							

Passività	Categorie MVU			
	Società controllate sotto controllo estero area dell'euro (subconsolidate o individuali)	Filiali sotto controllo estero area dell'euro (individuali)	Significative	Meno significative
Depositi				
Titoli di debito emessi				
Accantonamenti				
Altre passività				
TOTALE DELLE PASSIVITÀ*				

▼ M3

Patrimonio netto e partecipazioni di minoranza	Gruppi bancari (consolidati) e banche individuali nazionali			Società controllate sotto controllo estero extra-UE (subconsolidate o individuali)	Filiali sotto controllo estero extra-UE (individuali)	Società controllate sotto controllo estero UE (subconsolidate o individuali)	Filiali sotto controllo estero UE (individuali)
	A. Grandi dimensioni	B. Medie dimensioni	C. Piccole dimensioni				
Capitale							
TOTALE DEL PATRIMONIO NETTO*							
TOTALE PASSIVITÀ E PATRIMONIO NETTO							

Patrimonio netto e partecipazioni di minoranza	Categorie MVU			
	Società controllate sotto controllo estero area dell'euro (subconsolidate o individuali)	Filiali sotto controllo estero area dell'euro (individuali)	Significative	Meno significative
Capitale				
TOTALE DEL PATRIMONIO NETTO*				
TOTALE PASSIVITÀ E PATRIMONIO NETTO				

Dati bancari consolidati annuali — Bilancio

Dati bancari consolidati annuali — Bilancio — FINREP IFRS							
Attività	Gruppi bancari (consolidati) e banche individuali nazionali			Società controllate sotto controllo estero extra-UE (subconsolidate o individuali)	Filiali sotto controllo estero extra-UE (individuali)	Società controllate sotto controllo estero UE (subconsolidate o individuali)	Filiali sotto controllo estero UE (individuali)
	A. Grandi dimensioni	B. Medie dimensioni	C. Piccole dimensioni				
Prestiti e anticipazioni							
<i>Banche centrali</i>							
<i>Amministrazioni pubbliche</i>							
<i>Enti creditizi</i>							
<i>Altre società finanziarie</i>							
<i>Società non finanziarie</i>							
<i>Famiglie</i>							
Titoli di debito							
<i>Banche centrali</i>							
<i>Amministrazioni pubbliche</i>							
<i>Enti creditizi</i>							
<i>Altre società finanziarie</i>							
<i>Società non finanziarie</i>							
Strumenti di capitale							
<i>di cui: enti creditizi</i>							
<i>di cui: altre società finanziarie</i>							
<i>di cui: altre società non finanziarie</i>							

▼ M3

Dati bancari consolidati annuali — Bilancio — FINREP IFRS

Attività	Categorie MVU			
	Società controllate sotto controllo estero area dell'euro (subconsolidate o individuali)	Filiali sotto controllo estero area dell'euro (individuali)	Significative	Meno significative
Prestiti e anticipazioni				
<i>Banche centrali</i>				
<i>Amministrazioni pubbliche</i>				
<i>Enti creditizi</i>				
<i>Altre società finanziarie</i>				
<i>Società non finanziarie</i>				
<i>Famiglie</i>				
Titoli di debito				
<i>Banche centrali</i>				
<i>Amministrazioni pubbliche</i>				
<i>Enti creditizi</i>				
<i>Altre società finanziarie</i>				
<i>Società non finanziarie</i>				
Strumenti di capitale				
<i>di cui: enti creditizi</i>				
<i>di cui: altre società finanziarie</i>				
<i>di cui: altre società non finanziarie</i>				

▼ M3

Voci per memoria	Gruppi bancari (consolidati) e banche individuali nazionali			Società controllate sotto controllo estero extra-UE (subconsolidate o individuali)	Filiali sotto controllo estero extra-UE (individuali)	Società controllate sotto controllo estero UE (subconsolidate o individuali)	Filiali sotto controllo estero UE (individuali)
	A. Grandi dimensioni	B. Medie dimensioni	C. Piccole dimensioni				
Passività finanziarie subordinate							
<i>Depositi</i>							
<i>Titoli di debito emessi</i>							

Voci per memoria	Categorie MVU			
	Società controllate sotto controllo estero area dell'euro (subconsolidate o individuali)	Filiali sotto controllo estero area dell'euro (individuali)	Significative	Meno significative
Passività finanziarie subordinate				
<i>Depositi</i>				
<i>Titoli di debito emessi</i>				

▼ M3

Dati bancari consolidati annuali — Bilancio — FINREP GAAP

Attività	Gruppi bancari (consolidati) e banche individuali nazionali			Società controllate sotto controllo estero extra-UE (subconsolidate o individuali)	Filiali sotto controllo estero extra-UE (individuali)	Società controllate sotto controllo estero UE (subconsolidate o individuali)	Filiali sotto controllo estero UE (individuali)
	A. Grandi dimensioni	B. Medie dimensioni	C. Piccole dimensioni				
Prestiti e anticipazioni							
<i>Banche centrali</i>							
<i>Amministrazioni pubbliche</i>							
<i>Enti creditizi</i>							
<i>Altre società finanziarie</i>							
<i>Società non finanziarie</i>							
<i>Famiglie</i>							
Titoli di debito							
<i>Banche centrali</i>							
<i>Amministrazioni pubbliche</i>							
<i>Enti creditizi</i>							
<i>Altre società finanziarie</i>							
<i>Società non finanziarie</i>							
Strumenti di capitale							
<i>di cui: enti creditizi</i>							
<i>di cui: altre società finanziarie</i>							
<i>di cui: altre società non finanziarie</i>							

▼ M3

Dati bancari consolidati annuali — Bilancio — FINREP GAAP

Attività	Categorie MVU			
	Società controllate sotto controllo estero area dell'euro (subconsolidate o individuali)	Filiali sotto controllo estero area dell'euro (individuali)	Significative	Meno significative
Prestiti e anticipazioni				
<i>Banche centrali</i>				
<i>Amministrazioni pubbliche</i>				
<i>Enti creditizi</i>				
<i>Altre società finanziarie</i>				
<i>Società non finanziarie</i>				
<i>Famiglie</i>				
Titoli di debito				
<i>Banche centrali</i>				
<i>Amministrazioni pubbliche</i>				
<i>Enti creditizi</i>				
<i>Altre società finanziarie</i>				
<i>Società non finanziarie</i>				
Strumenti di capitale				
<i>di cui: enti creditizi</i>				
<i>di cui: altre società finanziarie</i>				
<i>di cui: altre società non finanziarie</i>				

▼ **M3**

Voci per memoria	Gruppi bancari (consolidati) e banche individuali nazionali			Società controllate sotto controllo estero extra-UE (subconsolidate o individuali)	Filiali sotto controllo estero extra-UE (individuali)	Società controllate sotto controllo estero UE (subconsolidate o individuali)	Filiali sotto controllo estero UE (individuali)
	A. Grandi dimensioni	B. Medie dimensioni	C. Piccole dimensioni				
Passività finanziarie subordinate							
<i>Depositi</i>							
<i>Titoli di debito emessi</i>							

Voci per memoria	Categorie MVU			
	Società controllate sotto controllo estero area dell'euro (subconsolidate o individuali)	Filiali sotto controllo estero area dell'euro (individuali)	Significative	Meno significative
Passività finanziarie subordinate				
<i>Depositi</i>				
<i>Titoli di debito emessi</i>				

▼ M3

Dati bancari consolidati annuali — Bilancio — NON FINREP

Attività	Gruppi bancari (consolidati) e banche individuali nazionali			Società controllate sotto controllo estero extra-UE (subconsolidate o individuali)	Filiali sotto controllo estero extra-UE (individuali)	Società controllate sotto controllo estero UE (subconsolidate o individuali)	Filiali sotto controllo estero UE (individuali)
	A. Grandi dimensioni	B. Medie dimensioni	C. Piccole dimensioni				
Prestiti e anticipazioni							
<i>Amministrazioni pubbliche</i>							
<i>Banche centrali</i>							
<i>Enti creditizi</i>							
<i>Altro</i>							

Dati bancari consolidati annuali — Bilancio — NON FINREP

Attività	Categorie MVU			
	Società controllate sotto controllo estero area dell'euro (subconsolidate o individuali)	Filiali sotto controllo estero area dell'euro (individuali)	Significative	Meno significative
Prestiti e anticipazioni				
<i>Amministrazioni pubbliche</i>				
<i>Banche centrali</i>				
<i>Enti creditizi</i>				
<i>Altro</i>				

▼ M3

Dati bancari consolidati annuali — Bilancio — CAMPIONE COMPLETO

Attività	Gruppi bancari (consolidati) e banche individuali nazionali			Società controllate sotto controllo estero extra-UE (subconsolidate o individuali)	Filiali sotto controllo estero extra-UE (individuali)	Società controllate sotto controllo estero UE (subconsolidate o individuali)	Filiali sotto controllo estero UE (individuali)
	A. Grandi dimensioni	B. Medie dimensioni	C. Piccole dimensioni				
Prestiti e anticipazioni							
<i>Amministrazioni pubbliche</i>							
<i>Banche centrali</i>							
<i>Enti creditizi</i>							
<i>Altro</i>							

Dati bancari consolidati annuali — Bilancio — CAMPIONE COMPLETO

Attività	Categorie MVU			
	Società controllate sotto controllo estero area dell'euro (subconsolidate o individuali)	Filiali sotto controllo estero area dell'euro (individuali)	Significative	Meno significative
Prestiti e anticipazioni				
<i>Amministrazioni pubbliche</i>				
<i>Banche centrali</i>				
<i>Enti creditizi</i>				
<i>Altro</i>				

Dati bancari consolidati annuali — Qualità delle attività

Dati bancari consolidati annuali — Qualità delle attività — Soggetti segnalanti FINREP (IRS e GAAP)							
Esposizioni oggetto di concessioni	Gruppi bancari (consolidati) e banche individuali nazionali			Società controllate sotto controllo estero extra-UE (subconsolidate o individuali)	Filiali sotto controllo estero extra-UE (individuali)	Società controllate sotto controllo estero UE (subconsolidate o individuali)	Filiali sotto controllo estero UE (individuali)
	A. Grandi dimensioni	B. Medie dimensioni	C. Piccole dimensioni				
Titoli di debito — Valore contabile lordo delle esposizioni oggetto di concessioni							
<i>Titoli di debito — Valore contabile lordo delle esposizioni in bonis oggetto di concessioni</i>							
<i>Titoli di debito — Valore contabile lordo delle esposizioni in bonis oggetto di concessioni di cui in prova</i>							
<i>Titoli di debito — Valore contabile lordo delle esposizioni deteriorate oggetto di concessioni</i>							
<i>Titoli di debito — Valore contabile lordo delle esposizioni deteriorate oggetto di concessioni di cui in prova</i>							
Titoli di debito — Riduzioni di valore accumulate, variazioni accumulate del fair value (valore equo) dovute al rischio di credito e accantonamenti — esposizioni in bonis oggetto di concessioni							
Titoli di debito — Riduzioni di valore accumulate, variazioni accumulate del fair value (valore equo) dovute al rischio di credito e accantonamenti — esposizioni deteriorate oggetto di concessioni							

▼ M3

Dati bancari consolidati annuali — Qualità delle attività — Soggetti segnalanti FINREP (IRS e GAAP)

Esposizioni oggetto di concessioni	Gruppi bancari (consolidati) e banche individuali nazionali			Società controllate sotto controllo estero extra-UE (subconsolidate o individuali)	Filiali sotto controllo estero extra-UE (individuali)	Società controllate sotto controllo estero UE (subconsolidate o individuali)	Filiali sotto controllo estero UE (individuali)
	A. Grandi dimensioni	B. Medie dimensioni	C. Piccole dimensioni				
Prestiti e anticipazioni — Valore contabile lordo delle esposizioni oggetto di concessioni							
<i>Prestiti e anticipazioni — Valore contabile lordo delle esposizioni in bonis oggetto di concessioni</i>							
<i>Prestiti e anticipazioni — Valore contabile lordo delle esposizioni in bonis oggetto di concessioni di cui in prova</i>							
<i>Prestiti e anticipazioni — Valore contabile lordo delle esposizioni deteriorate oggetto di concessioni</i>							
<i>Prestiti e anticipazioni — Valore contabile lordo delle esposizioni deteriorate oggetto di concessioni di cui in prova</i>							
Prestiti e anticipazioni — Riduzioni di valore accumulate, variazioni accumulate del fair value (valore equo) dovute al rischio di credito e accantonamenti — esposizioni in bonis oggetto di concessioni							
Prestiti e anticipazioni — Riduzioni di valore accumulate, variazioni accumulate del fair value (valore equo) dovute al rischio di credito e accantonamenti — esposizioni deteriorate oggetto di concessioni							

▼M3

Dati bancari consolidati annuali — Qualità delle attività — Soggetti segnalanti FINREP (IRS e GAAP)

Esposizioni oggetto di concessioni	Categorie MVU			
	Società controllate sotto controllo estero area dell'euro (subconsolidate o individuali)	Filiali sotto controllo estero area dell'euro (individuali)	Significative	Meno significative
Titoli di debito — Valore contabile lordo delle esposizioni oggetto di concessioni				
<i>Titoli di debito — Valore contabile lordo delle esposizioni in bonis oggetto di concessioni</i>				
<i>Titoli di debito — Valore contabile lordo delle esposizioni in bonis oggetto di concessioni di cui in prova</i>				
<i>Titoli di debito — Valore contabile lordo delle esposizioni deteriorate oggetto di concessioni</i>				
<i>Titoli di debito — Valore contabile lordo delle esposizioni deteriorate oggetto di concessioni di cui in prova</i>				
Titoli di debito — Riduzioni di valore accumulate, variazioni accumulate del fair value (valore equo) dovute al rischio di credito e accantonamenti — esposizioni in bonis oggetto di concessioni				
Titoli di debito — Riduzioni di valore accumulate, variazioni accumulate del fair value (valore equo) dovute al rischio di credito e accantonamenti — esposizioni deteriorate oggetto di concessioni				

▼ **M3**

Dati bancari consolidati annuali — Qualità delle attività — Soggetti segnalanti FINREP (IRS e GAAP)

Esposizioni oggetto di concessioni	Categorie MVU			
	Società controllate sotto controllo estero area dell'euro (subconsolidate o individuali)	Filiali sotto controllo estero area dell'euro (individuali)	Significative	Meno significative
Prestiti e anticipazioni — Valore contabile lordo delle esposizioni oggetto di concessioni				
<i>Prestiti e anticipazioni — Valore contabile lordo delle esposizioni in bonis oggetto di concessioni</i>				
<i>Prestiti e anticipazioni — Valore contabile lordo delle esposizioni in bonis oggetto di concessioni di cui in prova</i>				
<i>Prestiti e anticipazioni — Valore contabile lordo delle esposizioni deteriorate oggetto di concessioni</i>				
<i>Prestiti e anticipazioni — Valore contabile lordo delle esposizioni deteriorate oggetto di concessioni di cui in prova</i>				
Prestiti e anticipazioni — Riduzioni di valore accumulate, variazioni accumulate del fair value (valore equo) dovute al rischio di credito e accantonamenti — esposizioni in bonis oggetto di concessioni				
Prestiti e anticipazioni — Riduzioni di valore accumulate, variazioni accumulate del fair value (valore equo) dovute al rischio di credito e accantonamenti — esposizioni deteriorate oggetto di concessioni				

▼ M3

Totale del valore contabile lordo delle esposizioni	Gruppi bancari (consolidati) e banche individuali nazionali			Società controllate sotto controllo estero extra-UE (subconsolidate o individuali)	Filiali sotto controllo estero extra-UE (individuali)	Società controllate sotto controllo estero UE (subconsolidate o individuali)	Filiali sotto controllo estero UE (individuali)
	A. Grandi dimensioni	B. Medie dimensioni	C. Piccole dimensioni				
Titoli di debito*							
<i>Banche centrali</i>							
<i>Amministrazioni pubbliche</i>							
<i>Enti creditizi</i>							
<i>Altre società finanziarie</i>							
<i>Società non finanziarie</i>							
Prestiti e anticipazioni							
<i>Banche centrali</i>							
<i>Amministrazioni pubbliche</i>							
<i>Enti creditizi</i>							
<i>Altre società finanziarie</i>							
<i>Società non finanziarie</i>							
<i>Famiglie</i>							
Esposizioni fuori bilancio							

▼ **M3**

Totale del valore contabile lordo delle esposizioni	Categorie MVU			
	Società controllate sotto controllo estero area dell'euro (subconsolidate o individuali)	Filiali sotto controllo estero area dell'euro (individuali)	Significative	Meno significative
Titoli di debito*				
<i>Banche centrali</i>				
<i>Amministrazioni pubbliche</i>				
<i>Enti creditizi</i>				
<i>Altre società finanziarie</i>				
<i>Società non finanziarie</i>				
Prestiti e anticipazioni				
<i>Banche centrali</i>				
<i>Amministrazioni pubbliche</i>				
<i>Enti creditizi</i>				
<i>Altre società finanziarie</i>				
<i>Società non finanziarie</i>				
<i>Famiglie</i>				
Esposizioni fuori bilancio				

▼ M3

Totale del valore contabile lordo delle esposizioni in bonis	Gruppi bancari (consolidati) e banche individuali nazionali			Società controllate sotto controllo estero extra-UE (subconsolidate o individuali)	Filiali sotto controllo estero extra-UE (individuali)	Società controllate sotto controllo estero UE (subconsolidate o individuali)	Filiali sotto controllo estero UE (individuali)
	A. Grandi dimensioni	B. Medie dimensioni	C. Piccole dimensioni				
Titoli di debito							
<i>Banche centrali</i>							
<i>Amministrazioni pubbliche</i>							
<i>Enti creditizi</i>							
<i>Altre società finanziarie</i>							
<i>Società non finanziarie</i>							
Prestiti e anticipazioni							
<i>Banche centrali</i>							
<i>Amministrazioni pubbliche</i>							
<i>Enti creditizi</i>							
<i>Altre società finanziarie</i>							
<i>Società non finanziarie</i>							
<i>Famiglie</i>							
Esposizioni fuori bilancio							

▼ **M3**

Totale del valore contabile lordo delle esposizioni in bonis	Categorie MVU			
	Società controllate sotto controllo estero area dell'euro (subconsolidate o individuali)	Filiali sotto controllo estero area dell'euro (individuali)	Significative	Meno significative
Titoli di debito				
<i>Banche centrali</i>				
<i>Amministrazioni pubbliche</i>				
<i>Enti creditizi</i>				
<i>Altre società finanziarie</i>				
<i>Società non finanziarie</i>				
Prestiti e anticipazioni				
<i>Banche centrali</i>				
<i>Amministrazioni pubbliche</i>				
<i>Enti creditizi</i>				
<i>Altre società finanziarie</i>				
<i>Società non finanziarie</i>				
<i>Famiglie</i>				
Esposizioni fuori bilancio				

▼ M3

Totale del valore contabile lordo delle esposizioni in bonis — Non scadute o scadute ≤ 30 giorni	Gruppi bancari (consolidati) e banche individuali nazionali			Società controllate sotto controllo estero extra-UE (subconsolidate o individuali)	Filiali sotto controllo estero extra-UE (individuali)	Società controllate sotto controllo estero UE (subconsolidate o individuali)	Filiali sotto controllo estero UE (individuali)
	A. Grandi dimensioni	B. Medie dimensioni	C. Piccole dimensioni				
Titoli di debito							
<i>Banche centrali</i>							
<i>Amministrazioni pubbliche</i>							
<i>Enti creditizi</i>							
<i>Altre società finanziarie</i>							
<i>Società non finanziarie</i>							
Prestiti e anticipazioni							
<i>Banche centrali</i>							
<i>Amministrazioni pubbliche</i>							
<i>Enti creditizi</i>							
<i>Altre società finanziarie</i>							
<i>Società non finanziarie</i>							
<i>Famiglie</i>							

▼ **M3**

Totale del valore contabile lordo delle esposizioni in bonis — Non scadute o scadute ≤ 30 giorni	Categorie MVU			
	Società controllate sotto controllo estero area dell'euro (subconsolidate o individuali)	Filiali sotto controllo estero area dell'euro (individuali)	Significative	Meno significative
Titoli di debito				
<i>Banche centrali</i>				
<i>Amministrazioni pubbliche</i>				
<i>Enti creditizi</i>				
<i>Altre società finanziarie</i>				
<i>Società non finanziarie</i>				
Prestiti e anticipazioni				
<i>Banche centrali</i>				
<i>Amministrazioni pubbliche</i>				
<i>Enti creditizi</i>				
<i>Altre società finanziarie</i>				
<i>Società non finanziarie</i>				
<i>Famiglie</i>				

▼ M3

Totale del valore contabile lordo delle esposizioni in bonis — Scadute > 30 giorni <= 60 giorni	Gruppi bancari (consolidati) e banche individuali nazionali			Società controllate sotto controllo estero extra-UE (subconsolidate o individuali)	Filiali sotto controllo estero extra-UE (individuali)	Società controllate sotto controllo estero UE (subconsolidate o individuali)	Filiali sotto controllo estero UE (individuali)
	A. Grandi dimensioni	B. Medie dimensioni	C. Piccole dimensioni				
Titoli di debito							
<i>Banche centrali</i>							
<i>Amministrazioni pubbliche</i>							
<i>Enti creditizi</i>							
<i>Altre società finanziarie</i>							
<i>Società non finanziarie</i>							
Prestiti e anticipazioni							
<i>Banche centrali</i>							
<i>Amministrazioni pubbliche</i>							
<i>Enti creditizi</i>							
<i>Altre società finanziarie</i>							
<i>Società non finanziarie</i>							
<i>Famiglie</i>							

▼ **M3**

Totale del valore contabile lordo delle esposizioni in bonis — Scadute > 30 giorni <= 60 giorni	Categorie MVU			
	Società controllate sotto controllo estero area dell'euro (subconsolidate o individuali)	Filiali sotto controllo estero area dell'euro (individuali)	Significative	Meno significative
Titoli di debito				
<i>Banche centrali</i>				
<i>Amministrazioni pubbliche</i>				
<i>Enti creditizi</i>				
<i>Altre società finanziarie</i>				
<i>Società non finanziarie</i>				
Prestiti e anticipazioni				
<i>Banche centrali</i>				
<i>Amministrazioni pubbliche</i>				
<i>Enti creditizi</i>				
<i>Altre società finanziarie</i>				
<i>Società non finanziarie</i>				
<i>Famiglie</i>				

▼ M3

Totale del valore contabile lordo delle esposizioni in bonis — Scadute > 60 giorni <= 90 giorni	Gruppi bancari (consolidati) e banche individuali nazionali			Società controllate sotto controllo estero extra-UE (subconsolidate o individuali)	Filiali sotto controllo estero extra-UE (individuali)	Società controllate sotto controllo estero UE (subconsolidate o individuali)	Filiali sotto controllo estero UE (individuali)
	A. Grandi dimensioni	B. Medie dimensioni	C. Piccole dimensioni				
Titoli di debito							
<i>Banche centrali</i>							
<i>Amministrazioni pubbliche</i>							
<i>Enti creditizi</i>							
<i>Altre società finanziarie</i>							
<i>Società non finanziarie</i>							
Prestiti e anticipazioni							
<i>Banche centrali</i>							
<i>Amministrazioni pubbliche</i>							
<i>Enti creditizi</i>							
<i>Altre società finanziarie</i>							
<i>Società non finanziarie</i>							
<i>Famiglie</i>							

▼ **M3**

Totale del valore contabile lordo delle esposizioni in bonis — Scadute > 60 giorni <= 90 giorni	Categorie MVU			
	Società controllate sotto controllo estero area dell'euro (subconsolidate o individuali)	Filiali sotto controllo estero area del- l'euro (individuali)	Significative	Meno significative
Titoli di debito				
<i>Banche centrali</i>				
<i>Amministrazioni pubbliche</i>				
<i>Enti creditizi</i>				
<i>Altre società finanziarie</i>				
<i>Società non finanziarie</i>				
Prestiti e anticipazioni				
<i>Banche centrali</i>				
<i>Amministrazioni pubbliche</i>				
<i>Enti creditizi</i>				
<i>Altre società finanziarie</i>				
<i>Società non finanziarie</i>				
<i>Famiglie</i>				

▼ M3

Totale del valore contabile lordo delle esposizioni deteriorate	Gruppi bancari (consolidati) e banche individuali nazionali			Società controllate sotto controllo estero extra-UE (subconsolidate o individuali)	Filiali sotto controllo estero extra-UE (individuali)	Società controllate sotto controllo estero UE (subconsolidate o individuali)	Filiali sotto controllo estero UE (individuali)
	A. Grandi dimensioni	B. Medie dimensioni	C. Piccole dimensioni				
Titoli di debito*							
<i>Banche centrali</i>							
<i>Amministrazioni pubbliche</i>							
<i>Enti creditizi</i>							
<i>Altre società finanziarie</i>							
<i>Società non finanziarie</i>							
Prestiti e anticipazioni*							
<i>Banche centrali</i>							
<i>Amministrazioni pubbliche</i>							
<i>Enti creditizi</i>							
<i>Altre società finanziarie</i>							
<i>Società non finanziarie</i>							
<i>Famiglie</i>							
Esposizioni fuori bilancio							

▼ M3

Totale del valore contabile lordo delle esposizioni deteriorate	Categorie MVU			
	Società controllate sotto controllo estero area dell'euro (subconsolidate o individuali)	Filiali sotto controllo estero area dell'euro (individuali)	Significative	Meno significative
Titoli di debito*				
<i>Banche centrali</i>				
<i>Amministrazioni pubbliche</i>				
<i>Enti creditizi</i>				
<i>Altre società finanziarie</i>				
<i>Società non finanziarie</i>				
Prestiti e anticipazioni*				
<i>Banche centrali</i>				
<i>Amministrazioni pubbliche</i>				
<i>Enti creditizi</i>				
<i>Altre società finanziarie</i>				
<i>Società non finanziarie</i>				
<i>Famiglie</i>				
Esposizioni fuori bilancio				

▼ M3

Totale del valore contabile lordo delle esposizioni deteriorate — Inadempienze probabili che non sono scadute o che sono scadute < = 90 giorni	Gruppi bancari (consolidati) e banche indivi- duali nazionali			Società controllate sotto controllo estero extra- UE (subconsolidate o individuali)	Filiali sotto controllo estero extra-UE (indivi- duali)	Società controllate sotto controllo estero UE (subconsolidate o indi- viduali)	Filiali sotto controllo estero UE (individuali)
	A. Grandi di- mensioni	B. Medie di- mensioni	C. Piccole di- mensioni				
Titoli di debito							
<i>Banche centrali</i>							
<i>Amministrazioni pubbliche</i>							
<i>Enti creditizi</i>							
<i>Altre società finanziarie</i>							
<i>Società non finanziarie</i>							
Prestiti e anticipazioni							
<i>Banche centrali</i>							
<i>Amministrazioni pubbliche</i>							
<i>Enti creditizi</i>							
<i>Altre società finanziarie</i>							
<i>Società non finanziarie</i>							
<i>Famiglie</i>							

▼ **M3**

Totale del valore contabile lordo delle esposizioni deteriorate — Inadempienze probabili che non sono scadute o che sono scadute < = 90 giorni	Categorie MVU			
	Società controllate sotto controllo estero area dell'euro (subconsolidate o individuali)	Filiali sotto controllo estero area del- l'euro (individuali)	Significative	Meno significative
Titoli di debito				
<i>Banche centrali</i>				
<i>Amministrazioni pubbliche</i>				
<i>Enti creditizi</i>				
<i>Altre società finanziarie</i>				
<i>Società non finanziarie</i>				
Prestiti e anticipazioni				
<i>Banche centrali</i>				
<i>Amministrazioni pubbliche</i>				
<i>Enti creditizi</i>				
<i>Altre società finanziarie</i>				
<i>Società non finanziarie</i>				
<i>Famiglie</i>				

▼ M3

Totale del valore contabile lordo delle esposizioni deteriorate — Scadute > 90 giorni < = 180 giorni	Gruppi bancari (consolidati) e banche individuali nazionali			Società controllate sotto controllo estero extra-UE (subconsolidate o individuali)	Filiali sotto controllo estero extra-UE (individuali)	Società controllate sotto controllo estero UE (subconsolidate o individuali)	Filiali sotto controllo estero UE (individuali)
	A. Grandi dimensioni	B. Medie dimensioni	C. Piccole dimensioni				
Titoli di debito							
<i>Banche centrali</i>							
<i>Amministrazioni pubbliche</i>							
<i>Enti creditizi</i>							
<i>Altre società finanziarie</i>							
<i>Società non finanziarie</i>							
Prestiti e anticipazioni							
<i>Banche centrali</i>							
<i>Amministrazioni pubbliche</i>							
<i>Enti creditizi</i>							
<i>Altre società finanziarie</i>							
<i>Società non finanziarie</i>							
<i>Famiglie</i>							

▼ M3

	Categorie MVU			
	Società controllate sotto controllo estero area dell'euro (subconsolidate o individuali)	Filiali sotto controllo estero area dell'euro (individuali)	Significative	Meno significative
Totale del valore contabile lordo delle esposizioni deteriorate — Scadute > 90 giorni < = 180 giorni				
Titoli di debito				
<i>Banche centrali</i>				
<i>Amministrazioni pubbliche</i>				
<i>Enti creditizi</i>				
<i>Altre società finanziarie</i>				
<i>Società non finanziarie</i>				
Prestiti e anticipazioni				
<i>Banche centrali</i>				
<i>Amministrazioni pubbliche</i>				
<i>Enti creditizi</i>				
<i>Altre società finanziarie</i>				
<i>Società non finanziarie</i>				
<i>Famiglie</i>				

▼ M3

Totale del valore contabile lordo delle esposizioni deteriorate — Scadute > 180 giorni <= 1 anno	Gruppi bancari (consolidati) e banche individuali nazionali			Società controllate sotto controllo estero extra-UE (subconsolidate o individuali)	Filiali sotto controllo estero extra-UE (individuali)	Società controllate sotto controllo estero UE (subconsolidate o individuali)	Filiali sotto controllo estero UE (individuali)
	A. Grandi dimensioni	B. Medie dimensioni	C. Piccole dimensioni				
Titoli di debito							
<i>Banche centrali</i>							
<i>Amministrazioni pubbliche</i>							
<i>Enti creditizi</i>							
<i>Altre società finanziarie</i>							
<i>Società non finanziarie</i>							
Prestiti e anticipazioni							
<i>Banche centrali</i>							
<i>Amministrazioni pubbliche</i>							
<i>Enti creditizi</i>							
<i>Altre società finanziarie</i>							
<i>Società non finanziarie</i>							
<i>Famiglie</i>							

▼ M3

	Categorie MVU			
	Società controllate sotto controllo estero area dell'euro (subconsolidate o individuali)	Filiali sotto controllo estero area dell'euro (individuali)	Significative	Meno significative
Totale del valore contabile lordo delle esposizioni deteriorate — Scadute > 180 giorni <= 1 anno				
Titoli di debito				
<i>Banche centrali</i>				
<i>Amministrazioni pubbliche</i>				
<i>Enti creditizi</i>				
<i>Altre società finanziarie</i>				
<i>Società non finanziarie</i>				
Prestiti e anticipazioni				
<i>Banche centrali</i>				
<i>Amministrazioni pubbliche</i>				
<i>Enti creditizi</i>				
<i>Altre società finanziarie</i>				
<i>Società non finanziarie</i>				
<i>Famiglie</i>				

▼ M3

Totale del valore contabile lordo delle esposizioni deteriorate — Scadute > 1 anno	Gruppi bancari (consolidati) e banche individuali nazionali			Società controllate sotto controllo estero extra-UE (subconsolidate o individuali)	Filiali sotto controllo estero extra-UE (individuali)	Società controllate sotto controllo estero UE (subconsolidate o individuali)	Filiali sotto controllo estero UE (individuali)
	A. Grandi dimensioni	B. Medie dimensioni	C. Piccole dimensioni				
Titoli di debito							
<i>Banche centrali</i>							
<i>Amministrazioni pubbliche</i>							
<i>Enti creditizi</i>							
<i>Altre società finanziarie</i>							
<i>Società non finanziarie</i>							
Prestiti e anticipazioni							
<i>Banche centrali</i>							
<i>Amministrazioni pubbliche</i>							
<i>Enti creditizi</i>							
<i>Altre società finanziarie</i>							
<i>Società non finanziarie</i>							
<i>Famiglie</i>							

▼ **M3**

	Categorie MVU			
	Società controllate sotto controllo estero area dell'euro (subconsolidate o individuali)	Filiali sotto controllo estero area dell'euro (individuali)	Significative	Meno significative
Totale del valore contabile lordo delle esposizioni deteriorate — Scadute > 1 anno				
Titoli di debito				
<i>Banche centrali</i>				
<i>Amministrazioni pubbliche</i>				
<i>Enti creditizi</i>				
<i>Altre società finanziarie</i>				
<i>Società non finanziarie</i>				
Prestiti e anticipazioni				
<i>Banche centrali</i>				
<i>Amministrazioni pubbliche</i>				
<i>Enti creditizi</i>				
<i>Altre società finanziarie</i>				
<i>Società non finanziarie</i>				
<i>Famiglie</i>				

▼ M3

Totale del valore contabile lordo delle esposizioni deteriorate — Di cui: in stato di default	Gruppi bancari (consolidati) e banche individuali nazionali			Società controllate sotto controllo estero extra-UE (subconsolidate o individuali)	Filiali sotto controllo estero extra-UE (individuali)	Società controllate sotto controllo estero UE (subconsolidate o individuali)	Filiali sotto controllo estero UE (individuali)
	A. Grandi dimensioni	B. Medie dimensioni	C. Piccole dimensioni				
Titoli di debito							
<i>Banche centrali</i>							
<i>Amministrazioni pubbliche</i>							
<i>Enti creditizi</i>							
<i>Altre società finanziarie</i>							
<i>Società non finanziarie</i>							
Prestiti e anticipazioni							
<i>Banche centrali</i>							
<i>Amministrazioni pubbliche</i>							
<i>Enti creditizi</i>							
<i>Altre società finanziarie</i>							
<i>Società non finanziarie</i>							
<i>Famiglie</i>							

▼ M3

	Categorie MVU			
	Società controllate sotto controllo estero area dell'euro (subconsolidate o individuali)	Filiali sotto controllo estero area dell'euro (individuali)	Significative	Meno significative
Totale del valore contabile lordo delle esposizioni deteriorate — Di cui: in stato di default				
Titoli di debito				
<i>Banche centrali</i>				
<i>Amministrazioni pubbliche</i>				
<i>Enti creditizi</i>				
<i>Altre società finanziarie</i>				
<i>Società non finanziarie</i>				
Prestiti e anticipazioni				
<i>Banche centrali</i>				
<i>Amministrazioni pubbliche</i>				
<i>Enti creditizi</i>				
<i>Altre società finanziarie</i>				
<i>Società non finanziarie</i>				
<i>Famiglie</i>				

▼ **M3**

	Gruppi bancari (consolidati) e banche individuali nazionali			Società controllate sotto controllo estero extra-UE (subconsolidate o individuali)	Filiali sotto controllo estero extra-UE (individuali)	Società controllate sotto controllo estero UE (subconsolidate o individuali)	Filiali sotto controllo estero UE (individuali)
	A. Grandi dimensioni	B. Medie dimensioni	C. Piccole dimensioni				
Riduzioni di valore accumulate o variazioni accumulate del fair value (valore equo) dovute al rischio di credito e accantonamenti							
Titoli di debito*							
<i>Banche centrali</i>							
<i>Amministrazioni pubbliche</i>							
<i>Enti creditizi</i>							
<i>Altre società finanziarie</i>							
<i>Società non finanziarie</i>							
Prestiti e anticipazioni*							
<i>Banche centrali</i>							
<i>Amministrazioni pubbliche</i>							
<i>Enti creditizi</i>							
<i>Altre società finanziarie</i>							
<i>Società non finanziarie</i>							
<i>Famiglie</i>							
Esposizioni fuori bilancio							

▼ M3

	Categorie MVU			
	Società controllate sotto controllo estero area dell'euro (subconsolidate o individuali)	Filiali sotto controllo estero area dell'euro (individuali)	Significative	Meno significative
Riduzioni di valore accumulate o variazioni accumulate del fair value (valore equo) dovute al rischio di credito e accantonamenti				
Titoli di debito*				
<i>Banche centrali</i>				
<i>Amministrazioni pubbliche</i>				
<i>Enti creditizi</i>				
<i>Altre società finanziarie</i>				
<i>Società non finanziarie</i>				
Prestiti e anticipazioni*				
<i>Banche centrali</i>				
<i>Amministrazioni pubbliche</i>				
<i>Enti creditizi</i>				
<i>Altre società finanziarie</i>				
<i>Società non finanziarie</i>				
<i>Famiglie</i>				
Esposizioni fuori bilancio				

▼ M3

	Gruppi bancari (consolidati) e banche individuali nazionali			Società controllate sotto controllo estero extra-UE (subconsolidate o individuali)	Filiali sotto controllo estero extra-UE (individuali)	Società controllate sotto controllo estero UE (subconsolidate o individuali)	Filiali sotto controllo estero UE (individuali)
	A. Grandi dimensioni	B. Medie dimensioni	C. Piccole dimensioni				
Riduzioni di valore accumulate, variazioni accumulate del fair value (valore equo) dovute al rischio di credito e accantonamenti su esposizioni in bonis							
Titoli di debito							
<i>Banche centrali</i>							
<i>Amministrazioni pubbliche</i>							
<i>Enti creditizi</i>							
<i>Altre società finanziarie</i>							
<i>Società non finanziarie</i>							
Prestiti e anticipazioni							
<i>Banche centrali</i>							
<i>Amministrazioni pubbliche</i>							
<i>Enti creditizi</i>							
<i>Altre società finanziarie</i>							
<i>Società non finanziarie</i>							
<i>Famiglie</i>							
Esposizioni fuori bilancio							

▼ **M3**

	Categorie MVU			
	Società controllate sotto controllo estero area dell'euro (subconsolidate o individuali)	Filiali sotto controllo estero area dell'euro (individuali)	Significative	Meno significative
Riduzioni di valore accumulate, variazioni accumulate del fair value (valore equo) dovute al rischio di credito e accantonamenti su esposizioni in bonis				
Titoli di debito				
<i>Banche centrali</i>				
<i>Amministrazioni pubbliche</i>				
<i>Enti creditizi</i>				
<i>Altre società finanziarie</i>				
<i>Società non finanziarie</i>				
Prestiti e anticipazioni				
<i>Banche centrali</i>				
<i>Amministrazioni pubbliche</i>				
<i>Enti creditizi</i>				
<i>Altre società finanziarie</i>				
<i>Società non finanziarie</i>				
<i>Famiglie</i>				
Esposizioni fuori bilancio				

▼ M3

	Gruppi bancari (consolidati) e banche individuali nazionali			Società controllate sotto controllo estero extra-UE (subconsolidate o individuali)	Filiali sotto controllo estero extra-UE (individuali)	Società controllate sotto controllo estero UE (subconsolidate o individuali)	Filiali sotto controllo estero UE (individuali)
	A. Grandi dimensioni	B. Medie dimensioni	C. Piccole dimensioni				
Riduzioni di valore accumulate, variazioni accumulate del fair value (valore equo) dovute al rischio di credito e accantonamenti su esposizioni deteriorate							
Titoli di debito*							
<i>Banche centrali</i>							
<i>Amministrazioni pubbliche</i>							
<i>Enti creditizi</i>							
<i>Altre società finanziarie</i>							
<i>Società non finanziarie</i>							
Prestiti e anticipazioni*							
<i>Banche centrali</i>							
<i>Amministrazioni pubbliche</i>							
<i>Enti creditizi</i>							
<i>Altre società finanziarie</i>							
<i>Società non finanziarie</i>							
<i>Famiglie</i>							
Esposizioni fuori bilancio							

▼ **M3**

	Categorie MVU			
	Società controllate sotto controllo estero area dell'euro (subconsolidate o individuali)	Filiali sotto controllo estero area dell'euro (individuali)	Significative	Meno significative
Riduzioni di valore accumulate, variazioni accumulate del fair value (valore equo) dovute al rischio di credito e accantonamenti su esposizioni deteriorate				
Titoli di debito*				
<i>Banche centrali</i>				
<i>Amministrazioni pubbliche</i>				
<i>Enti creditizi</i>				
<i>Altre società finanziarie</i>				
<i>Società non finanziarie</i>				
Prestiti e anticipazioni*				
<i>Banche centrali</i>				
<i>Amministrazioni pubbliche</i>				
<i>Enti creditizi</i>				
<i>Altre società finanziarie</i>				
<i>Società non finanziarie</i>				
<i>Famiglie</i>				
Esposizioni fuori bilancio				

▼ M3

	Gruppi bancari (consolidati) e banche individuali nazionali			Società controllate sotto controllo estero extra-UE (subconsolidate o individuali)	Filiali sotto controllo estero extra-UE (individuali)	Società controllate sotto controllo estero UE (subconsolidate o individuali)	Filiali sotto controllo estero UE (individuali)
	A. Grandi dimensioni	B. Medie dimensioni	C. Piccole dimensioni				
Garanzie reali ricevute su esposizioni deteriorate							
Titoli di debito							
<i>Banche centrali</i>							
<i>Amministrazioni pubbliche</i>							
<i>Enti creditizi</i>							
<i>Altre società finanziarie</i>							
<i>Società non finanziarie</i>							
Prestiti e anticipazioni							
<i>Banche centrali</i>							
<i>Amministrazioni pubbliche</i>							
<i>Enti creditizi</i>							
<i>Altre società finanziarie</i>							
<i>Società non finanziarie</i>							
<i>Famiglie</i>							
Esposizioni fuori bilancio							

▼ **M3**

	Categorie MVU			
Garanzie reali ricevute su esposizioni deteriorate	Società controllate sotto controllo estero area dell'euro (subconsolidate o individuali)	Filiali sotto controllo estero area dell'euro (individuali)	Significative	Meno significative
Titoli di debito				
<i>Banche centrali</i>				
<i>Amministrazioni pubbliche</i>				
<i>Enti creditizi</i>				
<i>Altre società finanziarie</i>				
<i>Società non finanziarie</i>				
Prestiti e anticipazioni				
<i>Banche centrali</i>				
<i>Amministrazioni pubbliche</i>				
<i>Enti creditizi</i>				
<i>Altre società finanziarie</i>				
<i>Società non finanziarie</i>				
<i>Famiglie</i>				
Esposizioni fuori bilancio				

▼ M3

	Gruppi bancari (consolidati) e banche individuali nazionali			Società controllate sotto controllo estero extra-UE (subconsolidate o individuali)	Filiali sotto controllo estero extra-UE (individuali)	Società controllate sotto controllo estero UE (subconsolidate o individuali)	Filiali sotto controllo estero UE (individuali)
	A. Grandi dimensioni	B. Medie dimensioni	C. Piccole dimensioni				
Garanzie finanziarie ricevute su esposizioni deteriorate							
Titoli di debito							
<i>Banche centrali</i>							
<i>Amministrazioni pubbliche</i>							
<i>Enti creditizi</i>							
<i>Altre società finanziarie</i>							
<i>Società non finanziarie</i>							
Prestiti e anticipazioni							
<i>Banche centrali</i>							
<i>Amministrazioni pubbliche</i>							
<i>Enti creditizi</i>							
<i>Altre società finanziarie</i>							
<i>Società non finanziarie</i>							
<i>Famiglie</i>							
Esposizioni fuori bilancio							

▼ M3

	Categorie MVU			
	Società controllate sotto controllo estero area dell'euro (subconsolidate o individuali)	Filiali sotto controllo estero area dell'euro (individuali)	Significative	Meno significative
Garanzie finanziarie ricevute su esposizioni deteriorate				
Titoli di debito				
<i>Banche centrali</i>				
<i>Amministrazioni pubbliche</i>				
<i>Enti creditizi</i>				
<i>Altre società finanziarie</i>				
<i>Società non finanziarie</i>				
Prestiti e anticipazioni				
<i>Banche centrali</i>				
<i>Amministrazioni pubbliche</i>				
<i>Enti creditizi</i>				
<i>Altre società finanziarie</i>				
<i>Società non finanziarie</i>				
<i>Famiglie</i>				
Esposizioni fuori bilancio				

▼ **M3**

Dati bancari consolidati annuali — Qualità delle attività — FINREP IFRS

Strumenti di debito che hanno subito una riduzione di valore — Totale del valore contabile lordo delle attività che hanno subito riduzione di valore	Gruppi bancari (consolidati) e banche indivi- duali nazionali			Società controllate sotto controllo estero extra- UE (subconsolidate o individuali)	Filiali sotto controllo estero extra-UE (indivi- duali)	Società controllate sotto controllo estero UE (subconsolidate o indi- viduali)	Filiali sotto controllo estero UE (individuali)
	A. Grandi di- mensioni	B. Medie di- mensioni	C. Piccole di- mensioni				
Prestiti e crediti							
<i>Titoli di debito</i>							
<i>Prestiti e anticipazioni</i>							
Investimenti posseduti fino alla scadenza							
<i>Titoli di debito</i>							
<i>Prestiti e anticipazioni</i>							

Dati bancari consolidati annuali — Qualità delle attività — FINREP IFRS

Strumenti di debito che hanno subito una riduzione di valore — Totale del valore contabile lordo delle attività che hanno subito riduzione di valore	Categorie MVU			
	Società controllate sotto controllo estero area dell'euro (subconsolidate o individuali)	Filiali sotto controllo estero area del- l'euro (individuali)	Significative	Meno significative
Prestiti e crediti				
<i>Titoli di debito</i>				
<i>Prestiti e anticipazioni</i>				
Investimenti posseduti fino alla scadenza				
<i>Titoli di debito</i>				
<i>Prestiti e anticipazioni</i>				

▼ M3

Strumenti di debito che hanno subito una riduzione di valore — Svalutazioni per attività finanziarie valutate individualmente	Gruppi bancari (consolidati) e banche individuali nazionali			Società controllate sotto controllo estero extra-UE (subconsolidate o individuali)	Filiali sotto controllo estero extra-UE (individuali)	Società controllate sotto controllo estero UE (subconsolidate o individuali)	Filiali sotto controllo estero UE (individuali)
	A. Grandi dimensioni	B. Medie dimensioni	C. Piccole dimensioni				
Prestiti e crediti							
<i>Titoli di debito</i>							
<i>Prestiti e anticipazioni</i>							
Investimenti posseduti fino alla scadenza							
<i>Titoli di debito</i>							
<i>Prestiti e anticipazioni</i>							

Strumenti di debito che hanno subito una riduzione di valore — Svalutazioni per attività finanziarie valutate individualmente	Categorie MVU			
	Società controllate sotto controllo estero area dell'euro (subconsolidate o individuali)	Filiali sotto controllo estero area dell'euro (individuali)	Significative	Meno significative
Prestiti e crediti				
<i>Titoli di debito</i>				
<i>Prestiti e anticipazioni</i>				
Investimenti posseduti fino alla scadenza				
<i>Titoli di debito</i>				
<i>Prestiti e anticipazioni</i>				

▼ **M3**

Strumenti di debito che hanno subito una riduzione di valore — Svalutazioni per attività finanziarie valutate collettivamente	Gruppi bancari (consolidati) e banche individuali nazionali			Società controllate sotto controllo estero extra-UE (subconsolidate o individuali)	Filiali sotto controllo estero extra-UE (individuali)	Società controllate sotto controllo estero UE (subconsolidate o individuali)	Filiali sotto controllo estero UE (individuali)
	A. Grandi dimensioni	B. Medie dimensioni	C. Piccole dimensioni				
Prestiti e crediti							
<i>Titoli di debito</i>							
<i>Prestiti e anticipazioni</i>							
Investimenti posseduti fino alla scadenza							
<i>Titoli di debito</i>							
<i>Prestiti e anticipazioni</i>							

Strumenti di debito che hanno subito una riduzione di valore — Svalutazioni per attività finanziarie valutate collettivamente	Categorie MVU			
	Società controllate sotto controllo estero area dell'euro (subconsolidate o individuali)	Filiali sotto controllo estero area dell'euro (individuali)	Significative	Meno significative
Prestiti e crediti				
<i>Titoli di debito</i>				
<i>Prestiti e anticipazioni</i>				
Investimenti posseduti fino alla scadenza				
<i>Titoli di debito</i>				
<i>Prestiti e anticipazioni</i>				

▼ M3

Strumenti di debito che hanno subito una riduzione di valore — Svalutazioni per perdite sostenute non riportate	Gruppi bancari (consolidati) e banche individuali nazionali			Società controllate sotto controllo estero extra-UE (subconsolidate o individuali)	Filiali sotto controllo estero extra-UE (individuali)	Società controllate sotto controllo estero UE (subconsolidate o individuali)	Filiali sotto controllo estero UE (individuali)
	A. Grandi dimensioni	B. Medie dimensioni	C. Piccole dimensioni				
Prestiti e crediti							
<i>Titoli di debito</i>							
<i>Prestiti e anticipazioni</i>							
Investimenti posseduti fino alla scadenza							
<i>Titoli di debito</i>							
<i>Prestiti e anticipazioni</i>							

Strumenti di debito che hanno subito una riduzione di valore — Svalutazioni per perdite sostenute non riportate	Categorie MVU			
	Società controllate sotto controllo estero area dell'euro (subconsolidate o individuali)	Filiali sotto controllo estero area dell'euro (individuali)	Significative	Meno significative
Prestiti e crediti				
<i>Titoli di debito</i>				
<i>Prestiti e anticipazioni</i>				
Investimenti posseduti fino alla scadenza				
<i>Titoli di debito</i>				
<i>Prestiti e anticipazioni</i>				

▼M3

Dati bancari consolidati annuali — Qualità delle attività — FINREP GAAP

	Gruppi bancari (consolidati) e banche individuali nazionali			Società controllate sotto controllo estero extra-UE (subconsolidate o individuali)	Filiali sotto controllo estero extra-UE (individuali)	Società controllate sotto controllo estero UE (subconsolidate o individuali)	Filiali sotto controllo estero UE (individuali)
	A. Grandi dimensioni	B. Medie dimensioni	C. Piccole dimensioni				
Strumenti di debito che hanno subito una riduzione di valore — Strumenti di debito non per negoziazione misurati secondo un metodo basato sul costo							
Totale del valore contabile lordo delle attività che hanno subito una riduzione di valore							
<i>Titoli di debito</i>							
<i>Prestiti e anticipazioni</i>							
Svalutazioni per attività finanziarie valutate individualmente							
<i>Strumenti costituiti da titoli di debito</i>							
<i>Prestiti e anticipazioni</i>							
Svalutazioni per attività finanziarie valutate collettivamente							
<i>Strumenti costituiti da titoli di debito</i>							
<i>Prestiti e anticipazioni</i>							

▼M3

Dati bancari consolidati annuali — Qualità delle attività — FINREP GAAP

Strumenti di debito che hanno subito una riduzione di valore — Strumenti di debito non per negoziazione misurati secondo un metodo basato sul costo	Categorie MVU			
	Società controllate sotto controllo estero area dell'euro (subconsolidate o individuali)	Filiali sotto controllo estero area del- l'euro (individuali)	Significative	Meno significative
Totale del valore contabile lordo delle attività che hanno subito una riduzione di valore				
<i>Titoli di debito</i>				
<i>Prestiti e anticipazioni</i>				
Svalutazioni per attività finanziarie valutate individualmente				
<i>Strumenti costituiti da titoli di debito</i>				
<i>Prestiti e anticipazioni</i>				
Svalutazioni per attività finanziarie valutate collettivamente				
<i>Strumenti costituiti da titoli di debito</i>				
<i>Prestiti e anticipazioni</i>				

▼ M3

Dati bancari consolidati annuali — Qualità delle attività — NON FINREP

Esposizioni deteriorate	Gruppi bancari (consolidati) e banche individuali nazionali			Società controllate sotto controllo estero extra-UE (subconsolidate o individuali)	Filiali sotto controllo estero extra-UE (individuali)	Società controllate sotto controllo estero UE (subconsolidate o individuali)	Filiali sotto controllo estero UE (individuali)
	A. Grandi dimensioni	B. Medie dimensioni	C. Piccole dimensioni				
Valore contabile lordo*							
<i>Esposizioni in bonis</i>							
<i>Esposizioni deteriorate*</i>							
<i>Esposizioni oggetto di concessioni</i>							
Riduzioni di valore accumulate, variazioni accumulate del fair value (valore equo) dovute al rischio di credito e accantonamenti*							

Dati bancari consolidati annuali — Qualità delle attività — NON FINREP

Esposizioni deteriorate	Categorie MVU			
	Società controllate sotto controllo estero area dell'euro (subconsolidate o individuali)	Filiali sotto controllo estero area dell'euro (individuali)	Significative	Meno significative
Valore contabile lordo*				
<i>Esposizioni in bonis</i>				
<i>Esposizioni deteriorate*</i>				
<i>Esposizioni oggetto di concessioni</i>				
Riduzioni di valore accumulate, variazioni accumulate del fair value (valore equo) dovute al rischio di credito e accantonamenti*				

Tabella 1.G.

Dati bancari consolidati annuali — Concentrazione

Dati bancari consolidati annuali — Concentrazione							
Valore dell'esposizione originaria totale	Gruppi bancari (consolidati) e banche individuali nazionali			Società controllate sotto controllo estero extra-UE (subconsolidate o individuali)	Filiali sotto controllo estero extra-UE (individuali)	Società controllate sotto controllo estero UE (subconsolidate o individuali)	Filiali sotto controllo estero UE (individuali)
	A. Grandi dimensioni	B. Medie dimensioni	C. Piccole dimensioni				
AT							
BE							
BG							
HR							
CY							
CZ							
DK							
EE							
FI							
FR							
DE							
EL							
HU							
IE							
IT							
LV							
LT							

▼M3

Dati bancari consolidati annuali — Concentrazione

Valore dell'esposizione originaria totale	Gruppi bancari (consolidati) e banche individuali nazionali			Società controllate sotto controllo estero extra-UE (subconsolidate o individuali)	Filiali sotto controllo estero extra-UE (individuali)	Società controllate sotto controllo estero UE (subconsolidate o individuali)	Filiali sotto controllo estero UE (individuali)
	A. Grandi dimensioni	B. Medie dimensioni	C. Piccole dimensioni				
LU							
MT							
NL							
PL							
PT							
RO							
SK							
SI							
ES							
SE							
UK							
NO							
US (Stati Uniti)							
HK (Hong Kong)							
BR (Brasile)							
CN (Cina)							
JP (Giappone)							
CH (Svizzera)							

▼ M3

Dati bancari consolidati annuali — Concentrazione

Valore dell'esposizione originaria totale	Gruppi bancari (consolidati) e banche individuali nazionali			Società controllate sotto controllo estero extra-UE (subconsolidate o individuali)	Filiali sotto controllo estero extra-UE (individuali)	Società controllate sotto controllo estero UE (subconsolidate o individuali)	Filiali sotto controllo estero UE (individuali)
	A. Grandi dimensioni	B. Medie dimensioni	C. Piccole dimensioni				
MX (Messico)							
AU (Australia)							
SG (Singapore)							
TR (Turchia)							
RU (Federazione russa)							
KY (Isole Cayman)							
IN (India)							
KR (Corea del Sud)							
ZA (Sud Africa)							
CA (Canada)							
Voci per memoria							
Esposizioni originarie non nazionali							
Esposizione originaria totale							

▼M3

Dati bancari consolidati annuali — Concentrazione

Valore dell'esposizione originaria totale	Categorie MVU			
	Società controllate sotto controllo estero area dell'euro (subconsolidate o individuali)	Filiali sotto controllo estero area dell'euro (individuali)	Significative	Meno significative
AT				
BE				
BG				
HR				
CY				
CZ				
DK				
EE				
FI				
FR				
DE				
EL				
HU				
IE				
IT				
LV				
LT				

▼M3

Dati bancari consolidati annuali — Concentrazione

Valore dell'esposizione originaria totale	Categorie MVU			
	Società controllate sotto controllo estero area dell'euro (subconsolidate o individuali)	Filiali sotto controllo estero area dell'euro (individuali)	Significative	Meno significative
LU				
MT				
NL				
PL				
PT				
RO				
SK				
SI				
ES				
SE				
UK				
NO				
US (Stati Uniti)				
HK (Hong Kong)				
BR (Brasile)				
CN (Cina)				
JP (Giappone)				
CH (Svizzera)				

▼ M3

Dati bancari consolidati annuali — Concentrazione

Valore dell'esposizione originaria totale	Categorie MVU			
	Società controllate sotto controllo estero area dell'euro (subconsolidate o individuali)	Filiali sotto controllo estero area dell'euro (individuali)	Significative	Meno significative
MX (Messico)				
AU (Australia)				
SG (Singapore)				
TR (Turchia)				
RU (Federazione russa)				
KY (Isole Cayman)				
IN (India)				
KR (Corea del Sud)				
ZA (Sud Africa)				
CA (Canada)				
Voci per memoria				
Esposizioni originarie non nazionali				
Esposizione originaria totale				

▼M3

Totale delle esposizioni in stato di default	Gruppi bancari (consolidati) e banche individuali nazionali			Società controllate sotto controllo estero extra-UE (subconsolidate o individuali)	Filiali sotto controllo estero extra-UE (individuali)	Società controllate sotto controllo estero UE (subconsolidate o individuali)	Filiali sotto controllo estero UE (individuali)
	A. Grandi dimensioni	B. Medie dimensioni	C. Piccole dimensioni				
AT							
BE							
BG							
HR							
CY							
CZ							
DK							
EE							
FI							
FR							
DE							
EL							
HU							
IE							
IT							
LV							
LT							
LU							

▼M3

Totale delle esposizioni in stato di default	Gruppi bancari (consolidati) e banche individuali nazionali			Società controllate sotto controllo estero extra-UE (subconsolidate o individuali)	Filiali sotto controllo estero extra-UE (individuali)	Società controllate sotto controllo estero UE (subconsolidate o individuali)	Filiali sotto controllo estero UE (individuali)
	A. Grandi dimensioni	B. Medie dimensioni	C. Piccole dimensioni				
MT							
NL							
PL							
PT							
RO							
SK							
SI							
ES							
SE							
UK							
NO							
US (Stati Uniti)							
HK (Hong Kong)							
BR (Brasile)							
CN (Cina)							
JP (Giappone)							
CH (Svizzera)							
MX (Messico)							

▼M3

Totale delle esposizioni in stato di default	Gruppi bancari (consolidati) e banche individuali nazionali			Società controllate sotto controllo estero extra-UE (subconsolidate o individuali)	Filiali sotto controllo estero extra-UE (individuali)	Società controllate sotto controllo estero UE (subconsolidate o individuali)	Filiali sotto controllo estero UE (individuali)
	A. Grandi dimensioni	B. Medie dimensioni	C. Piccole dimensioni				
AU (Australia)							
SG (Singapore)							
TR (Turchia)							
RU (Federazione russa)							
KY (Isole Cayman)							
IN (India)							
KR (Corea del Sud)							
ZA (Sud Africa)							
CA (Canada)							

▼M3

Totale delle esposizioni in stato di default	Categorie MVU			
	Società controllate sotto controllo estero area dell'euro (subconsolidate o individuali)	Filiali sotto controllo estero area dell'euro (individuali)	Significative	Meno significative
AT				
BE				
BG				
HR				
CY				
CZ				
DK				
EE				
FI				
FR				
DE				
EL				
HU				
IE				
IT				
LV				
LT				
LU				

▼M3

Totale delle esposizioni in stato di default	Categorie MVU			
	Società controllate sotto controllo estero area dell'euro (subconsolidate o individuali)	Filiali sotto controllo estero area dell'euro (individuali)	Significative	Meno significative
MT				
NL				
PL				
PT				
RO				
SK				
SI				
ES				
SE				
UK				
NO				
US (Stati Uniti)				
HK (Hong Kong)				
BR (Brasile)				
CN (Cina)				
JP (Giappone)				
CH (Svizzera)				
MX (Messico)				

▼ **M3**

Totale delle esposizioni in stato di default	Categorie MVU			
	Società controllate sotto controllo estero area dell'euro (subconsolidate o individuali)	Filiali sotto controllo estero area dell'euro (individuali)	Significative	Meno significative
AU (Australia)				
SG (Singapore)				
TR (Turchia)				
RU (Federazione russa)				
KY (Isole Cayman)				
IN (India)				
KR (Corea del Sud)				
ZA (Sud Africa)				
CA (Canada)				

▼M3

Valore dell'esposizione totale	Gruppi bancari (consolidati) e banche individuali nazionali			Società controllate sotto controllo estero extra-UE (subconsolidate o individuali)	Filiali sotto controllo estero extra-UE (individuali)	Società controllate sotto controllo estero UE (subconsolidate o individuali)	Filiali sotto controllo estero UE (individuali)
	A. Grandi dimensioni	B. Medie dimensioni	C. Piccole dimensioni				
AT							
BE							
BG							
HR							
CY							
CZ							
DK							
EE							
FI							
FR							
DE							
EL							
HU							
IE							
IT							
LV							
LT							
LU							

▼ M3

Valore dell'esposizione totale	Gruppi bancari (consolidati) e banche individuali nazionali			Società controllate sotto controllo estero extra-UE (subconsolidate o individuali)	Filiali sotto controllo estero extra-UE (individuali)	Società controllate sotto controllo estero UE (subconsolidate o individuali)	Filiali sotto controllo estero UE (individuali)
	A. Grandi dimensioni	B. Medie dimensioni	C. Piccole dimensioni				
MT							
NL							
PL							
PT							
RO							
SK							
SI							
ES							
SE							
UK							
NO							
US (Stati Uniti)							
HK (Hong Kong)							
BR (Brasile)							
(CN) Cina							
(JP) Giappone							
(CH) Svizzera							
MX (Messico)							

▼ **M3**

Valore dell'esposizione totale	Gruppi bancari (consolidati) e banche individuali nazionali			Società controllate sotto controllo estero extra-UE (subconsolidate o individuali)	Filiali sotto controllo estero extra-UE (individuali)	Società controllate sotto controllo estero UE (subconsolidate o individuali)	Filiali sotto controllo estero UE (individuali)
	A. Grandi dimensioni	B. Medie dimensioni	C. Piccole dimensioni				
AU (Australia)							
SG (Singapore)							
TR (Turchia)							
RU (Federazione russa)							
KY (Isole Cayman)							
IN (India)							
KR (Corea del Sud)							
ZA (Sud Africa)							
CA (Canada)							

▼M3

Valore dell'esposizione totale	Categorie MVU			
	Società controllate sotto controllo estero area dell'euro (subconsolidate o individuali)	Filiali sotto controllo estero area dell'euro (individuali)	Significative	Meno significative
AT				
BE				
BG				
HR				
CY				
CZ				
DK				
EE				
FI				
FR				
DE				
EL				
HU				
IE				
IT				
LV				
LT				
LU				

▼M3

Valore dell'esposizione totale	Categorie MVU			
	Società controllate sotto controllo estero area dell'euro (subconsolidate o individuali)	Filiali sotto controllo estero area dell'euro (individuali)	Significative	Meno significative
MT				
NL				
PL				
PT				
RO				
SK				
SI				
ES				
SE				
UK				
NO				
US (Stati Uniti)				
HK (Hong Kong)				
BR (Brasile)				
(CN) Cina				
(JP) Giappone				
(CH) Svizzera				
MX (Messico)				

▼ **M3**

Valore dell'esposizione totale	Categorie MVU			
	Società controllate sotto controllo estero area dell'euro (subconsolidate o individuali)	Filiali sotto controllo estero area dell'euro (individuali)	Significative	Meno significative
AU (Australia)				
SG (Singapore)				
TR (Turchia)				
RU (Federazione russa)				
KY (Isole Cayman)				
IN (India)				
KR (Corea del Sud)				
ZA (Sud Africa)				
CA (Canada)				

▼M3

Totale delle esposizioni garantite da beni immobili residenziali a titolo di garanzia reale	Gruppi bancari (consolidati) e banche individuali nazionali			Società controllate sotto controllo estero extra-UE (subconsolidate o individuali)	Filiali sotto controllo estero extra-UE (individuali)	Società controllate sotto controllo estero UE (subconsolidate o individuali)	Filiali sotto controllo estero UE (individuali)
	A. Grandi dimensioni	B. Medie dimensioni	C. Piccole dimensioni				
AT							
BE							
BG							
HR							
CY							
CZ							
DK							
EE							
FI							
FR							
DE							
EL							
HU							
IE							
IT							
LV							
LT							
LU							

▼ M3

Totale delle esposizioni garantite da beni immobili residenziali a titolo di garanzia reale	Gruppi bancari (consolidati) e banche individuali nazionali			Società controllate sotto controllo estero extra-UE (subconsolidate o individuali)	Filiali sotto controllo estero extra-UE (individuali)	Società controllate sotto controllo estero UE (subconsolidate o individuali)	Filiali sotto controllo estero UE (individuali)
	A. Grandi dimensioni	B. Medie dimensioni	C. Piccole dimensioni				
MT							
NL							
PL							
PT							
RO							
SK							
SI							
ES							
SE							
UK							
Paesi non appartenenti all'UE							

▼M3

Totale delle esposizioni garantite da beni immobili residenziali a titolo di garanzia reale	Categorie MVU			
	Società controllate sotto controllo estero area dell'euro (subconsolidate o individuali)	Filiali sotto controllo estero area dell'euro (individuali)	Significative	Meno significative
AT				
BE				
BG				
HR				
CY				
CZ				
DK				
EE				
FI				
FR				
DE				
EL				
HU				
IE				
IT				
LV				
LT				
LU				

▼ **M3**

Totale delle esposizioni garantite da beni immobili residenziali a titolo di garanzia reale	Categorie MVU			
	Società controllate sotto controllo estero area dell'euro (subconsolidate o individuali)	Filiali sotto controllo estero area dell'euro (individuali)	Significative	Meno significative
MT				
NL				
PL				
PT				
RO				
SK				
SI				
ES				
SE				
UK				
Paesi non appartenenti all'UE				

▼M3

Totale delle esposizioni garantite da beni immobili non residenziali	Gruppi bancari (consolidati) e banche individuali nazionali			Società controllate sotto controllo estero extra-UE (subconsolidate o individuali)	Filiali sotto controllo estero extra-UE (individuali)	Società controllate sotto controllo estero UE (subconsolidate o individuali)	Filiali sotto controllo estero UE (individuali)
	A. Grandi dimensioni	B. Medie dimensioni	C. Piccole dimensioni				
AT							
BE							
BG							
HR							
CY							
CZ							
DK							
EE							
FI							
FR							
DE							
EL							
HU							
IE							
IT							
LV							
LT							
LU							

▼ **M3**

Totale delle esposizioni garantite da beni immobili non residenziali	Gruppi bancari (consolidati) e banche individuali nazionali			Società controllate sotto controllo estero extra-UE (subconsolidate o individuali)	Filiali sotto controllo estero extra-UE (individuali)	Società controllate sotto controllo estero UE (subconsolidate o individuali)	Filiali sotto controllo estero UE (individuali)
	A. Grandi dimensioni	B. Medie dimensioni	C. Piccole dimensioni				
MT							
NL							
PL							
PT							
RO							
SK							
SI							
ES							
SE							
UK							
Paesi non appartenenti all'UE							

▼M3

Totale delle esposizioni garantite da beni immobili non residenziali	Categorie MVU			
	Società controllate sotto controllo estero area dell'euro (subconsolidate o individuali)	Filiali sotto controllo estero area dell'euro (individuali)	Significative	Meno significative
AT				
BE				
BG				
HR				
CY				
CZ				
DK				
EE				
FI				
FR				
DE				
EL				
HU				
IE				
IT				
LV				
LT				
LU				

▼ **M3**

Totale delle esposizioni garantite da beni immobili non residenziali	Categorie MVU			
	Società controllate sotto controllo estero area dell'euro (subconsolidate o individuali)	Filiali sotto controllo estero area dell'euro (individuali)	Significative	Meno significative
MT				
NL				
PL				
PT				
RO				
SK				
SI				
ES				
SE				
UK				
Paesi non appartenenti all'UE				

▼ **M3****Dati bancari consolidati annuali — CONCENTRAZIONE GEOGRAFICA — Soggetti segnalanti FINREP (IFRS e GAAP)**

Attività nazionali	Gruppi bancari (consolidati) e banche individuali nazionali			Società controllate sotto controllo estero extra-UE (subconsolidate o individuali)	Filiali sotto controllo estero extra-UE (individuali)	Società controllate sotto controllo estero UE (subconsolidate o individuali)	Filiali sotto controllo estero UE (individuali)
	A. Grandi dimensioni	B. Medie dimensioni	C. Piccole dimensioni				
Prestiti e anticipazioni							
Titoli di debito							
Totale attivo							
Depositi							
Titoli di debito emessi							
Totale passivo							
Interessi attivi							
(Interessi passivi)							
Totale dei ricavi operativi, al netto							
Utile o perdita d'esercizio							

▼ **M3****Dati bancari consolidati annuali — CONCENTRAZIONE GEOGRAFICA — Soggetti segnalanti FINREP (IFRS e GAAP)**

Attività nazionali	Categorie MVU			
	Società controllate sotto controllo estero area dell'euro (subconsolidate o individuali)	Filiali sotto controllo estero area dell'euro (individuali)	Significative	Meno significative
Prestiti e anticipazioni				
Titoli di debito				
Totale attivo				
Depositi				
Titoli di debito emessi				
Totale passivo				
Interessi attivi				
(Interessi passivi)				
Totale dei ricavi operativi, al netto				
Utile o perdita d'esercizio				

▼ M3

Attività non nazionali	Gruppi bancari (consolidati) e banche individuali nazionali			Società controllate sotto controllo estero extra-UE (subconsolidate o individuali)	Filiali sotto controllo estero extra-UE (individuali)	Società controllate sotto controllo estero UE (subconsolidate o individuali)	Filiali sotto controllo estero UE (individuali)
	A. Grandi dimensioni	B. Medie dimensioni	C. Piccole dimensioni				
Prestiti e anticipazioni							
Titoli di debito							
Totale attivo							
Depositi							
Titoli di debito emessi							
Totale passivo							
Interessi attivi							
(Interessi passivi)							
Totale dei ricavi operativi, al netto							
Utile o perdita d'esercizio							

▼ **M3**

Attività non nazionali	Categorie MVU			
	Società controllate sotto controllo estero area dell'euro (subconsolidate o individuali)	Filiali sotto controllo estero area dell'euro (individuali)	Significative	Meno significative
Prestiti e anticipazioni				
Titoli di debito				
Totale attivo				
Depositi				
Titoli di debito emessi				
Totale passivo				
Interessi attivi				
(Interessi passivi)				
Totale dei ricavi operativi, al netto				
Utile o perdita d'esercizio				

▼ **M3**

Dati bancari consolidati annuali — CONCENTRAZIONE DELLE CONTROPARTI

Grandi esposizioni (totale)	Gruppi bancari (consolidati) e banche individuali nazionali			Società controllate sotto controllo estero extra-UE (subconsolidate o individuali)	Filiali sotto controllo estero extra-UE (individuali)	Società controllate sotto controllo estero UE (subconsolidate o individuali)	Filiali sotto controllo estero UE (individuali)
	A. Grandi dimensioni	B. Medie dimensioni	C. Piccole dimensioni				
Grandi esposizioni (totale)							
Grandi esposizioni — Oltre il 10 % del capitale o 300 milioni di EUR							
Grandi esposizioni — Enti							
Grandi esposizioni — Soggetti finanziari non regolamentati							

Dati bancari consolidati annuali — CONCENTRAZIONE DELLE CONTROPARTI

Grandi esposizioni (totale)	Categorie MVU			
	Società controllate sotto controllo estero area dell'euro (subconsolidate o individuali)	Filiali sotto controllo estero area dell'euro (individuali)	Significative	Meno significative
Grandi esposizioni (totale)				
Grandi esposizioni — Oltre il 10 % del capitale o 300 milioni di EUR				
Grandi esposizioni — Enti				
Grandi esposizioni — Soggetti finanziari non regolamentati				

▼ **M3****Dati bancari consolidati annuali — CONCENTRAZIONE DELLE CONTROPARTI — Soggetti segnalanti FINREP (IFRS e GAAP)**

Esposizioni verso banche centrali	Gruppi bancari (consolidati) e banche individuali nazionali			Società controllate sotto controllo estero extra-UE (subconsolidate o individuali)	Filiali sotto controllo estero extra-UE (individuali)	Società controllate sotto controllo estero UE (subconsolidate o individuali)	Filiali sotto controllo estero UE (individuali)
	A. Grandi dimensioni	B. Medie dimensioni	C. Piccole dimensioni				
Su richiesta [call] e con breve preavviso [conto corrente]							
Debito da carta di credito							
Leasing finanziari							
Prestiti per operazioni di acquisto con patto di rivendita							
Altri prestiti a termine							
Anticipazioni che non sono prestiti							
PRESTITI E ANTICIPAZIONI							

▼ **M3****Dati bancari consolidati annuali — CONCENTRAZIONE DELLE CONTROPARTI — Soggetti segnalanti FINREP (IFRS e GAAP)**

Esposizioni verso banche centrali	Categorie MVU			
	Società controllate sotto controllo estero area dell'euro (subconsolidate o individuali)	Filiali sotto controllo estero area dell'euro (individuali)	Significative	Meno significative
Su richiesta [call] e con breve preavviso [conto corrente]				
Debito da carta di credito				
Leasing finanziari				
Prestiti per operazioni di acquisto con patto di rivendita				
Altri prestiti a termine				
Anticipazioni che non sono prestiti				
PRESTITI E ANTICIPAZIONI				

▼ **M3**

Esposizioni verso amministrazioni pubbliche	Gruppi bancari (consolidati) e banche individuali nazionali			Società controllate sotto controllo estero extra-UE (subconsolidate o individuali)	Filiali sotto controllo estero extra-UE (individuali)	Società controllate sotto controllo estero UE (subconsolidate o individuali)	Filiali sotto controllo estero UE (individuali)
	A. Grandi dimensioni	B. Medie dimensioni	C. Piccole dimensioni				
Su richiesta [call] e con breve preavviso [conto corrente]							
Debito da carta di credito							
Crediti commerciali							
Leasing finanziari							
Prestiti per operazioni di acquisto con patto di rivendita							
Altri prestiti a termine							
Anticipazioni che non sono prestiti							
PRESTITI E ANTICIPAZIONI							
<i>di cui: crediti ipotecari [prestiti garantiti da beni immobili a titolo di garanzia reale]</i>							
<i>di cui: altri prestiti garantiti da garanzia reale</i>							

▼ **M3**

Esposizioni verso amministrazioni pubbliche	Categorie MVU			
	Società controllate sotto controllo estero area dell'euro (subconsolidate o individuali)	Filiali sotto controllo estero area dell'euro (individuali)	Significative	Meno significative
Su richiesta [call] e con breve preavviso [conto corrente]				
Debito da carta di credito				
Crediti commerciali				
Leasing finanziari				
Prestiti per operazioni di acquisto con patto di rivendita				
Altri prestiti a termine				
Anticipazioni che non sono prestiti				
PRESTITI E ANTICIPAZIONI				
<i>di cui: crediti ipotecari [prestiti garantiti da beni immobili a titolo di garanzia reale]</i>				
<i>di cui: altri prestiti garantiti da garanzia reale</i>				

▼ **M3**

Esposizioni verso enti creditizi	Gruppi bancari (consolidati) e banche individuali nazionali			Società controllate sotto controllo estero extra-UE (subconsolidate o individuali)	Filiali sotto controllo estero extra-UE (individuali)	Società controllate sotto controllo estero UE (subconsolidate o individuali)	Filiali sotto controllo estero UE (individuali)
	A. Grandi dimensioni	B. Medie dimensioni	C. Piccole dimensioni				
Su richiesta [call] e con breve preavviso [conto corrente]							
Debito da carta di credito							
Crediti commerciali							
Leasing finanziari							
Prestiti per operazioni di acquisto con patto di rivendita							
Altri prestiti a termine							
Anticipazioni che non sono prestiti							
PRESTITI E ANTICIPAZIONI							
<i>di cui: crediti ipotecari [prestiti garantiti da beni immobili a titolo di garanzia reale]</i>							
<i>di cui: altri prestiti garantiti da garanzia reale</i>							

▼ **M3**

Esposizioni verso enti creditizi	Categorie MVU			
	Società controllate sotto controllo estero area dell'euro (subconsolidate o individuali)	Filiali sotto controllo estero area dell'euro (individuali)	Significative	Meno significative
Su richiesta [call] e con breve preavviso [conto corrente]				
Debito da carta di credito				
Crediti commerciali				
Leasing finanziari				
Prestiti per operazioni di acquisto con patto di rivendita				
Altri prestiti a termine				
Anticipazioni che non sono prestiti				
PRESTITI E ANTICIPAZIONI				
<i>di cui: crediti ipotecari [prestiti garantiti da beni immobili a titolo di garanzia reale]</i>				
<i>di cui: altri prestiti garantiti da garanzia reale</i>				

▼ M3

Esposizioni verso altre società finanziarie	Gruppi bancari (consolidati) e banche individuali nazionali			Società controllate sotto controllo estero extra-UE (subconsolidate o individuali)	Filiali sotto controllo estero extra-UE (individuali)	Società controllate sotto controllo estero UE (subconsolidate o individuali)	Filiali sotto controllo estero UE (individuali)
	A. Grandi dimensioni	B. Medie dimensioni	C. Piccole dimensioni				
Su richiesta [call] e con breve preavviso [conto corrente]							
Debito da carta di credito							
Crediti commerciali							
Leasing finanziari							
Prestiti per operazioni di acquisto con patto di rivendita							
Altri prestiti a termine							
Anticipazioni che non sono prestiti							
PRESTITI E ANTICIPAZIONI							
<i>di cui: crediti ipotecari [prestiti garantiti da beni immobili a titolo di garanzia reale]</i>							
<i>di cui: altri prestiti garantiti da garanzia reale</i>							
Voci per memoria: Importo massimo della garanzia reale/garanzia che può essere considerato							
<i>Prestiti garantiti da beni immobili a titolo di garanzia reale</i>							
<i>Altri prestiti garantiti da garanzia reale</i>							
<i>Garanzie finanziarie ricevute</i>							

▼ M3

Esposizioni verso altre società finanziarie	Categorie MVU			
	Società controllate sotto controllo estero area dell'euro (subconsolidate o individuali)	Filiali sotto controllo estero area dell'euro (individuali)	Significative	Meno significative
Su richiesta [call] e con breve preavviso [conto corrente]				
Debito da carta di credito				
Crediti commerciali				
Leasing finanziari				
Prestiti per operazioni di acquisto con patto di rivendita				
Altri prestiti a termine				
Anticipazioni che non sono prestiti				
PRESTITI E ANTICIPAZIONI				
<i>di cui: crediti ipotecari [prestiti garantiti da beni immobili a titolo di garanzia reale]</i>				
<i>di cui: altri prestiti garantiti da garanzia reale</i>				
Voci per memoria: Importo massimo della garanzia reale/garanzia che può essere considerato				
<i>Prestiti garantiti da beni immobili a titolo di garanzia reale</i>				
<i>Altri prestiti garantiti da garanzia reale</i>				
<i>Garanzie finanziarie ricevute</i>				

▼ M3

Esposizioni verso altre società non finanziarie	Gruppi bancari (consolidati) e banche individuali nazionali			Società controllate sotto controllo estero extra-UE (subconsolidate o individuali)	Filiali sotto controllo estero extra-UE (individuali)	Società controllate sotto controllo estero UE (subconsolidate o individuali)	Filiali sotto controllo estero UE (individuali)
	A. Grandi dimensioni	B. Medie dimensioni	C. Piccole dimensioni				
Su richiesta [call] e con breve preavviso [conto corrente]							
Debito da carta di credito							
Crediti commerciali							
Leasing finanziari							
Prestiti per operazioni di acquisto con patto di rivendita							
Altri prestiti a termine							
Anticipazioni che non sono prestiti							
PRESTITI E ANTICIPAZIONI							
<i>di cui: crediti ipotecari [prestiti garantiti da beni immobili a titolo di garanzia reale]</i>							
<i>di cui: altri prestiti garantiti da garanzia reale</i>							
<i>di cui: prestiti per finanziamento di progetti (project finance)</i>							
Voci per memoria: Importo massimo della garanzia reale/garanzia che può essere considerato							
<i>Prestiti garantiti da beni immobili a titolo di garanzia reale</i>							
<i>Altri prestiti garantiti da garanzia reale</i>							
<i>Garanzie finanziarie ricevute</i>							

▼ M3

Esposizioni verso altre società non finanziarie	Categorie MVU			
	Società controllate sotto controllo estero area dell'euro (subconsolidate o individuali)	Filiali sotto controllo estero area dell'euro (individuali)	Significative	Meno significative
Su richiesta [call] e con breve preavviso [conto corrente]				
Debito da carta di credito				
Crediti commerciali				
Leasing finanziari				
Prestiti per operazioni di acquisto con patto di rivendita				
Altri prestiti a termine				
Anticipazioni che non sono prestiti				
PRESTITI E ANTICIPAZIONI				
<i>di cui: crediti ipotecari [prestiti garantiti da beni immobili a titolo di garanzia reale]</i>				
<i>di cui: altri prestiti garantiti da garanzia reale</i>				
<i>di cui: prestiti per finanziamento di progetti (project finance)</i>				
Voci per memoria: Importo massimo della garanzia reale/garanzia che può essere considerato				
<i>Prestiti garantiti da beni immobili a titolo di garanzia reale</i>				
<i>Altri prestiti garantiti da garanzia reale</i>				
<i>Garanzie finanziarie ricevute</i>				

▼ M3

Esposizioni verso famiglie	Gruppi bancari (consolidati) e banche individuali nazionali			Società controllate sotto controllo estero extra-UE (subconsolidate o individuali)	Filiali sotto controllo estero extra-UE (individuali)	Società controllate sotto controllo estero UE (subconsolidate o individuali)	Filiali sotto controllo estero UE (individuali)
	A. Grandi dimensioni	B. Medie dimensioni	C. Piccole dimensioni				
Su richiesta [call] e con breve preavviso [conto corrente]							
Debito da carta di credito							
Crediti commerciali							
Leasing finanziari							
Prestiti per operazioni di acquisto con patto di rivendita							
Altri prestiti a termine							
Anticipazioni che non sono prestiti							
PRESTITI E ANTICIPAZIONI							
<i>di cui: crediti ipotecari [prestiti garantiti da beni immobili a titolo di garanzia reale]</i>							
<i>di cui: altri prestiti garantiti da garanzia reale</i>							
<i>di cui: credito al consumo</i>							
<i>di cui: mutui per l'acquisto di abitazioni</i>							
Voci per memoria: Importo massimo della garanzia reale/garanzia che può essere considerato							
<i>Prestiti garantiti da beni immobili a titolo di garanzia reale</i>							
<i>Altri prestiti garantiti da garanzia reale</i>							
<i>Garanzie finanziarie ricevute</i>							

▼ M3

Esposizioni verso famiglie	Categorie MVU			
	Società controllate sotto controllo estero area dell'euro (subconsolidate o individuali)	Filiali sotto controllo estero area dell'euro (individuali)	Significative	Meno significative
Su richiesta [call] e con breve preavviso [conto corrente]				
Debito da carta di credito				
Crediti commerciali				
Leasing finanziari				
Prestiti per operazioni di acquisto con patto di rivendita				
Altri prestiti a termine				
Anticipazioni che non sono prestiti				
PRESTITI E ANTICIPAZIONI				
<i>di cui: crediti ipotecari [prestiti garantiti da beni immobili a titolo di garanzia reale]</i>				
<i>di cui: altri prestiti garantiti da garanzia reale</i>				
<i>di cui: credito al consumo</i>				
<i>di cui: mutui per l'acquisto di abitazioni</i>				
Voci per memoria: Importo massimo della garanzia reale/garanzia che può essere considerato				
<i>Prestiti garantiti da beni immobili a titolo di garanzia reale</i>				
<i>Altri prestiti garantiti da garanzia reale</i>				
<i>Garanzie finanziarie ricevute</i>				

▼M3

Prestiti e anticipazioni a società non finanziarie — Valore contabile lordo	Gruppi bancari (consolidati) e banche individuali nazionali			Società controllate sotto controllo estero extra-UE (subconsolidate o individuali)	Filiali sotto controllo estero extra-UE (individuali)	Società controllate sotto controllo estero UE (subconsolidate o individuali)	Filiali sotto controllo estero UE (individuali)
	A. Grandi dimensioni	B. Medie dimensioni	C. Piccole dimensioni				
A Agricoltura, silvicoltura e pesca							
B Attività estrattiva							
C Attività manifatturiere							
D Fornitura di energia elettrica, gas, vapore e aria condizionata							
E Fornitura di acqua							
F Costruzioni							
G Commercio all'ingrosso e al dettaglio							
H Trasporto e magazzinaggio							
I Servizi di alloggio e ristorazione							
J Servizi di informazione e comunicazione							
L Attività immobiliari							
M Attività professionali, scientifiche e tecniche							
N Attività amministrative e di servizi di supporto							
O Amministrazione pubblica e difesa, previdenza sociale obbligatoria							

▼ M3

Prestiti e anticipazioni a società non finanziarie — Valore contabile lordo	Gruppi bancari (consolidati) e banche individuali nazionali			Società controllate sotto controllo estero extra-UE (subconsolidate o individuali)	Filiali sotto controllo estero extra-UE (individuali)	Società controllate sotto controllo estero UE (subconsolidate o individuali)	Filiali sotto controllo estero UE (individuali)
	A. Grandi dimensioni	B. Medie dimensioni	C. Piccole dimensioni				
P Istruzione							
Q Attività dei servizi sanitari e di assistenza sociale							
R Arte, spettacoli e tempo libero							
S Altri servizi							

▼M3

Prestiti e anticipazioni a società non finanziarie — Valore contabile lordo	Categorie MVU			
	Società controllate sotto controllo estero area dell'euro (subconsolidate o individuali)	Filiali sotto controllo estero area dell'euro (individuali)	Significative	Meno significative
A Agricoltura, silvicoltura e pesca				
B Attività estrattiva				
C Attività manifatturiere				
D Fornitura di energia elettrica, gas, vapore e aria condizionata				
E Fornitura di acqua				
F Costruzioni				
G Commercio all'ingrosso e al dettaglio				
H Trasporto e magazzinaggio				
I Servizi di alloggio e ristorazione				
J Servizi di informazione e comunicazione				
L Attività immobiliari				
M Attività professionali, scientifiche e tecniche				
N Attività amministrative e di servizi di supporto				
O Amministrazione pubblica e difesa, previdenza sociale obbligatoria				

▼ M3

	Categorie MVU			
	Società controllate sotto controllo estero area dell'euro (subconsolidate o individuali)	Filiali sotto controllo estero area dell'euro (individuali)	Significative	Meno significative
Prestiti e anticipazioni a società non finanziarie — Valore contabile lordo				
P Istruzione				
Q Attività dei servizi sanitari e di assistenza sociale				
R Arte, spettacoli e tempo libero				
S Altri servizi				

▼M3

Prestiti e anticipazioni a società non finanziarie — Riduzioni di valore accumulate o variazioni accumulate del fair value (valore equo) dovute al rischio di credito	Gruppi bancari (consolidati) e banche individuali nazionali			Società controllate sotto controllo estero extra-UE (subconsolidate o individuali)	Filiali sotto controllo estero extra-UE (individuali)	Società controllate sotto controllo estero UE (subconsolidate o individuali)	Filiali sotto controllo estero UE (individuali)
	A. Grandi dimensioni	B. Medie dimensioni	C. Piccole dimensioni				
A Agricoltura, silvicoltura e pesca							
B Attività estrattiva							
C Attività manifatturiere							
D Fornitura di energia elettrica, gas, vapore e aria condizionata							
E Fornitura di acqua							
F Costruzioni							
G Commercio all'ingrosso e al dettaglio.							
H Trasporto e magazzinaggio							
I Servizi di alloggio e ristorazione							
J Servizi di informazione e comunicazione							
L Attività immobiliari							
M Attività professionali, scientifiche e tecniche							
N Attività amministrative e di servizi di supporto							
O Amministrazione pubblica e difesa, previdenza sociale obbligatoria							

▼ **M3**

	Gruppi bancari (consolidati) e banche individuali nazionali			Società controllate sotto controllo estero extra-UE (subconsolidate o individuali)	Filiali sotto controllo estero extra-UE (individuali)	Società controllate sotto controllo estero UE (subconsolidate o individuali)	Filiali sotto controllo estero UE (individuali)
	A. Grandi dimensioni	B. Medie dimensioni	C. Piccole dimensioni				
Prestiti e anticipazioni a società non finanziarie — Riduzioni di valore accumulate o variazioni accumulate del fair value (valore equo) dovute al rischio di credito							
P Istruzione							
Q Attività dei servizi sanitari e di assistenza sociale							
R Arte, spettacoli e tempo libero							
S Altri servizi							

▼M3

Prestiti e anticipazioni a società non finanziarie — Riduzioni di valore accumulate o variazioni accumulate del fair value (valore equo) dovute al rischio di credito	Categorie MVU			
	Società controllate sotto controllo estero area dell'euro (subconsolidate o individuali)	Filiali sotto controllo estero area dell'euro (individuali)	Significative	Meno significative
A Agricoltura, silvicoltura e pesca				
B Attività estrattiva				
C Attività manifatturiere				
D Fornitura di energia elettrica, gas, vapore e aria condizionata				
E Fornitura di acqua				
F Costruzioni				
G Commercio all'ingrosso e al dettaglio.				
H Trasporto e magazzinaggio				
I Servizi di alloggio e ristorazione				
J Servizi di informazione e comunicazione				
L Attività immobiliari				
M Attività professionali, scientifiche e tecniche				
N Attività amministrative e di servizi di supporto				
O Amministrazione pubblica e difesa, previdenza sociale obbligatoria				

▼ **M3**

	Categorie MVU			
	Società controllate sotto controllo estero area dell'euro (subconsolidate o individuali)	Filiali sotto controllo estero area dell'euro (individuali)	Significative	Meno significative
P Istruzione				
Q Attività dei servizi sanitari e di assistenza sociale				
R Arte, spettacoli e tempo libero				
S Altri servizi				

▼ M3

Dati bancari consolidati annuali — CONCENTRAZIONE DEL FINANZIAMENTO — Soggetti segnalanti FINREP (IFRS e GAAP)

Valore contabile (FINREP — IFRS)	Gruppi bancari (consolidati) e banche individuali nazionali			Società controllate sotto controllo estero extra-UE (subconsolidate o individuali)	Filiali sotto controllo estero extra-UE (individuali)	Società controllate sotto controllo estero UE (subconsolidate o individuali)	Filiali sotto controllo estero UE (individuali)
	A. Grandi dimensioni	B. Medie dimensioni	C. Piccole dimensioni				
Derivati							
Posizioni corte							
<i>Strumenti di capitale</i>							
<i>Titoli di debito</i>							
Depositi							
Banche centrali							
<i>Conti correnti/depositi overnight</i>							
<i>Depositi con durata prestabilita</i>							
<i>Depositi rimborsabili con preavviso</i>							
<i>Contratti di vendita con patto di riacquisto</i>							
Amministrazioni pubbliche							
<i>Conti correnti/depositi overnight</i>							
<i>Depositi con durata prestabilita</i>							
<i>Depositi rimborsabili con preavviso</i>							
<i>Contratti di vendita con patto di riacquisto</i>							

▼M3

Dati bancari consolidati annuali — CONCENTRAZIONE DEL FINANZIAMENTO — Soggetti segnalanti FINREP (IFRS e GAAP)

Valore contabile (FINREP — IFRS)	Gruppi bancari (consolidati) e banche individuali nazionali			Società controllate sotto controllo estero extra-UE (subconsolidate o individuali)	Filiali sotto controllo estero extra-UE (individuali)	Società controllate sotto controllo estero UE (subconsolidate o individuali)	Filiali sotto controllo estero UE (individuali)
	A. Grandi dimensioni	B. Medie dimensioni	C. Piccole dimensioni				
Enti creditizi*							
<i>Conti correnti/depositi overnight</i>							
<i>Depositi con durata prestabilita</i>							
<i>Depositi rimborsabili con preavviso</i>							
<i>Contratti di vendita con patto di riacquisto</i>							
Altre società finanziarie*							
<i>Conti correnti/depositi overnight</i>							
<i>Depositi con durata prestabilita</i>							
<i>Depositi rimborsabili con preavviso</i>							
<i>Contratti di vendita con patto di riacquisto</i>							
Società non finanziarie							
<i>Conti correnti/depositi overnight</i>							
<i>Depositi con durata prestabilita</i>							
<i>Depositi rimborsabili con preavviso</i>							
<i>Contratti di vendita con patto di riacquisto</i>							

▼ M3

Dati bancari consolidati annuali — CONCENTRAZIONE DEL FINANZIAMENTO — Soggetti segnalanti FINREP (IFRS e GAAP)

Valore contabile (FINREP — IFRS)	Gruppi bancari (consolidati) e banche individuali nazionali			Società controllate sotto controllo estero extra-UE (subconsolidate o individuali)	Filiali sotto controllo estero extra-UE (individuali)	Società controllate sotto controllo estero UE (subconsolidate o individuali)	Filiali sotto controllo estero UE (individuali)
	A. Grandi dimensioni	B. Medie dimensioni	C. Piccole dimensioni				
Famiglie							
<i>Conti correnti/depositi overnight</i>							
<i>Depositi con durata prestabilita</i>							
<i>Depositi rimborsabili con preavviso</i>							
<i>Contratti di vendita con patto di riacquisto</i>							
Titoli di debito emessi*							
Certificati di deposito							
Titoli garantiti da attività							
Obbligazioni garantite							
Contratti ibridi							
Altri titoli di debito emessi							
<i>Strumenti finanziari composti convertibili</i>							
<i>Non convertibili</i>							
Altre passività finanziarie							
PASSIVITÀ FINANZIARIE							

▼ M3

Dati bancari consolidati annuali — CONCENTRAZIONE DEL FINANZIAMENTO — Soggetti segnalanti FINREP (IFRS e GAAP)

Valore contabile (FINREP — IFRS)	Categorie MVU			
	Società controllate sotto controllo estero area dell'euro (subconsolidate o individuali)	Filiali sotto controllo estero area dell'euro (individuali)	Significative	Meno significative
Derivati				
Posizioni corte				
<i>Strumenti di capitale</i>				
<i>Titoli di debito</i>				
Depositi				
Banche centrali				
<i>Conti correnti/depositi overnight</i>				
<i>Depositi con durata prestabilita</i>				
<i>Depositi rimborsabili con preavviso</i>				
<i>Contratti di vendita con patto di riacquisto</i>				
Amministrazioni pubbliche				
<i>Conti correnti/depositi overnight</i>				
<i>Depositi con durata prestabilita</i>				
<i>Depositi rimborsabili con preavviso</i>				
<i>Contratti di vendita con patto di riacquisto</i>				

▼M3

Dati bancari consolidati annuali — CONCENTRAZIONE DEL FINANZIAMENTO — Soggetti segnalanti FINREP (IFRS e GAAP)

Valore contabile (FINREP — IFRS)	Categorie MVU			
	Società controllate sotto controllo estero area dell'euro (subconsolidate o individuali)	Filiali sotto controllo estero area dell'euro (individuali)	Significative	Meno significative
Enti creditizi*				
<i>Conti correnti/depositi overnight</i>				
<i>Depositi con durata prestabilita</i>				
<i>Depositi rimborsabili con preavviso</i>				
<i>Contratti di vendita con patto di riacquisto</i>				
Altre società finanziarie*				
<i>Conti correnti/depositi overnight</i>				
<i>Depositi con durata prestabilita</i>				
<i>Depositi rimborsabili con preavviso</i>				
<i>Contratti di vendita con patto di riacquisto</i>				
Società non finanziarie				
<i>Conti correnti/depositi overnight</i>				
<i>Depositi con durata prestabilita</i>				
<i>Depositi rimborsabili con preavviso</i>				
<i>Contratti di vendita con patto di riacquisto</i>				

▼ M3

Dati bancari consolidati annuali — CONCENTRAZIONE DEL FINANZIAMENTO — Soggetti segnalanti FINREP (IFRS e GAAP)

Valore contabile (FINREP — IFRS)	Categorie MVU			
	Società controllate sotto controllo estero area dell'euro (subconsolidate o individuali)	Filiali sotto controllo estero area dell'euro (individuali)	Significative	Meno significative
Famiglie				
<i>Conti correnti/depositi overnight</i>				
<i>Depositi con durata prestabilita</i>				
<i>Depositi rimborsabili con preavviso</i>				
<i>Contratti di vendita con patto di riacquisto</i>				
Titoli di debito emessi*				
Certificati di deposito				
Titoli garantiti da attività				
Obbligazioni garantite				
Contratti ibridi				
Altri titoli di debito emessi				
<i>Strumenti finanziari composti convertibili</i>				
<i>Non convertibili</i>				
Altre passività finanziarie				
PASSIVITÀ FINANZIARIE				

▼ M3

Valore contabile (FINREP — GAAP)	Gruppi bancari (consolidati) e banche individuali nazionali			Società controllate sotto controllo estero extra-UE (subconsolidate o individuali)	Filiali sotto controllo estero extra-UE (individuali)	Società controllate sotto controllo estero UE (subconsolidate o individuali)	Filiali sotto controllo estero UE (individuali)
	A. Grandi dimensioni	B. Medie dimensioni	C. Piccole dimensioni				
Derivati							
Posizioni corte							
<i>Strumenti di capitale</i>							
<i>Titoli di debito</i>							
Depositi							
Banche centrali							
<i>Conti correnti/depositi overnight</i>							
<i>Depositi con durata prestabilita</i>							
<i>Depositi rimborsabili con preavviso</i>							
<i>Contratti di vendita con patto di riacquisto</i>							
Amministrazioni pubbliche							
<i>Conti correnti/depositi overnight</i>							
<i>Depositi con durata prestabilita</i>							
<i>Depositi rimborsabili con preavviso</i>							
<i>Contratti di vendita con patto di riacquisto</i>							
Enti creditizi*							
<i>Conti correnti/depositi overnight</i>							

▼M3

Valore contabile (FINREP — GAAP)	Gruppi bancari (consolidati) e banche individuali nazionali			Società controllate sotto controllo estero extra-UE (subconsolidate o individuali)	Filiali sotto controllo estero extra-UE (individuali)	Società controllate sotto controllo estero UE (subconsolidate o individuali)	Filiali sotto controllo estero UE (individuali)
	A. Grandi dimensioni	B. Medie dimensioni	C. Piccole dimensioni				
<i>Depositi con durata prestabilita</i>							
<i>Depositi rimborsabili con preavviso</i>							
<i>Contratti di vendita con patto di riacquisto</i>							
Altre società finanziarie*							
<i>Conti correnti/depositi overnight</i>							
<i>Depositi con durata prestabilita</i>							
<i>Depositi rimborsabili con preavviso</i>							
<i>Contratti di vendita con patto di riacquisto</i>							
Società non finanziarie							
<i>Conti correnti/depositi overnight</i>							
<i>Depositi con durata prestabilita</i>							
<i>Depositi rimborsabili con preavviso</i>							
<i>Contratti di vendita con patto di riacquisto</i>							

▼ M3

Valore contabile (FINREP — GAAP)	Gruppi bancari (consolidati) e banche individuali nazionali			Società controllate sotto controllo estero extra-UE (subconsolidate o individuali)	Filiali sotto controllo estero extra-UE (individuali)	Società controllate sotto controllo estero UE (subconsolidate o individuali)	Filiali sotto controllo estero UE (individuali)
	A. Grandi dimensioni	B. Medie dimensioni	C. Piccole dimensioni				
Famiglie							
<i>Conti correnti/depositi overnight</i>							
<i>Depositi con durata prestabilita</i>							
<i>Depositi rimborsabili con preavviso</i>							
<i>Contratti di vendita con patto di riacquisto</i>							
Titoli di debito emessi*							
Certificati di deposito							
Titoli garantiti da attività							
Obbligazioni garantite							
Contratti ibridi							
Altri titoli di debito emessi							
<i>Strumenti finanziari composti convertibili</i>							
<i>Non convertibili</i>							
Altre passività finanziarie							
PASSIVITÀ FINANZIARIE							

▼ M3

Valore contabile (FINREP — GAAP)	Categorie MVU			
	Società controllate sotto controllo estero area dell'euro (subconsolidate o individuali)	Filiali sotto controllo estero area dell'euro (individuali)	Significative	Meno significative
Derivati				
Posizioni corte				
<i>Strumenti di capitale</i>				
<i>Titoli di debito</i>				
Depositi				
Banche centrali				
<i>Conti correnti/depositi overnight</i>				
<i>Depositi con durata prestabilita</i>				
<i>Depositi rimborsabili con preavviso</i>				
<i>Contratti di vendita con patto di riacquisto</i>				
Amministrazioni pubbliche				
<i>Conti correnti/depositi overnight</i>				
<i>Depositi con durata prestabilita</i>				
<i>Depositi rimborsabili con preavviso</i>				
<i>Contratti di vendita con patto di riacquisto</i>				
Enti creditizi*				
<i>Conti correnti/depositi overnight</i>				

▼M3

Valore contabile (FINREP — GAAP)	Categorie MVU			
	Società controllate sotto controllo estero area dell'euro (subconsolidate o individuali)	Filiali sotto controllo estero area dell'euro (individuali)	Significative	Meno significative
<i>Depositi con durata prestabilita</i>				
<i>Depositi rimborsabili con preavviso</i>				
<i>Contratti di vendita con patto di riacquisto</i>				
Altre società finanziarie*				
<i>Conti correnti/depositi overnight</i>				
<i>Depositi con durata prestabilita</i>				
<i>Depositi rimborsabili con preavviso</i>				
<i>Contratti di vendita con patto di riacquisto</i>				
Società non finanziarie				
<i>Conti correnti/depositi overnight</i>				
<i>Depositi con durata prestabilita</i>				
<i>Depositi rimborsabili con preavviso</i>				
<i>Contratti di vendita con patto di riacquisto</i>				

▼ M3

Valore contabile (FINREP — GAAP)	Categorie MVU			
	Società controllate sotto controllo estero area dell'euro (subconsolidate o individuali)	Filiali sotto controllo estero area dell'euro (individuali)	Significative	Meno significative
Famiglie				
<i>Conti correnti/depositi overnight</i>				
<i>Depositi con durata prestabilita</i>				
<i>Depositi rimborsabili con preavviso</i>				
<i>Contratti di vendita con patto di riacquisto</i>				
Titoli di debito emessi*				
Certificati di deposito				
Titoli garantiti da attività				
Obbligazioni garantite				
Contratti ibridi				
Altri titoli di debito emessi				
<i>Strumenti finanziari composti convertibili</i>				
<i>Non convertibili</i>				
Altre passività finanziarie				
PASSIVITÀ FINANZIARIE				

▼ M3

Ammontare totale ricevuto	Gruppi bancari (consolidati) e banche individuali nazionali			Società controllate sotto controllo estero extra-UE (subconsolidate o individuali)	Filiali sotto controllo estero extra-UE (individuali)	Società controllate sotto controllo estero UE (subconsolidate o individuali)	Filiali sotto controllo estero UE (individuali)
	A. Grandi dimensioni	B. Medie dimensioni	C. Piccole dimensioni				
Finanziamento (funding) al dettaglio							
<i>Depositi a vista</i>							
<i>Depositi a tempo determinato con scadenza originaria < 30 giorni</i>							
<i>Depositi a tempo determinato con scadenza originaria > 30 giorni</i>							
<i>Conti di risparmio</i>							
Finanziamento (funding) all'ingrosso							
<i>Non garantito</i>							
<i>Garantito</i>							

▼ **M3**

Ammontare totale ricevuto	Categorie MVU			
	Società controllate sotto controllo estero area dell'euro (subconsolidate o individuali)	Filiali sotto controllo estero area dell'euro (individuali)	Significative	Meno significative
Finanziamento (funding) al dettaglio				
<i>Depositi a vista</i>				
<i>Depositi a tempo determinato con scadenza originaria < 30 giorni</i>				
<i>Depositi a tempo determinato con scadenza originaria > 30 giorni</i>				
<i>Conti di risparmio</i>				
Finanziamento (funding) all'ingrosso				
<i>Non garantito</i>				
<i>Garantito</i>				

Dati bancari consolidati annuali — Liquidità e finanziamento

Dati bancari consolidati annuali — Liquidità e finanziamento							
Attività liquide	Gruppi bancari (consolidati) e banche individuali nazionali			Società controllate sotto controllo estero extra-UE (subconsolidate o individuali)	Filiali sotto controllo estero extra-UE (individuali)	Società controllate sotto controllo estero UE (subconsolidate o individuali)	Filiali sotto controllo estero UE (individuali)
	A. Grandi dimensioni	B. Medie dimensioni	C. Piccole dimensioni				
ATTIVITÀ CHE SODDISFANO I REQUISITI DI CUI AGLI ARTICOLI 416 E 417 DEL CRR							
<i>Valore secondo l'articolo 418 del CRR</i>							
<i>Importo</i>							
<i>Importo non utilizzato di linea di credito/Valore secondo l'articolo 418 del CRR</i>							
Importo dell'esposizione verso banche centrali							
Valore secondo l'articolo 418 del CRR — attività trasferibili che rappresentano crediti verso, o garantiti da, amministrazioni centrali di uno Stato membro, una regione con autonomia fiscale in grado di applicare e riscuotere tasse o un paese terzo nella valuta nazionale dell'amministrazione centrale o regionale, se l'ente è soggetto al rischio di liquidità in tale Stato membro o paese terzo coperto mediante la detenzione di tali attività liquide							

▼ **M3****Dati bancari consolidati annuali — Liquidità e finanziamento**

Attività liquide	Gruppi bancari (consolidati) e banche individuali nazionali			Società controllate sotto controllo estero extra-UE (subconsolidate o individuali)	Filiali sotto controllo estero extra-UE (individuali)	Società controllate sotto controllo estero UE (subconsolidate o individuali)	Filiali sotto controllo estero UE (individuali)
	A. Grandi dimensioni	B. Medie dimensioni	C. Piccole dimensioni				
Valore secondo l'articolo 418 del CRR — attività trasferibili che rappresentano crediti verso, o crediti garantiti da, banche centrali e organismi del settore pubblico che non rientrano nell'amministrazione centrale nella valuta nazionale della banca centrale e degli organismi del settore pubblico							
Valore secondo l'articolo 418 del CRR — attività trasferibili che rappresentano crediti verso, o crediti garantiti da, lo European Financial Stability Facility (Fondo europeo di stabilità finanziaria) e il Meccanismo europeo di stabilità							

▼ M3

Dati bancari consolidati annuali — Liquidità e finanziamento

Attività liquide	Categorie MVU			
	Società controllate sotto controllo estero area dell'euro (subconsolidate o individuali)	Filiali sotto controllo estero area dell'euro (individuali)	Significative	Meno significative
ATTIVITÀ CHE SODDISFANO I REQUISITI DI CUI AGLI ARTICOLI 416 E 417 DEL CRR				
<i>Valore secondo l'articolo 418 del CRR</i>				
<i>Importo</i>				
<i>Importo non utilizzato di linea di credito/Valore secondo l'articolo 418 del CRR</i>				
Importo dell'esposizione verso banche centrali				
Valore secondo l'articolo 418 del CRR — attività trasferibili che rappresentano crediti verso, o garantiti da, amministrazioni centrali di uno Stato membro, una regione con autonomia fiscale in grado di applicare e riscuotere tasse o un paese terzo nella valuta nazionale dell'amministrazione centrale o regionale, se l'ente è soggetto al rischio di liquidità in tale Stato membro o paese terzo coperto mediante la detenzione di tali attività liquide				

▼ **M3****Dati bancari consolidati annuali — Liquidità e finanziamento**

Attività liquide	Categorie MVU			
	Società controllate sotto controllo estero area dell'euro (subconsolidate o individuali)	Filiali sotto controllo estero area dell'euro (individuali)	Significative	Meno significative
Valore secondo l'articolo 418 del CRR — attività trasferibili che rappresentano crediti verso, o crediti garantiti da, banche centrali e organismi del settore pubblico che non rientrano nell'amministrazione centrale nella valuta nazionale della banca centrale e degli organismi del settore pubblico				
Valore secondo l'articolo 418 del CRR — attività trasferibili che rappresentano crediti verso, o crediti garantiti da, lo European Financial Stability Facility (Fondo europeo di stabilità finanziaria) e il Meccanismo europeo di stabilità				

▼M3

ELEMENTI CHE RICHIEDONO IL FINANZIAMENTO STABILE	Gruppi bancari (consolidati) e banche individuali nazionali			Società controllate sotto controllo estero extra-UE (subconsolidate o individuali)	Filiali sotto controllo estero extra-UE (individuali)	Società controllate sotto controllo estero UE (subconsolidate o individuali)	Filiali sotto controllo estero UE (individuali)
	A. Grandi dimensioni	B. Medie dimensioni	C. Piccole dimensioni				
Importo delle attività aventi una liquidità e una qualità creditizia elevatissime							
<i>entro 3 mesi</i>							
<i>tra 3 e 6 mesi</i>							
<i>tra 6 e 9 mesi</i>							
<i>tra 9 e 12 mesi</i>							
<i>dopo 12 mesi</i>							
Importo delle attività aventi una liquidità e una qualità creditizia elevate							
<i>entro 3 mesi</i>							
<i>tra 3 e 6 mesi</i>							
<i>tra 6 e 9 mesi</i>							
<i>tra 9 e 12 mesi</i>							
<i>dopo 12 mesi</i>							
Importi di altre attività							
<i>entro 3 mesi</i>							
<i>tra 3 e 6 mesi</i>							
<i>tra 6 e 9 mesi</i>							
<i>tra 9 e 12 mesi</i>							
<i>dopo 12 mesi</i>							

▼ M3

ELEMENTI CHE RICHIEDONO IL FINANZIAMENTO STABILE	Categorie MVU			
	Società controllate sotto controllo estero area dell'euro (subconsolidate o individuali)	Filiali sotto controllo estero area dell'euro (individuali)	Significative	Meno significative
Importo delle attività aventi una liquidità e una qualità creditizia elevatissime				
<i>entro 3 mesi</i>				
<i>tra 3 e 6 mesi</i>				
<i>tra 6 e 9 mesi</i>				
<i>tra 9 e 12 mesi</i>				
<i>dopo 12 mesi</i>				
Importo delle attività aventi una liquidità e una qualità creditizia elevate				
<i>entro 3 mesi</i>				
<i>tra 3 e 6 mesi</i>				
<i>tra 6 e 9 mesi</i>				
<i>tra 9 e 12 mesi</i>				
<i>dopo 12 mesi</i>				
Importi di altre attività				
<i>entro 3 mesi</i>				
<i>tra 3 e 6 mesi</i>				
<i>tra 6 e 9 mesi</i>				
<i>tra 9 e 12 mesi</i>				
<i>dopo 12 mesi</i>				

▼ M3

ELEMENTI CHE RICHIEDONO IL FINANZIAMENTO STABILE — Attività di cui all'articolo 416	Gruppi bancari (consolidati) e banche individuali nazionali			Società controllate sotto controllo estero extra-UE (subconsolidate o individuali)	Filiali sotto controllo estero extra-UE (individuali)	Società controllate sotto controllo estero UE (subconsolidate o individuali)	Filiali sotto controllo estero UE (individuali)
	A. Grandi dimensioni	B. Medie dimensioni	C. Piccole dimensioni				
Importo delle attività aventi una liquidità e una qualità creditizia elevatissime							
<i>entro 3 mesi</i>							
<i>tra 3 e 6 mesi</i>							
<i>tra 6 e 9 mesi</i>							
<i>tra 9 e 12 mesi</i>							
<i>dopo 12 mesi</i>							
Importo delle attività aventi una liquidità e una qualità creditizia elevate							
<i>entro 3 mesi</i>							
<i>tra 3 e 6 mesi</i>							
<i>tra 6 e 9 mesi</i>							
<i>tra 9 e 12 mesi</i>							
<i>dopo 12 mesi</i>							
Importi di altre attività							
<i>entro 3 mesi</i>							
<i>tra 3 e 6 mesi</i>							
<i>tra 6 e 9 mesi</i>							
<i>tra 9 e 12 mesi</i>							
<i>dopo 12 mesi</i>							

▼ M3

ELEMENTI CHE RICHIEDONO IL FINANZIAMENTO STABILE — Attività di cui all'articolo 416	Categorie MVU			
	Società controllate sotto controllo estero area dell'euro (subconsolidate o individuali)	Filiali sotto controllo estero area dell'euro (individuali)	Significative	Meno significative
Importo delle attività aventi una liquidità e una qualità creditizia elevatissime				
<i>entro 3 mesi</i>				
<i>tra 3 e 6 mesi</i>				
<i>tra 6 e 9 mesi</i>				
<i>tra 9 e 12 mesi</i>				
<i>dopo 12 mesi</i>				
Importo delle attività aventi una liquidità e una qualità creditizia elevate				
<i>entro 3 mesi</i>				
<i>tra 3 e 6 mesi</i>				
<i>tra 6 e 9 mesi</i>				
<i>tra 9 e 12 mesi</i>				
<i>dopo 12 mesi</i>				
Importi di altre attività				
<i>entro 3 mesi</i>				
<i>tra 3 e 6 mesi</i>				
<i>tra 6 e 9 mesi</i>				
<i>tra 9 e 12 mesi</i>				
<i>dopo 12 mesi</i>				

▼ **M3**

ELEMENTI CHE RICHIEDONO IL FINANZIAMENTO STABILE — titoli e strumenti del mercato monetario non segnalati in 1.1 rientranti nella classe di credito 1 ai sensi dell'articolo 122	Gruppi bancari (consolidati) e banche individuali nazionali			Società controllate sotto controllo estero extra-UE (subconsolidate o individuali)	Filiali sotto controllo estero extra-UE (individuali)	Società controllate sotto controllo estero UE (subconsolidate o individuali)	Filiali sotto controllo estero UE (individuali)
	A. Grandi dimensioni	B. Medie dimensioni	C. Piccole dimensioni				
Importo delle attività aventi una liquidità e una qualità creditizia elevatissime							
<i>entro 3 mesi</i>							
<i>tra 3 e 6 mesi</i>							
<i>tra 6 e 9 mesi</i>							
<i>tra 9 e 12 mesi</i>							
<i>dopo 12 mesi</i>							
Importo delle attività aventi una liquidità e una qualità creditizia elevate							
<i>entro 3 mesi</i>							
<i>tra 3 e 6 mesi</i>							
<i>tra 6 e 9 mesi</i>							
<i>tra 9 e 12 mesi</i>							
<i>dopo 12 mesi</i>							
Importi di altre attività							
<i>entro 3 mesi</i>							
<i>tra 3 e 6 mesi</i>							
<i>tra 6 e 9 mesi</i>							
<i>tra 9 e 12 mesi</i>							
<i>dopo 12 mesi</i>							

▼ **M3**

	Categorie MVU			
	Società controllate sotto controllo estero area dell'euro (subconsolidate o individuali)	Filiali sotto controllo estero area dell'euro (individuali)	Significative	Meno significative
ELEMENTI CHE RICHIEDONO IL FINANZIAMENTO STABILE — titoli e strumenti del mercato monetario non segnalati in 1.1 rientranti nella classe di credito 1 ai sensi dell'articolo 122				
Importo delle attività aventi una liquidità e una qualità creditizia elevatissime				
<i>entro 3 mesi</i>				
<i>tra 3 e 6 mesi</i>				
<i>tra 6 e 9 mesi</i>				
<i>tra 9 e 12 mesi</i>				
<i>dopo 12 mesi</i>				
Importo delle attività aventi una liquidità e una qualità creditizia elevate				
<i>entro 3 mesi</i>				
<i>tra 3 e 6 mesi</i>				
<i>tra 6 e 9 mesi</i>				
<i>tra 9 e 12 mesi</i>				
<i>dopo 12 mesi</i>				
Importi di altre attività				
<i>entro 3 mesi</i>				
<i>tra 3 e 6 mesi</i>				
<i>tra 6 e 9 mesi</i>				
<i>tra 9 e 12 mesi</i>				
<i>dopo 12 mesi</i>				

▼M3

ELEMENTI CHE RICHIEDONO IL FINANZIAMENTO STABILE — titoli e strumenti del mercato monetario non segnalati in 1.1 rientranti nella classe di credito 2 ai sensi dell'articolo 122	Gruppi bancari (consolidati) e banche individuali nazionali			Società controllate sotto controllo estero extra-UE (subconsolidate o individuali)	Filiali sotto controllo estero extra-UE (individuali)	Società controllate sotto controllo estero UE (subconsolidate o individuali)	Filiali sotto controllo estero UE (individuali)
	A. Grandi dimensioni	B. Medie dimensioni	C. Piccole dimensioni				
Importo delle attività aventi una liquidità e una qualità creditizia elevatissime							
<i>entro 3 mesi</i>							
<i>tra 3 e 6 mesi</i>							
<i>tra 6 e 9 mesi</i>							
<i>tra 9 e 12 mesi</i>							
<i>dopo 12 mesi</i>							
Importo delle attività aventi una liquidità e una qualità creditizia elevate							
<i>entro 3 mesi</i>							
<i>tra 3 e 6 mesi</i>							
<i>tra 6 e 9 mesi</i>							
<i>tra 9 e 12 mesi</i>							
<i>dopo 12 mesi</i>							
Importi di altre attività							
<i>entro 3 mesi</i>							
<i>tra 3 e 6 mesi</i>							
<i>tra 6 e 9 mesi</i>							
<i>tra 9 e 12 mesi</i>							
<i>dopo 12 mesi</i>							

▼ M3

	Categorie MVU			
	Società controllate sotto controllo estero area dell'euro (subconsolidate o individuali)	Filiali sotto controllo estero area dell'euro (individuali)	Significative	Meno significative
ELEMENTI CHE RICHIEDONO IL FINANZIAMENTO STABILE — titoli e strumenti del mercato monetario non segnalati in 1.1 rientranti nella classe di credito 2 ai sensi dell'articolo 122				
Importo delle attività aventi una liquidità e una qualità creditizia elevatissime				
<i>entro 3 mesi</i>				
<i>tra 3 e 6 mesi</i>				
<i>tra 6 e 9 mesi</i>				
<i>tra 9 e 12 mesi</i>				
<i>dopo 12 mesi</i>				
Importo delle attività aventi una liquidità e una qualità creditizia elevate				
<i>entro 3 mesi</i>				
<i>tra 3 e 6 mesi</i>				
<i>tra 6 e 9 mesi</i>				
<i>tra 9 e 12 mesi</i>				
<i>dopo 12 mesi</i>				
Importi di altre attività				
<i>entro 3 mesi</i>				
<i>tra 3 e 6 mesi</i>				
<i>tra 6 e 9 mesi</i>				
<i>tra 9 e 12 mesi</i>				
<i>dopo 12 mesi</i>				

▼ M3

ELEMENTI CHE RICHIEDONO IL FINANZIAMENTO STABILE — altri titoli e strumenti del mercato monetario non segnalati altrove	Gruppi bancari (consolidati) e banche individuali nazionali			Società controllate sotto controllo estero extra-UE (subconsolidate o individuali)	Filiali sotto controllo estero extra-UE (individuali)	Società controllate sotto controllo estero UE (subconsolidate o individuali)	Filiali sotto controllo estero UE (individuali)
	A. Grandi dimensioni	B. Medie dimensioni	C. Piccole dimensioni				
Importo delle attività aventi una liquidità e una qualità creditizia elevatissime							
<i>entro 3 mesi</i>							
<i>tra 3 e 6 mesi</i>							
<i>tra 6 e 9 mesi</i>							
<i>tra 9 e 12 mesi</i>							
<i>dopo 12 mesi</i>							
Importo delle attività aventi una liquidità e una qualità creditizia elevate							
<i>entro 3 mesi</i>							
<i>tra 3 e 6 mesi</i>							
<i>tra 6 e 9 mesi</i>							
<i>tra 9 e 12 mesi</i>							
<i>dopo 12 mesi</i>							
Importi di altre attività							
<i>entro 3 mesi</i>							
<i>tra 3 e 6 mesi</i>							
<i>tra 6 e 9 mesi</i>							
<i>tra 9 e 12 mesi</i>							
<i>dopo 12 mesi</i>							

▼ M3

ELEMENTI CHE RICHIEDONO IL FINANZIAMENTO STABILE — altri titoli e strumenti del mercato monetario non segnalati altrove	Categorie MVU			
	Società controllate sotto controllo estero area dell'euro (subconsolidate o individuali)	Filiali sotto controllo estero area dell'euro (individuali)	Significative	Meno significative
Importo delle attività aventi una liquidità e una qualità creditizia elevatissime				
<i>entro 3 mesi</i>				
<i>tra 3 e 6 mesi</i>				
<i>tra 6 e 9 mesi</i>				
<i>tra 9 e 12 mesi</i>				
<i>dopo 12 mesi</i>				
Importo delle attività aventi una liquidità e una qualità creditizia elevate				
<i>entro 3 mesi</i>				
<i>tra 3 e 6 mesi</i>				
<i>tra 6 e 9 mesi</i>				
<i>tra 9 e 12 mesi</i>				
<i>dopo 12 mesi</i>				
Importi di altre attività				
<i>entro 3 mesi</i>				
<i>tra 3 e 6 mesi</i>				
<i>tra 6 e 9 mesi</i>				
<i>tra 9 e 12 mesi</i>				
<i>dopo 12 mesi</i>				

▼ **M3**

ELEMENTI CHE RICHIEDONO IL FINANZIAMENTO STABILE — titoli di capitale di soggetti non finanziari quotati in un indice principale in una borsa valori riconosciuta	Gruppi bancari (consolidati) e banche individuali nazionali			Società controllate sotto controllo estero extra-UE (subconsolidate o individuali)	Filiali sotto controllo estero extra-UE (individuali)	Società controllate sotto controllo estero UE (subconsolidate o individuali)	Filiali sotto controllo estero UE (individuali)
	A. Grandi dimensioni	B. Medie dimensioni	C. Piccole dimensioni				
Importo delle attività aventi una liquidità e una qualità creditizia elevatissime							
<i>entro 3 mesi</i>							
<i>tra 3 e 6 mesi</i>							
<i>tra 6 e 9 mesi</i>							
<i>tra 9 e 12 mesi</i>							
<i>dopo 12 mesi</i>							
Importo delle attività aventi una liquidità e una qualità creditizia elevate							
<i>entro 3 mesi</i>							
<i>tra 3 e 6 mesi</i>							
<i>tra 6 e 9 mesi</i>							
<i>tra 9 e 12 mesi</i>							
<i>dopo 12 mesi</i>							
Importi di altre attività							
<i>entro 3 mesi</i>							
<i>tra 3 e 6 mesi</i>							
<i>tra 6 e 9 mesi</i>							
<i>tra 9 e 12 mesi</i>							
<i>dopo 12 mesi</i>							

▼ M3

ELEMENTI CHE RICHIEDONO IL FINANZIAMENTO STABILE — titoli di capitale di soggetti non finanziari quotati in un indice principale in una borsa valori riconosciuta	Categorie MVU			
	Società controllate sotto controllo estero area dell'euro (subconsolidate o individuali)	Filiali sotto controllo estero area dell'euro (individuali)	Significative	Meno significative
Importo delle attività aventi una liquidità e una qualità creditizia elevatissime				
<i>entro 3 mesi</i>				
<i>tra 3 e 6 mesi</i>				
<i>tra 6 e 9 mesi</i>				
<i>tra 9 e 12 mesi</i>				
<i>dopo 12 mesi</i>				
Importo delle attività aventi una liquidità e una qualità creditizia elevate				
<i>entro 3 mesi</i>				
<i>tra 3 e 6 mesi</i>				
<i>tra 6 e 9 mesi</i>				
<i>tra 9 e 12 mesi</i>				
<i>dopo 12 mesi</i>				
Importi di altre attività				
<i>entro 3 mesi</i>				
<i>tra 3 e 6 mesi</i>				
<i>tra 6 e 9 mesi</i>				
<i>tra 9 e 12 mesi</i>				
<i>dopo 12 mesi</i>				

▼ M3

ELEMENTI CHE RICHIEDONO IL FINANZIAMENTO STABILE — altri titoli di capitale	Gruppi bancari (consolidati) e banche individuali nazionali			Società controllate sotto controllo estero extra-UE (subconsolidate o individuali)	Filiali sotto controllo estero extra-UE (individuali)	Società controllate sotto controllo estero UE (subconsolidate o individuali)	Filiali sotto controllo estero UE (individuali)
	A. Grandi dimensioni	B. Medie dimensioni	C. Piccole dimensioni				
Importo delle attività aventi una liquidità e una qualità creditizia elevatissime							
<i>entro 3 mesi</i>							
<i>tra 3 e 6 mesi</i>							
<i>tra 6 e 9 mesi</i>							
<i>tra 9 e 12 mesi</i>							
<i>dopo 12 mesi</i>							
Importo delle attività aventi una liquidità e una qualità creditizia elevate							
<i>entro 3 mesi</i>							
<i>tra 3 e 6 mesi</i>							
<i>tra 6 e 9 mesi</i>							
<i>tra 9 e 12 mesi</i>							
<i>dopo 12 mesi</i>							
Importi di altre attività							
<i>entro 3 mesi</i>							
<i>tra 3 e 6 mesi</i>							
<i>tra 6 e 9 mesi</i>							
<i>tra 9 e 12 mesi</i>							
<i>dopo 12 mesi</i>							

▼ M3

ELEMENTI CHE RICHIEDONO IL FINANZIAMENTO STABILE — altri titoli di capitale	Categorie MVU			
	Società controllate sotto controllo estero area dell'euro (subconsolidate o individuali)	Filiali sotto controllo estero area dell'euro (individuali)	Significative	Meno significative
Importo delle attività aventi una liquidità e una qualità creditizia elevatissime				
<i>entro 3 mesi</i>				
<i>tra 3 e 6 mesi</i>				
<i>tra 6 e 9 mesi</i>				
<i>tra 9 e 12 mesi</i>				
<i>dopo 12 mesi</i>				
Importo delle attività aventi una liquidità e una qualità creditizia elevate				
<i>entro 3 mesi</i>				
<i>tra 3 e 6 mesi</i>				
<i>tra 6 e 9 mesi</i>				
<i>tra 9 e 12 mesi</i>				
<i>dopo 12 mesi</i>				
Importi di altre attività				
<i>entro 3 mesi</i>				
<i>tra 3 e 6 mesi</i>				
<i>tra 6 e 9 mesi</i>				
<i>tra 9 e 12 mesi</i>				
<i>dopo 12 mesi</i>				

▼ M3

ELEMENTI CHE RICHIEDONO IL FINANZIAMENTO STABILE — oro	Gruppi bancari (consolidati) e banche individuali nazionali			Società controllate sotto controllo estero extra-UE (subconsolidate o individuali)	Filiali sotto controllo estero extra-UE (individuali)	Società controllate sotto controllo estero UE (subconsolidate o individuali)	Filiali sotto controllo estero UE (individuali)
	A. Grandi dimensioni	B. Medie dimensioni	C. Piccole dimensioni				
Importo delle attività aventi una liquidità e una qualità creditizia elevatissime							
<i>entro 3 mesi</i>							
<i>tra 3 e 6 mesi</i>							
<i>tra 6 e 9 mesi</i>							
<i>tra 9 e 12 mesi</i>							
<i>dopo 12 mesi</i>							
Importo delle attività aventi una liquidità e una qualità creditizia elevate							
<i>entro 3 mesi</i>							
<i>tra 3 e 6 mesi</i>							
<i>tra 6 e 9 mesi</i>							
<i>tra 9 e 12 mesi</i>							
<i>dopo 12 mesi</i>							
Importi di altre attività							
<i>entro 3 mesi</i>							
<i>tra 3 e 6 mesi</i>							
<i>tra 6 e 9 mesi</i>							
<i>tra 9 e 12 mesi</i>							
<i>dopo 12 mesi</i>							

▼ **M3**

ELEMENTI CHE RICHIEDONO IL FINANZIAMENTO STABILE — oro	Categorie MVU			
	Società controllate sotto controllo estero area dell'euro (subconsolidate o individuali)	Filiali sotto controllo estero area dell'euro (individuali)	Significative	Meno significative
Importo delle attività aventi una liquidità e una qualità creditizia elevatissime				
<i>entro 3 mesi</i>				
<i>tra 3 e 6 mesi</i>				
<i>tra 6 e 9 mesi</i>				
<i>tra 9 e 12 mesi</i>				
<i>dopo 12 mesi</i>				
Importo delle attività aventi una liquidità e una qualità creditizia elevate				
<i>entro 3 mesi</i>				
<i>tra 3 e 6 mesi</i>				
<i>tra 6 e 9 mesi</i>				
<i>tra 9 e 12 mesi</i>				
<i>dopo 12 mesi</i>				
Importi di altre attività				
<i>entro 3 mesi</i>				
<i>tra 3 e 6 mesi</i>				
<i>tra 6 e 9 mesi</i>				
<i>tra 9 e 12 mesi</i>				
<i>dopo 12 mesi</i>				

▼ M3

ELEMENTI CHE RICHIEDONO IL FINANZIAMENTO STABILE — altri metalli preziosi	Gruppi bancari (consolidati) e banche individuali nazionali			Società controllate sotto controllo estero extra-UE (subconsolidate o individuali)	Filiali sotto controllo estero extra-UE (individuali)	Società controllate sotto controllo estero UE (subconsolidate o individuali)	Filiali sotto controllo estero UE (individuali)
	A. Grandi dimensioni	B. Medie dimensioni	C. Piccole dimensioni				
Importo delle attività aventi una liquidità e una qualità creditizia elevatissime							
<i>entro 3 mesi</i>							
<i>tra 3 e 6 mesi</i>							
<i>tra 6 e 9 mesi</i>							
<i>tra 9 e 12 mesi</i>							
<i>dopo 12 mesi</i>							
Importo delle attività aventi una liquidità e una qualità creditizia elevate							
<i>entro 3 mesi</i>							
<i>tra 3 e 6 mesi</i>							
<i>tra 6 e 9 mesi</i>							
<i>tra 9 e 12 mesi</i>							
<i>dopo 12 mesi</i>							
Importi di altre attività							
<i>entro 3 mesi</i>							
<i>tra 3 e 6 mesi</i>							
<i>tra 6 e 9 mesi</i>							
<i>tra 9 e 12 mesi</i>							
<i>dopo 12 mesi</i>							

▼M3

ELEMENTI CHE RICHIEDONO IL FINANZIAMENTO STABILE — altri metalli preziosi	Categorie MVU			
	Società controllate sotto controllo estero area dell'euro (subconsolidate o individuali)	Filiali sotto controllo estero area dell'euro (individuali)	Significative	Meno significative
Importo delle attività aventi una liquidità e una qualità creditizia elevatissime				
<i>entro 3 mesi</i>				
<i>tra 3 e 6 mesi</i>				
<i>tra 6 e 9 mesi</i>				
<i>tra 9 e 12 mesi</i>				
<i>dopo 12 mesi</i>				
Importo delle attività aventi una liquidità e una qualità creditizia elevate				
<i>entro 3 mesi</i>				
<i>tra 3 e 6 mesi</i>				
<i>tra 6 e 9 mesi</i>				
<i>tra 9 e 12 mesi</i>				
<i>dopo 12 mesi</i>				
Importi di altre attività				
<i>entro 3 mesi</i>				
<i>tra 3 e 6 mesi</i>				
<i>tra 6 e 9 mesi</i>				
<i>tra 9 e 12 mesi</i>				
<i>dopo 12 mesi</i>				

▼ **M3**

ELEMENTI CHE RICHIEDONO IL FINANZIAMENTO STABILE — prestiti e crediti non rinnovabili	Gruppi bancari (consolidati) e banche individuali nazionali			Società controllate sotto controllo estero extra-UE (subconsolidate o individuali)	Filiali sotto controllo estero extra-UE (individuali)	Società controllate sotto controllo estero UE (subconsolidate o individuali)	Filiali sotto controllo estero UE (individuali)
	A. Grandi dimensioni	B. Medie dimensioni	C. Piccole dimensioni				
<i>entro 3 mesi</i>							
<i>tra 3 e 6 mesi</i>							
<i>tra 6 e 9 mesi</i>							
<i>tra 9 e 12 mesi</i>							
<i>dopo 12 mesi</i>							

ELEMENTI CHE RICHIEDONO IL FINANZIAMENTO STABILE — prestiti e crediti non rinnovabili	Categorie MVU			
	Società controllate sotto controllo estero area dell'euro (subconsolidate o individuali)	Filiali sotto controllo estero area dell'euro (individuali)	Significative	Meno significative
<i>entro 3 mesi</i>				
<i>tra 3 e 6 mesi</i>				
<i>tra 6 e 9 mesi</i>				
<i>tra 9 e 12 mesi</i>				
<i>dopo 12 mesi</i>				

▼ **M3**

ELEMENTI CHE RICHIEDONO IL FINANZIAMENTO STABILE — prestiti e crediti non rinnovabili segnalati nella sezione 1.9 garantiti da immobili	Gruppi bancari (consolidati) e banche individuali nazionali			Società controllate sotto controllo estero extra-UE (subconsolidate o individuali)	Filiali sotto controllo estero extra-UE (individuali)	Società controllate sotto controllo estero UE (subconsolidate o individuali)	Filiali sotto controllo estero UE (individuali)
	A. Grandi dimensioni	B. Medie dimensioni	C. Piccole dimensioni				
<i>entro 3 mesi</i>							
<i>tra 3 e 6 mesi</i>							
<i>tra 6 e 9 mesi</i>							
<i>tra 9 e 12 mesi</i>							
<i>dopo 12 mesi</i>							

ELEMENTI CHE RICHIEDONO IL FINANZIAMENTO STABILE — prestiti e crediti non rinnovabili segnalati nella sezione 1.9 garantiti da immobili	Categorie MVU			
	Società controllate sotto controllo estero area dell'euro (subconsolidate o individuali)	Filiali sotto controllo estero area dell'euro (individuali)	Significative	Meno significative
<i>entro 3 mesi</i>				
<i>tra 3 e 6 mesi</i>				
<i>tra 6 e 9 mesi</i>				
<i>tra 9 e 12 mesi</i>				
<i>dopo 12 mesi</i>				

▼M3

ELEMENTI CHE RICHIEDONO IL FINANZIAMENTO STABILE — crediti da derivati	Gruppi bancari (consolidati) e banche individuali nazionali			Società controllate sotto controllo estero extra-UE (subconsolidate o individuali)	Filiali sotto controllo estero extra-UE (individuali)	Società controllate sotto controllo estero UE (subconsolidate o individuali)	Filiali sotto controllo estero UE (individuali)
	A. Grandi dimensioni	B. Medie dimensioni	C. Piccole dimensioni				
<i>entro 3 mesi</i>							
<i>tra 3 e 6 mesi</i>							
<i>tra 6 e 9 mesi</i>							
<i>tra 9 e 12 mesi</i>							
<i>dopo 12 mesi</i>							

ELEMENTI CHE RICHIEDONO IL FINANZIAMENTO STABILE — crediti da derivati	Categorie MVU			
	Società controllate sotto controllo estero area dell'euro (subconsolidate o individuali)	Filiali sotto controllo estero area dell'euro (individuali)	Significative	Meno significative
<i>entro 3 mesi</i>				
<i>tra 3 e 6 mesi</i>				
<i>tra 6 e 9 mesi</i>				
<i>tra 9 e 12 mesi</i>				
<i>dopo 12 mesi</i>				

▼ **M3**

ELEMENTI CHE RICHIEDONO IL FINANZIAMENTO STABILE — altre attività	Gruppi bancari (consolidati) e banche individuali nazionali			Società controllate sotto controllo estero extra-UE (subconsolidate o individuali)	Filiali sotto controllo estero extra-UE (individuali)	Società controllate sotto controllo estero UE (subconsolidate o individuali)	Filiali sotto controllo estero UE (individuali)
	A. Grandi dimensioni	B. Medie dimensioni	C. Piccole dimensioni				
<i>entro 3 mesi</i>							
<i>tra 3 e 6 mesi</i>							
<i>tra 6 e 9 mesi</i>							
<i>tra 9 e 12 mesi</i>							
<i>dopo 12 mesi</i>							

ELEMENTI CHE RICHIEDONO IL FINANZIAMENTO STABILE — altre attività	Categorie MVU			
	Società controllate sotto controllo estero area dell'euro (subconsolidate o individuali)	Filiali sotto controllo estero area dell'euro (individuali)	Significative	Meno significative
<i>entro 3 mesi</i>				
<i>tra 3 e 6 mesi</i>				
<i>tra 6 e 9 mesi</i>				
<i>tra 9 e 12 mesi</i>				
<i>dopo 12 mesi</i>				

▼ **M3**

ELEMENTI CHE RICHIEDONO IL FINANZIAMENTO STABILE — attività dedotte dai fondi propri che non richiedono il finanziamento stabile	Gruppi bancari (consolidati) e banche individuali nazionali			Società controllate sotto controllo estero extra-UE (subconsolidate o individuali)	Filiali sotto controllo estero extra-UE (individuali)	Società controllate sotto controllo estero UE (subconsolidate o individuali)	Filiali sotto controllo estero UE (individuali)
	A. Grandi dimensioni	B. Medie dimensioni	C. Piccole dimensioni				
<i>entro 3 mesi</i>							
<i>tra 3 e 6 mesi</i>							
<i>tra 6 e 9 mesi</i>							
<i>tra 9 e 12 mesi</i>							
<i>dopo 12 mesi</i>							

ELEMENTI CHE RICHIEDONO IL FINANZIAMENTO STABILE — attività dedotte dai fondi propri che non richiedono il finanziamento stabile	Categorie MVU			
	Società controllate sotto controllo estero area dell'euro (subconsolidate o individuali)	Filiali sotto controllo estero area dell'euro (individuali)	Significative	Meno significative
<i>entro 3 mesi</i>				
<i>tra 3 e 6 mesi</i>				
<i>tra 6 e 9 mesi</i>				
<i>tra 9 e 12 mesi</i>				
<i>dopo 12 mesi</i>				

▼ **M3**

ELEMENTI CHE RICHIEDONO IL FINANZIAMENTO STABILE — linee di credito non revocabili non utilizzate classificate a «rischio medio» o a «rischio medio/basso» ai sensi dell'allegato I.	Gruppi bancari (consolidati) e banche individuali nazionali			Società controllate sotto controllo estero extra-UE (subconsolidate o individuali)	Filiali sotto controllo estero extra-UE (individuali)	Società controllate sotto controllo estero UE (subconsolidate o individuali)	Filiali sotto controllo estero UE (individuali)
	A. Grandi dimensioni	B. Medie dimensioni	C. Piccole dimensioni				
<i>entro 3 mesi</i>							

ELEMENTI CHE RICHIEDONO IL FINANZIAMENTO STABILE — linee di credito non revocabili non utilizzate classificate a «rischio medio» o a «rischio medio/basso» ai sensi dell'allegato I.	Categorie MVU			
	Società controllate sotto controllo estero area dell'euro (subconsolidate o individuali)	Filiali sotto controllo estero area dell'euro (individuali)	Significative	Meno significative
<i>entro 3 mesi</i>				

ELEMENTI CHE FORNISCONO UN FINANZIAMENTO STABILE	Gruppi bancari (consolidati) e banche individuali nazionali			Società controllate sotto controllo estero extra-UE (subconsolidate o individuali)	Filiali sotto controllo estero extra-UE (individuali)	Società controllate sotto controllo estero UE (subconsolidate o individuali)	Filiali sotto controllo estero UE (individuali)
	A. Grandi dimensioni	B. Medie dimensioni	C. Piccole dimensioni				
<i>entro 3 mesi</i>							
<i>tra 3 e 6 mesi</i>							
<i>tra 6 e 9 mesi</i>							
<i>tra 9 e 12 mesi</i>							
<i>dopo 12 mesi</i>							

▼ M3

ELEMENTI CHE FORNISCONO UN FINANZIAMENTO STABILE	Categorie MVU			
	Società controllate sotto controllo estero area dell'euro (subconsolidate o individuali)	Filiali sotto controllo estero area dell'euro (individuali)	Significative	Meno significative
<i>entro 3 mesi</i>				
<i>tra 3 e 6 mesi</i>				
<i>tra 6 e 9 mesi</i>				
<i>tra 9 e 12 mesi</i>				
<i>dopo 12 mesi</i>				

ELEMENTI CHE FORNISCONO UN FINANZIAMENTO STABILE — fondi propri, dopo l'applicazione delle deduzioni, se del caso	Gruppi bancari (consolidati) e banche individuali nazionali			Società controllate sotto controllo estero extra-UE (subconsolidate o individuali)	Filiali sotto controllo estero extra-UE (individuali)	Società controllate sotto controllo estero UE (subconsolidate o individuali)	Filiali sotto controllo estero UE (individuali)
	A. Grandi dimensioni	B. Medie dimensioni	C. Piccole dimensioni				
<i>dopo 12 mesi</i>							

ELEMENTI CHE FORNISCONO UN FINANZIAMENTO STABILE — fondi propri, dopo l'applicazione delle deduzioni, se del caso	Categorie MVU			
	Società controllate sotto controllo estero area dell'euro (subconsolidate o individuali)	Filiali sotto controllo estero area dell'euro (individuali)	Significative	Meno significative
<i>dopo 12 mesi</i>				

▼ **M3**

ELEMENTI CHE FORNISCONO UN FINANZIAMENTO STABILE — depositi al dettaglio	Gruppi bancari (consolidati) e banche individuali nazionali			Società controllate sotto controllo estero extra-UE (subconsolidate o individuali)	Filiali sotto controllo estero extra-UE (individuali)	Società controllate sotto controllo estero UE (subconsolidate o individuali)	Filiali sotto controllo estero UE (individuali)
	A. Grandi dimensioni	B. Medie dimensioni	C. Piccole dimensioni				
<i>entro 3 mesi</i>							
<i>tra 3 e 6 mesi</i>							
<i>tra 6 e 9 mesi</i>							
<i>tra 9 e 12 mesi</i>							
<i>dopo 12 mesi</i>							

ELEMENTI CHE FORNISCONO UN FINANZIAMENTO STABILE — depositi al dettaglio	Categorie MVU			
	Società controllate sotto controllo estero area dell'euro (subconsolidate o individuali)	Filiali sotto controllo estero area dell'euro (individuali)	Significative	Meno significative
<i>entro 3 mesi</i>				
<i>tra 3 e 6 mesi</i>				
<i>tra 6 e 9 mesi</i>				
<i>tra 9 e 12 mesi</i>				
<i>dopo 12 mesi</i>				

▼ **M3**

ELEMENTI CHE FORNISCONO UN FINANZIAMENTO STABILE — passività di clienti che non sono clienti finanziari	Gruppi bancari (consolidati) e banche individuali nazionali			Società controllate sotto controllo estero extra-UE (subconsolidate o individuali)	Filiali sotto controllo estero extra-UE (individuali)	Società controllate sotto controllo estero UE (subconsolidate o individuali)	Filiali sotto controllo estero UE (individuali)
	A. Grandi dimensioni	B. Medie dimensioni	C. Piccole dimensioni				
<i>entro 3 mesi</i>							
<i>tra 3 e 6 mesi</i>							
<i>tra 6 e 9 mesi</i>							
<i>tra 9 e 12 mesi</i>							
<i>dopo 12 mesi</i>							

ELEMENTI CHE FORNISCONO UN FINANZIAMENTO STABILE — passività di clienti che non sono clienti finanziari	Categorie MVU			
	Società controllate sotto controllo estero area dell'euro (subconsolidate o individuali)	Filiali sotto controllo estero area dell'euro (individuali)	Significative	Meno significative
<i>entro 3 mesi</i>				
<i>tra 3 e 6 mesi</i>				
<i>tra 6 e 9 mesi</i>				
<i>tra 9 e 12 mesi</i>				
<i>dopo 12 mesi</i>				

▼ **M3**

ELEMENTI CHE FORNISCONO UN FINANZIAMENTO STABILE — passività di clienti che sono clienti finanziari	Gruppi bancari (consolidati) e banche individuali nazionali			Società controllate sotto controllo estero extra-UE (subconsolidate o individuali)	Filiali sotto controllo estero extra-UE (individuali)	Società controllate sotto controllo estero UE (subconsolidate o individuali)	Filiali sotto controllo estero UE (individuali)
	A. Grandi dimensioni	B. Medie dimensioni	C. Piccole dimensioni				
<i>entro 3 mesi</i>							
<i>tra 3 e 6 mesi</i>							
<i>tra 6 e 9 mesi</i>							
<i>tra 9 e 12 mesi</i>							
<i>dopo 12 mesi</i>							

ELEMENTI CHE FORNISCONO UN FINANZIAMENTO STABILE — passività di clienti che sono clienti finanziari	Categorie MVU			
	Società controllate sotto controllo estero area dell'euro (subconsolidate o individuali)	Filiali sotto controllo estero area dell'euro (individuali)	Significative	Meno significative
<i>entro 3 mesi</i>				
<i>tra 3 e 6 mesi</i>				
<i>tra 6 e 9 mesi</i>				
<i>tra 9 e 12 mesi</i>				
<i>dopo 12 mesi</i>				

▼ **M3**

ELEMENTI CHE FORNISCONO UN FINANZIAMENTO STABILE — passività derivanti da titoli emessi ammissibili al trattamento di cui all'articolo 129, paragrafi 4 o 5	Gruppi bancari (consolidati) e banche individuali nazionali			Società controllate sotto controllo estero extra-UE (subconsolidate o individuali)	Filiali sotto controllo estero extra-UE (individuali)	Società controllate sotto controllo estero UE (subconsolidate o individuali)	Filiali sotto controllo estero UE (individuali)
	A. Grandi dimensioni	B. Medie dimensioni	C. Piccole dimensioni				
<i>entro 3 mesi</i>							
<i>tra 3 e 6 mesi</i>							
<i>tra 6 e 9 mesi</i>							
<i>tra 9 e 12 mesi</i>							
<i>dopo 12 mesi</i>							

ELEMENTI CHE FORNISCONO UN FINANZIAMENTO STABILE — passività derivanti da titoli emessi ammissibili al trattamento di cui all'articolo 129, paragrafi 4 o 5	Categorie MVU			
	Società controllate sotto controllo estero area dell'euro (subconsolidate o individuali)	Filiali sotto controllo estero area dell'euro (individuali)	Significative	Meno significative
<i>entro 3 mesi</i>				
<i>tra 3 e 6 mesi</i>				
<i>tra 6 e 9 mesi</i>				
<i>tra 9 e 12 mesi</i>				
<i>dopo 12 mesi</i>				

▼ **M3**

ELEMENTI CHE FORNISCONO UN FINANZIAMENTO STABILE — passività derivanti da titoli di cui all'articolo 52, paragrafo 4, della Direttiva 2009/65/CE	Gruppi bancari (consolidati) e banche individuali nazionali			Società controllate sotto controllo estero extra-UE (subconsolidate o individuali)	Filiali sotto controllo estero extra-UE (individuali)	Società controllate sotto controllo estero UE (subconsolidate o individuali)	Filiali sotto controllo estero UE (individuali)
	A. Grandi dimensioni	B. Medie dimensioni	C. Piccole dimensioni				
<i>entro 3 mesi</i>							
<i>tra 3 e 6 mesi</i>							
<i>tra 6 e 9 mesi</i>							
<i>tra 9 e 12 mesi</i>							
<i>dopo 12 mesi</i>							

ELEMENTI CHE FORNISCONO UN FINANZIAMENTO STABILE — passività derivanti da titoli di cui all'articolo 52, paragrafo 4, della Direttiva 2009/65/CE	Categorie MVU			
	Società controllate sotto controllo estero area dell'euro (subconsolidate o individuali)	Filiali sotto controllo estero area dell'euro (individuali)	Significative	Meno significative
<i>entro 3 mesi</i>				
<i>tra 3 e 6 mesi</i>				
<i>tra 6 e 9 mesi</i>				
<i>tra 9 e 12 mesi</i>				
<i>dopo 12 mesi</i>				

▼ **M3**

ELEMENTI CHE FORNISCONO UN FINANZIAMENTO STABILE — ulteriori passività derivanti dall'emissione di titoli	Gruppi bancari (consolidati) e banche individuali nazionali			Società controllate sotto controllo estero extra-UE (subconsolidate o individuali)	Filiali sotto controllo estero extra-UE (individuali)	Società controllate sotto controllo estero UE (subconsolidate o individuali)	Filiali sotto controllo estero UE (individuali)
	A. Grandi dimensioni	B. Medie dimensioni	C. Piccole dimensioni				
<i>entro 3 mesi</i>							
<i>tra 3 e 6 mesi</i>							
<i>tra 6 e 9 mesi</i>							
<i>tra 9 e 12 mesi</i>							
<i>dopo 12 mesi</i>							

ELEMENTI CHE FORNISCONO UN FINANZIAMENTO STABILE — ulteriori passività derivanti dall'emissione di titoli	Categorie MVU			
	Società controllate sotto controllo estero area dell'euro (subconsolidate o individuali)	Filiali sotto controllo estero area dell'euro (individuali)	Significative	Meno significative
<i>entro 3 mesi</i>				
<i>tra 3 e 6 mesi</i>				
<i>tra 6 e 9 mesi</i>				
<i>tra 9 e 12 mesi</i>				
<i>dopo 12 mesi</i>				

▼ **M3**

ELEMENTI CHE FORNISCONO UN FINANZIAMENTO STABILE — ulteriori passività derivanti da contratti relativi a debiti per derivati	Gruppi bancari (consolidati) e banche individuali nazionali			Società controllate sotto controllo estero extra-UE (subconsolidate o individuali)	Filiali sotto controllo estero extra-UE (individuali)	Società controllate sotto controllo estero UE (subconsolidate o individuali)	Filiali sotto controllo estero UE (individuali)
	A. Grandi dimensioni	B. Medie dimensioni	C. Piccole dimensioni				
<i>entro 3 mesi</i>							
<i>tra 3 e 6 mesi</i>							
<i>tra 6 e 9 mesi</i>							
<i>tra 9 e 12 mesi</i>							
<i>dopo 12 mesi</i>							

ELEMENTI CHE FORNISCONO UN FINANZIAMENTO STABILE — ulteriori passività derivanti da contratti relativi a debiti per derivati	Categorie MVU			
	Società controllate sotto controllo estero area dell'euro (subconsolidate o individuali)	Filiali sotto controllo estero area dell'euro (individuali)	Significative	Meno significative
<i>entro 3 mesi</i>				
<i>tra 3 e 6 mesi</i>				
<i>tra 6 e 9 mesi</i>				
<i>tra 9 e 12 mesi</i>				
<i>dopo 12 mesi</i>				

▼ M3

ELEMENTI CHE FORNISCONO UN FINANZIAMENTO STABILE — altre passività	Gruppi bancari (consolidati) e banche individuali nazionali			Società controllate sotto controllo estero extra-UE (subconsolidate o individuali)	Filiali sotto controllo estero extra-UE (individuali)	Società controllate sotto controllo estero UE (subconsolidate o individuali)	Filiali sotto controllo estero UE (individuali)
	A. Grandi dimensioni	B. Medie dimensioni	C. Piccole dimensioni				
<i>entro 3 mesi</i>							
<i>tra 3 e 6 mesi</i>							
<i>tra 6 e 9 mesi</i>							
<i>tra 9 e 12 mesi</i>							
<i>dopo 12 mesi</i>							

ELEMENTI CHE FORNISCONO UN FINANZIAMENTO STABILE — altre passività	Categorie MVU			
	Società controllate sotto controllo estero area dell'euro (subconsolidate o individuali)	Filiali sotto controllo estero area dell'euro (individuali)	Significative	Meno significative
<i>entro 3 mesi</i>				
<i>tra 3 e 6 mesi</i>				
<i>tra 6 e 9 mesi</i>				
<i>tra 9 e 12 mesi</i>				
<i>dopo 12 mesi</i>				

▼M3

Dati bancari consolidati annuali — Attività vincolate

Valore contabile delle attività vincolate	Gruppi bancari (consolidati) e banche individuali nazionali			Società controllate sotto controllo estero extra-UE (subconsolidate o individuali)	Filiali sotto controllo estero extra-UE (individuali)	Società controllate sotto controllo estero UE (subconsolidate o individuali)	Filiali sotto controllo estero UE (individuali)
	A. Grandi dimensioni	B. Medie dimensioni	C. Piccole dimensioni				
Attività dell'ente segnalante							
<i>Finanziamenti a vista</i>							
<i>Strumenti di capitale</i>							
<i>Titoli di debito</i>							
<i>di cui: obbligazioni garantite</i>							
<i>di cui: titoli garantiti da attività</i>							
<i>di cui: emessi da amministrazioni pubbliche</i>							
<i>di cui: emessi da società finanziarie</i>							
<i>di cui: emessi da società non finanziarie</i>							
<i>Prestiti e anticipazioni esclusi i finanziamenti a vista</i>							
<i>di cui: crediti ipotecari</i>							
<i>Altre attività</i>							

▼ M3

Dati bancari consolidati annuali — Attività vincolate

Valore contabile delle attività vincolate	Categorie MVU			
	Società controllate sotto controllo estero area dell'euro (subconsolidate o individuali)	Filiali sotto controllo estero area dell'euro (individuali)	Significative	Meno significative
Attività dell'ente segnalante				
<i>Finanziamenti a vista</i>				
<i>Strumenti di capitale</i>				
<i>Titoli di debito</i>				
<i>di cui: obbligazioni garantite</i>				
<i>di cui: titoli garantiti da attività</i>				
<i>di cui: emessi da amministrazioni pubbliche</i>				
<i>di cui: emessi da società finanziarie</i>				
<i>di cui: emessi da società non finanziarie</i>				
<i>Prestiti e anticipazioni esclusi i finanziamenti a vista</i>				
<i>di cui: crediti ipotecari</i>				
<i>Altre attività</i>				

▼ **M3**

Valore contabile delle attività vincolate di cui: emesse da altri soggetti del gruppo	Gruppi bancari (consolidati) e banche individuali nazionali			Società controllate sotto controllo estero extra-UE (subconsolidate o individuali)	Filiali sotto controllo estero extra-UE (individuali)	Società controllate sotto controllo estero UE (subconsolidate o individuali)	Filiali sotto controllo estero UE (individuali)
	A. Grandi dimensioni	B. Medie dimensioni	C. Piccole dimensioni				
Attività dell'ente segnalante							
<i>Finanziamenti a vista</i>							
<i>Strumenti di capitale</i>							
<i>Titoli di debito</i>							
<i>di cui: obbligazioni garantite</i>							
<i>di cui: titoli garantiti da attività</i>							
<i>di cui: emessi da società finanziarie</i>							
<i>di cui: emessi da società non finanziarie</i>							
<i>Prestiti e anticipazioni esclusi i finanziamenti a vista</i>							
<i>di cui: crediti ipotecari</i>							
<i>Altre attività</i>							

▼ **M3**

Valore contabile delle attività vincolate di cui: emesse da altri soggetti del gruppo	Categorie MVU			
	Società controllate sotto controllo estero area dell'euro (subconsolidate o individuali)	Filiali sotto controllo estero area dell'euro (individuali)	Significative	Meno significative
Attività dell'ente segnalante				
<i>Finanziamenti a vista</i>				
<i>Strumenti di capitale</i>				
<i>Titoli di debito</i>				
<i>di cui: obbligazioni garantite</i>				
<i>di cui: titoli garantiti da attività</i>				
<i>di cui: emessi da società finanziarie</i>				
<i>di cui: emessi da società non finanziarie</i>				
<i>Prestiti e anticipazioni esclusi i finanziamenti a vista</i>				
<i>di cui: crediti ipotecari</i>				
<i>Altre attività</i>				

▼ M3

Valore contabile delle attività vincolate di cui: stanziabili a garanzia presso una banca centrale	Gruppi bancari (consolidati) e banche individuali nazionali			Società controllate sotto controllo estero extra-UE (subconsolidate o individuali)	Filiali sotto controllo estero extra-UE (individuali)	Società controllate sotto controllo estero UE (subconsolidate o individuali)	Filiali sotto controllo estero UE (individuali)
	A. Grandi dimensioni	B. Medie dimensioni	C. Piccole dimensioni				
Attività dell'ente segnalante							
<i>Finanziamenti a vista</i>							
<i>Strumenti di capitale</i>							
<i>Titoli di debito</i>							
<i>di cui: obbligazioni garantite</i>							
<i>di cui: titoli garantiti da attività</i>							
<i>di cui: emessi da amministrazioni pubbliche</i>							
<i>di cui: emessi da società finanziarie</i>							
<i>di cui: emessi da società non finanziarie</i>							
<i>Prestiti e anticipazioni esclusi i finanziamenti a vista</i>							
<i>di cui: crediti ipotecari</i>							
<i>Altre attività</i>							

▼ **M3**

Valore contabile delle attività vincolate di cui: stanziabili a garanzia presso una banca centrale	Categorie MVU			
	Società controllate sotto controllo estero area dell'euro (subconsolidate o individuali)	Filiali sotto controllo estero area dell'euro (individuali)	Significative	Meno significative
Attività dell'ente segnalante				
<i>Finanziamenti a vista</i>				
<i>Strumenti di capitale</i>				
<i>Titoli di debito</i>				
<i>di cui: obbligazioni garantite</i>				
<i>di cui: titoli garantiti da attività</i>				
<i>di cui: emessi da amministrazioni pubbliche</i>				
<i>di cui: emessi da società finanziarie</i>				
<i>di cui: emessi da società non finanziarie</i>				
<i>Prestiti e anticipazioni esclusi i finanziamenti a vista</i>				
<i>di cui: crediti ipotecari</i>				
<i>Altre attività</i>				

▼ **M3**

Valore contabile delle attività non vincolate	Gruppi bancari (consolidati) e banche individuali nazionali			Società controllate sotto controllo estero extra-UE (subconsolidate o individuali)	Filiali sotto controllo estero extra-UE (individuali)	Società controllate sotto controllo estero UE (subconsolidate o individuali)	Filiali sotto controllo estero UE (individuali)
	A. Grandi dimensioni	B. Medie dimensioni	C. Piccole dimensioni				
Attività dell'ente segnalante							
<i>Finanziamenti a vista</i>							
<i>Strumenti di capitale</i>							
<i>Titoli di debito</i>							
<i>di cui: obbligazioni garantite</i>							
<i>di cui: titoli garantiti da attività</i>							
<i>di cui: emessi da amministrazioni pubbliche</i>							
<i>di cui: emessi da società finanziarie</i>							
<i>di cui: emessi da società non finanziarie</i>							
<i>Prestiti e anticipazioni esclusi i finanziamenti a vista</i>							
<i>di cui: crediti ipotecari</i>							
<i>Altre attività</i>							

▼ M3

Valore contabile delle attività non vincolate	Categorie MVU			
	Società controllate sotto controllo estero area dell'euro (subconsolidate o individuali)	Filiali sotto controllo estero area dell'euro (individuali)	Significative	Meno significative
Attività dell'ente segnalante				
<i>Finanziamenti a vista</i>				
<i>Strumenti di capitale</i>				
<i>Titoli di debito</i>				
<i>di cui: obbligazioni garantite</i>				
<i>di cui: titoli garantiti da attività</i>				
<i>di cui: emessi da amministrazioni pubbliche</i>				
<i>di cui: emessi da società finanziarie</i>				
<i>di cui: emessi da società non finanziarie</i>				
<i>Prestiti e anticipazioni esclusi i finanziamenti a vista</i>				
<i>di cui: crediti ipotecari</i>				
<i>Altre attività</i>				

▼ **M3**

Valore contabile delle attività non vincolate di cui: emesse da altri soggetti del gruppo	Gruppi bancari (consolidati) e banche individuali nazionali			Società controllate sotto controllo estero extra-UE (subconsolidate o individuali)	Filiali sotto controllo estero extra-UE (individuali)	Società controllate sotto controllo estero UE (subconsolidate o individuali)	Filiali sotto controllo estero UE (individuali)
	A. Grandi dimensioni	B. Medie dimensioni	C. Piccole dimensioni				
Attività dell'ente segnalante							
<i>Finanziamenti a vista</i>							
<i>Strumenti di capitale</i>							
<i>Titoli di debito</i>							
<i>di cui: obbligazioni garantite</i>							
<i>di cui: titoli garantiti da attività</i>							
<i>di cui: emessi da società finanziarie</i>							
<i>di cui: emessi da società non finanziarie</i>							
<i>Prestiti e anticipazioni esclusi i finanziamenti a vista</i>							
<i>di cui: crediti ipotecari</i>							
<i>Altre attività</i>							

▼ **M3**

Valore contabile delle attività non vincolate di cui: emesse da altri soggetti del gruppo	Categorie MVU			
	Società controllate sotto controllo estero area dell'euro (subconsolidate o individuali)	Filiali sotto controllo estero area dell'euro (individuali)	Significative	Meno significative
Attività dell'ente segnalante				
<i>Finanziamenti a vista</i>				
<i>Strumenti di capitale</i>				
<i>Titoli di debito</i>				
<i>di cui: obbligazioni garantite</i>				
<i>di cui: titoli garantiti da attività</i>				
<i>di cui: emessi da società finanziarie</i>				
<i>di cui: emessi da società non finanziarie</i>				
<i>Prestiti e anticipazioni esclusi i finanziamenti a vista</i>				
<i>di cui: crediti ipotecari</i>				
<i>Altre attività</i>				

▼ M3

Valore contabile delle attività non vincolate di cui: stanziabili a garanzia presso una banca centrale	Gruppi bancari (consolidati) e banche individuali nazionali			Società controllate sotto controllo estero extra-UE (subconsolidate o individuali)	Filiali sotto controllo estero extra-UE (individuali)	Società controllate sotto controllo estero UE (subconsolidate o individuali)	Filiali sotto controllo estero UE (individuali)
	A. Grandi dimensioni	B. Medie dimensioni	C. Piccole dimensioni				
Attività dell'ente segnalante							
<i>Finanziamenti a vista</i>							
<i>Strumenti di capitale</i>							
<i>Titoli di debito</i>							
<i>di cui: obbligazioni garantite</i>							
<i>di cui: titoli garantiti da attività</i>							
<i>di cui: emessi da amministrazioni pubbliche</i>							
<i>di cui: emessi da società finanziarie</i>							
<i>di cui: emessi da società non finanziarie</i>							
<i>Prestiti e anticipazioni esclusi i finanziamenti a vista</i>							
<i>di cui: crediti ipotecari</i>							
<i>Altre attività</i>							

▼ M3

Valore contabile delle attività non vincolate di cui: stanziabili a garanzia presso una banca centrale	Categorie MVU			
	Società controllate sotto controllo estero area dell'euro (subconsolidate o individuali)	Filiali sotto controllo estero area dell'euro (individuali)	Significative	Meno significative
Attività dell'ente segnalante				
<i>Finanziamenti a vista</i>				
<i>Strumenti di capitale</i>				
<i>Titoli di debito</i>				
<i>di cui: obbligazioni garantite</i>				
<i>di cui: titoli garantiti da attività</i>				
<i>di cui: emessi da amministrazioni pubbliche</i>				
<i>di cui: emessi da società finanziarie</i>				
<i>di cui: emessi da società non finanziarie</i>				
<i>Prestiti e anticipazioni esclusi i finanziamenti a vista</i>				
<i>di cui: crediti ipotecari</i>				
<i>Altre attività</i>				

▼ **M3**

Garanzie ricevute dall'ente segnalante	Gruppi bancari (consolidati) e banche individuali nazionali			Società controllate sotto controllo estero extra-UE (subconsolidate o individuali)	Filiali sotto controllo estero extra-UE (individuali)	Società controllate sotto controllo estero UE (subconsolidate o individuali)	Filiali sotto controllo estero UE (individuali)
	A. Grandi dimensioni	B. Medie dimensioni	C. Piccole dimensioni				
Valore equo delle garanzie ricevute o dei titoli di debito di propria emissione vincolati							
Valore equo delle garanzie ricevute o dei titoli di debito di propria emissione non vincolati potenzialmente vincolabili							

Garanzie ricevute dall'ente segnalante	Categorie MVU			
	Società controllate sotto controllo estero area dell'euro (subconsolidate o individuali)	Filiali sotto controllo estero area dell'euro (individuali)	Significative	Meno significative
Valore equo delle garanzie ricevute o dei titoli di debito di propria emissione vincolati				
Valore equo delle garanzie ricevute o dei titoli di debito di propria emissione non vincolati potenzialmente vincolabili				

Dati bancari consolidati annuali — Fondi propri, importi delle esposizioni ponderati per il rischio e solvibilità

Dati bancari consolidati annuali — FONDI PROPRI, IMPORTI DELLE ESPOSIZIONI PONDERATI PER IL RISCHIO E SOLVIBILITÀ							
Tabella x.x	Gruppi bancari (consolidati) e banche individuali nazionali			Società controllate sotto controllo estero extra-UE (subconsolidate o individuali)	Filiali sotto controllo estero extra-UE (individuali)	Società controllate sotto controllo estero UE (subconsolidate o individuali)	Filiali sotto controllo estero UE (individuali)
	A. Grandi dimensioni	B. Medie dimensioni	C. Piccole dimensioni				
FONDI PROPRI							
CAPITALE DI CLASSE 1							
CAPITALE PRIMARIO DI CLASSE 1							
Strumenti di capitale ammissibili come capitale primario di classe 1							
<i>Strumenti di capitale versati</i>							
<i>Voce per memoria: Strumenti di capitale non ammissibili</i>							
<i>Sovrapprezzo azioni</i>							
<i>(-) Strumenti propri di capitale primario di classe 1</i>							
<i>(-) Obblighi effettivi o potenziali di acquistare strumenti propri di capitale primario di classe 1</i>							
Utili non distribuiti							
<i>Utili non distribuiti di anni precedenti</i>							
<i>Utile o perdita ammissibile</i>							
Aggiustamenti del capitale primario di classe 1							

▼ M3

Dati bancari consolidati annuali — FONDI PROPRI, IMPORTI DELLE ESPOSIZIONI PONDERATI PER IL RISCHIO E SOLVIBILITÀ

Tabella x.x	Gruppi bancari (consolidati) e banche individuali nazionali			Società controllate sotto controllo estero extra-UE (subconsolidate o individuali)	Filiali sotto controllo estero extra-UE (individuali)	Società controllate sotto controllo estero UE (subconsolidate o individuali)	Filiali sotto controllo estero UE (individuali)
	A. Grandi dimensioni	B. Medie dimensioni	C. Piccole dimensioni				
Altre componenti di conto economico complessivo accumulate (accumulated other comprehensive income)							
Altre riserve							
Fondi per rischi bancari generali							
Aggiustamenti transitori dovuti a strumenti di capitale primario di classe 1 soggetti alla clausola grandfathering							
Partecipazioni di minoranza riconosciute nel capitale primario di classe 1							
Aggiustamenti transitori dovuti ad altre partecipazioni di minoranza							
Aggiustamenti del capitale primario di classe 1 dovuti a filtri prudenziali							
Altri aggiustamenti transitori del capitale primario di classe 1							
Elementi o deduzioni del capitale primario di classe 1 — altro							
Deduzioni dal capitale primario di classe 1							
(-) Avviamento							
(-) Altre attività immateriali							

▼ M3

Dati bancari consolidati annuali — FONDI PROPRI, IMPORTI DELLE ESPOSIZIONI PONDERATI PER IL RISCHIO E SOLVIBILITÀ

Tabella x.x	Gruppi bancari (consolidati) e banche individuali nazionali			Società controllate sotto controllo estero extra-UE (subconsolidate o individuali)	Filiali sotto controllo estero extra-UE (individuali)	Società controllate sotto controllo estero UE (subconsolidate o individuali)	Filiali sotto controllo estero UE (individuali)
	A. Grandi dimensioni	B. Medie dimensioni	C. Piccole dimensioni				
(-) Attività fiscali differite che si basano sulla redditività futura e non derivano da differenze temporanee al netto delle associate passività fiscali							
(-) Carenza di rettifiche di valore su crediti in base al metodo IRB rispetto alle perdite attese							
(-) Attività dei fondi pensione a prestazioni definite							
(-) Eccesso di deduzione da elementi del capitale aggiuntivo di classe 1 rispetto al capitale aggiuntivo di classe 1							
CAPITALE AGGIUNTIVO DI CLASSE 1							
Strumenti di capitale ammissibili come capitale aggiuntivo di classe 1							
<i>Strumenti di capitale versati</i>							
<i>Voce per memoria: Strumenti di capitale non ammissibili</i>							
<i>Sovrapprezzo azioni</i>							
(-) <i>Strumenti propri di capitale aggiuntivo di classe 1</i>							
(-) <i>Obblighi effettivi o potenziali di acquistare strumenti propri di capitale aggiuntivo di classe 1</i>							

▼ M3

Dati bancari consolidati annuali — FONDI PROPRI, IMPORTI DELLE ESPOSIZIONI PONDERATI PER IL RISCHIO E SOLVIBILITÀ

Tabella x.x	Gruppi bancari (consolidati) e banche individuali nazionali			Società controllate sotto controllo estero extra-UE (subconsolidate o individuali)	Filiali sotto controllo estero extra-UE (individuali)	Società controllate sotto controllo estero UE (subconsolidate o individuali)	Filiali sotto controllo estero UE (individuali)
	A. Grandi dimensioni	B. Medie dimensioni	C. Piccole dimensioni				
Aggiustamenti transitori dovuti a strumenti di capitale aggiuntivo di classe 1 soggetti alla clausola grandfathering							
Strumenti emessi da filiazioni riconosciuti nel capitale aggiuntivo di classe 1							
Aggiustamenti transitori dovuti al riconoscimento aggiuntivo di strumenti emessi da filiazioni nel capitale aggiuntivo di classe 1							
(-) Eccesso di deduzione da elementi del capitale di classe 2 rispetto al capitale di classe 2							
Altri aggiustamenti transitori del capitale aggiuntivo di classe 1							
Eccesso di deduzione da elementi del capitale aggiuntivo di classe 1 rispetto al capitale aggiuntivo di classe 1 (dedotto dal capitale primario di classe 1)							
(-) Altre deduzioni del capitale aggiuntivo di classe 1 dovute all'articolo 3 del CRR							
Elementi o deduzioni del capitale aggiuntivo di classe 1 — altro							
CAPITALE DI CLASSE 2							
Strumenti di capitale e prestiti subordinati ammissibili come capitale di classe 2							

▼ M3

Dati bancari consolidati annuali — FONDI PROPRI, IMPORTI DELLE ESPOSIZIONI PONDERATI PER IL RISCHIO E SOLVIBILITÀ

Tabella x.x	Gruppi bancari (consolidati) e banche individuali nazionali			Società controllate sotto controllo estero extra-UE (subconsolidate o individuali)	Filiali sotto controllo estero extra-UE (individuali)	Società controllate sotto controllo estero UE (subconsolidate o individuali)	Filiali sotto controllo estero UE (individuali)
	A. Grandi dimensioni	B. Medie dimensioni	C. Piccole dimensioni				
<i>Strumenti di capitale e prestiti subordinati versati</i>							
<i>Voce per memoria: Strumenti di capitale e prestiti subordinati non ammissibili</i>							
<i>Sovrapprezzo azioni</i>							
<i>(-) Strumenti propri di capitale di classe 2</i>							
<i>(-) Obblighi effettivi o potenziali di acquistare strumenti propri di capitale di classe 2</i>							
Aggiustamenti transitori dovuti a strumenti di capitale di classe 2 e prestiti subordinati soggetti alla clausola grandfathering							
Strumenti emessi da filiazioni riconosciuti nel capitale di classe 2							
Aggiustamenti transitori dovuti al riconoscimento aggiuntivo di strumenti emessi da filiazioni nel capitale di classe 2							
Eccesso di accantonamenti rispetto alle perdite attese ammissibili nell'ambito del metodo IRB							
Rettifiche di valore su crediti generiche in base al metodo standardizzato							
Altri aggiustamenti transitori del capitale di classe 2							

▼ **M3**

Dati bancari consolidati annuali — FONDI PROPRI, IMPORTI DELLE ESPOSIZIONI PONDERATI PER IL RISCHIO E SOLVIBILITÀ

Tabella x.x	Gruppi bancari (consolidati) e banche individuali nazionali			Società controllate sotto controllo estero extra-UE (subconsolidate o individuali)	Filiali sotto controllo estero extra-UE (individuali)	Società controllate sotto controllo estero UE (subconsolidate o individuali)	Filiali sotto controllo estero UE (individuali)
	A. Grandi dimensioni	B. Medie dimensioni	C. Piccole dimensioni				
Eccesso di deduzione da elementi del capitale di classe 2 rispetto al capitale di classe 2 (dedotto dal capitale aggiuntivo di classe 1)							
(-) Altre deduzioni del capitale di classe 2 dovute all'articolo 3 del CRR							
Elementi o deduzioni del capitale di classe 2 — altro							

▼ M3

Dati bancari consolidati annuali — FONDI PROPRI, IMPORTI DELLE ESPOSIZIONI PONDERATI PER IL RISCHIO E SOLVIBILITÀ

Tabella x.x	Categorie MVU			
	Società controllate sotto controllo estero area dell'euro (subconsolidate o individuali)	Filiali sotto controllo estero area dell'euro (individuali)	Significative	Meno significative
FONDI PROPRI				
CAPITALE DI CLASSE 1				
CAPITALE PRIMARIO DI CLASSE 1				
Strumenti di capitale ammissibili come capitale primario di classe 1				
<i>Strumenti di capitale versati</i>				
<i>Voce per memoria: Strumenti di capitale non ammissibili</i>				
<i>Sovrapprezzo azioni</i>				
<i>(-) Strumenti propri di capitale primario di classe 1</i>				
<i>(-) Obblighi effettivi o potenziali di acquistare strumenti propri di capitale primario di classe 1</i>				
Utili non distribuiti				
<i>Utili non distribuiti di anni precedenti</i>				
<i>Utile o perdita ammissibile</i>				
Aggiustamenti del capitale primario di classe 1				

▼ M3

Dati bancari consolidati annuali — FONDI PROPRI, IMPORTI DELLE ESPOSIZIONI PONDERATI PER IL RISCHIO E SOLVIBILITÀ

Tabella x.x	Categorie MVU			
	Società controllate sotto controllo estero area dell'euro (subconsolidate o individuali)	Filiali sotto controllo estero area dell'euro (individuali)	Significative	Meno significative
Altre componenti di conto economico complessivo accumulate (accumulated other comprehensive income)				
Altre riserve				
Fondi per rischi bancari generali				
Aggiustamenti transitori dovuti a strumenti di capitale primario di classe 1 soggetti alla clausola grandfathering				
Partecipazioni di minoranza riconosciute nel capitale primario di classe 1				
Aggiustamenti transitori dovuti ad altre partecipazioni di minoranza				
Aggiustamenti del capitale primario di classe 1 dovuti a filtri prudenziali				
Altri aggiustamenti transitori del capitale primario di classe 1				
Elementi o deduzioni del capitale primario di classe 1 — altro				
Deduzioni dal capitale primario di classe 1				
(-) Avviamento				
(-) Altre attività immateriali				

▼ M3

Dati bancari consolidati annuali — FONDI PROPRI, IMPORTI DELLE ESPOSIZIONI PONDERATI PER IL RISCHIO E SOLVIBILITÀ

Tabella x.x	Categorie MVU			
	Società controllate sotto controllo estero area dell'euro (subconsolidate o individuali)	Filiali sotto controllo estero area dell'euro (individuali)	Significative	Meno significative
(-) Attività fiscali differite che si basano sulla redditività futura e non derivano da differenze temporanee al netto delle associate passività fiscali				
(-) Carenza di rettifiche di valore su crediti in base al metodo IRB rispetto alle perdite attese				
(-) Attività dei fondi pensione a prestazioni definite				
(-) Eccesso di deduzione da elementi del capitale aggiuntivo di classe 1 rispetto al capitale aggiuntivo di classe 1				
CAPITALE AGGIUNTIVO DI CLASSE 1				
Strumenti di capitale ammissibili come capitale aggiuntivo di classe 1				
<i>Strumenti di capitale versati</i>				
<i>Voce per memoria: Strumenti di capitale non ammissibili</i>				
<i>Sovrapprezzo azioni</i>				
(-) <i>Strumenti propri di capitale aggiuntivo di classe 1</i>				
(-) <i>Obblighi effettivi o potenziali di acquistare strumenti propri di capitale aggiuntivo di classe 1</i>				

▼ M3

Dati bancari consolidati annuali — FONDI PROPRI, IMPORTI DELLE ESPOSIZIONI PONDERATI PER IL RISCHIO E SOLVIBILITÀ

Tabella x.x	Categorie MVU			
	Società controllate sotto controllo estero area dell'euro (subconsolidate o individuali)	Filiali sotto controllo estero area dell'euro (individuali)	Significative	Meno significative
Aggiustamenti transitori dovuti a strumenti di capitale aggiuntivo di classe 1 soggetti alla clausola grandfathering				
Strumenti emessi da filiazioni riconosciuti nel capitale aggiuntivo di classe 1				
Aggiustamenti transitori dovuti al riconoscimento aggiuntivo di strumenti emessi da filiazioni nel capitale aggiuntivo di classe 1				
(-) Eccesso di deduzione da elementi del capitale di classe 2 rispetto al capitale di classe 2				
Altri aggiustamenti transitori del capitale aggiuntivo di classe 1				
Eccesso di deduzione da elementi del capitale aggiuntivo di classe 1 rispetto al capitale aggiuntivo di classe 1 (dedotto dal capitale primario di classe 1)				
(-) Altre deduzioni del capitale aggiuntivo di classe 1 dovute all'articolo 3 del CRR				
Elementi o deduzioni del capitale aggiuntivo di classe 1 — altro				
CAPITALE DI CLASSE 2				
Strumenti di capitale e prestiti subordinati ammissibili come capitale di classe 2				

▼ M3

Dati bancari consolidati annuali — FONDI PROPRI, IMPORTI DELLE ESPOSIZIONI PONDERATI PER IL RISCHIO E SOLVIBILITÀ

Tabella x.x	Categorie MVU			
	Società controllate sotto controllo estero area dell'euro (subconsolidate o individuali)	Filiali sotto controllo estero area dell'euro (individuali)	Significative	Meno significative
<i>Strumenti di capitale e prestiti subordinati versati</i>				
<i>Voce per memoria: Strumenti di capitale e prestiti subordinati non ammissibili</i>				
<i>Sovrapprezzo azioni</i>				
<i>(-) Strumenti propri di capitale di classe 2</i>				
<i>(-) Obblighi effettivi o potenziali di acquistare strumenti propri di capitale di classe 2</i>				
Aggiustamenti transitori dovuti a strumenti di capitale di classe 2 e prestiti subordinati soggetti alla clausola grandfathering				
Strumenti emessi da filiazioni riconosciuti nel capitale di classe 2				
Aggiustamenti transitori dovuti al riconoscimento aggiuntivo di strumenti emessi da filiazioni nel capitale di classe 2				
Eccesso di accantonamenti rispetto alle perdite attese ammissibili nell'ambito del metodo IRB				
Rettifiche di valore su crediti generiche in base al metodo standardizzato				
Altri aggiustamenti transitori del capitale di classe 2				

▼ **M3**

Dati bancari consolidati annuali — FONDI PROPRI, IMPORTI DELLE ESPOSIZIONI PONDERATI PER IL RISCHIO E SOLVIBILITÀ

Tabella x.x	Categorie MVU			
	Società controllate sotto controllo estero area dell'euro (subconsolidate o individuali)	Filiali sotto controllo estero area dell'euro (individuali)	Significative	Meno significative
Eccesso di deduzione da elementi del capitale di classe 2 rispetto al capitale di classe 2 (dedotto dal capitale aggiuntivo di classe 1)				
(-) Altre deduzioni del capitale di classe 2 dovute all'articolo 3 del CRR				
Elementi o deduzioni del capitale di classe 2 — altro				

Dati bancari consolidati annuali — Fondi propri, importi delle esposizioni ponderati per il rischio e solvibilità

Dati bancari consolidati annuali — FONDI PROPRI, IMPORTI DELLE ESPOSIZIONI PONDERATI PER IL RISCHIO E SOLVIBILITÀ							
Esposizione originaria prima dell'applicazione dei fattori di conversione	Gruppi bancari (consolidati) e banche individuali nazionali			Società controllate sotto controllo estero extra-UE (subconsolidate o individuali)	Filiali sotto controllo estero extra-UE (individuali)	Società controllate sotto controllo estero UE (subconsolidate o individuali)	Filiali sotto controllo estero UE (individuali)
	A. Grandi dimensioni	B. Medie dimensioni	C. Piccole dimensioni				
IMPORTI DELLE ESPOSIZIONI PONDERATI PER RISCHIO DI CREDITO, RISCHIO DI CONTROPARTE E RISCHIO DI DILUIZIONE E OPERAZIONI CON REGOLAMENTO NON CONTESTUALE							
Metodo standardizzato (SA)							
<i>Classi di esposizioni escluse le posizioni verso la cartolarizzazione in base al metodo standardizzato</i>							
<i>Amministrazioni centrali o banche centrali</i>							
<i>Amministrazioni regionali o autorità locali</i>							
<i>Organismi del settore pubblico</i>							
<i>Banche multilaterali di sviluppo</i>							
<i>Organizzazioni internazionali</i>							
<i>Enti</i>							
<i>Imprese</i>							
<i>Al dettaglio</i>							
<i>Garantite da ipoteche su beni immobili</i>							

▼ M3

Dati bancari consolidati annuali — FONDI PROPRI, IMPORTI DELLE ESPOSIZIONI PONDERATI PER IL RISCHIO E SOLVIBILITÀ

Esposizione originaria prima dell'applicazione dei fattori di conversione	Gruppi bancari (consolidati) e banche individuali nazionali			Società controllate sotto controllo estero extra-UE (subconsolidate o individuali)	Filiali sotto controllo estero extra-UE (individuali)	Società controllate sotto controllo estero UE (subconsolidate o individuali)	Filiali sotto controllo estero UE (individuali)
	A. Grandi dimensioni	B. Medie dimensioni	C. Piccole dimensioni				
<i>Esposizioni in stato di default</i>							
<i>Posizioni associate a un rischio particolarmente elevato</i>							
<i>Obbligazioni garantite</i>							
<i>Crediti verso enti e imprese con una valutazione del merito di credito a breve termine</i>							
<i>Organismi di investimento collettivo (OIC)</i>							
<i>Strumenti di capitale</i>							
<i>Altre voci</i>							
<i>Posizioni verso la cartolarizzazione in base al metodo standardizzato</i>							
Metodo basato sui rating interni (IRB)							
<i>Metodi IRB quando non si utilizzano stime interne della LGD né fattori di conversione</i>							
<i>Amministrazioni centrali e banche centrali</i>							
<i>Enti</i>							
<i>Imprese — PMI</i>							
<i>Imprese — Finanziamenti specializzati</i>							
<i>Imprese — Altro</i>							

▼ **M3**

Dati bancari consolidati annuali — FONDI PROPRI, IMPORTI DELLE ESPOSIZIONI PONDERATI PER IL RISCHIO E SOLVIBILITÀ

Esposizione originaria prima dell'applicazione dei fattori di conversione	Gruppi bancari (consolidati) e banche individuali nazionali			Società controllate sotto controllo estero extra-UE (subconsolidate o individuali)	Filiali sotto controllo estero extra-UE (individuali)	Società controllate sotto controllo estero UE (subconsolidate o individuali)	Filiali sotto controllo estero UE (individuali)
	A. Grandi dimensioni	B. Medie dimensioni	C. Piccole dimensioni				
<i>Metodi IRB quando si utilizzano stime interne della LGD e/o fattori di conversione</i>							
<i>Amministrazioni centrali e banche centrali</i>							
<i>Enti</i>							
<i>Imprese — PMI</i>							
<i>Imprese — Finanziamenti specializzati</i>							
<i>Imprese — Altro</i>							
<i>Al dettaglio — PMI, garantite da beni immobili</i>							
<i>Al dettaglio — Non PMI, garantite da beni immobili</i>							
<i>Al dettaglio — Rotative qualificate</i>							
<i>Al dettaglio — Altre PMI</i>							
<i>Al dettaglio — Altre non PMI</i>							
<i>Strumenti di capitale in base a IRB</i>							
<i>Posizioni verso la cartolarizzazione in base a IRB</i>							

▼ M3

Dati bancari consolidati annuali — FONDI PROPRI, IMPORTI DELLE ESPOSIZIONI PONDERATI PER IL RISCHIO E SOLVIBILITÀ

Esposizione originaria prima dell'applicazione dei fattori di conversione	Categorie MVU			
	Società controllate sotto controllo estero area dell'euro (subconsolidate o individuali)	Filiali sotto controllo estero area dell'euro (individuali)	Significative	Meno significative
IMPORTI DELLE ESPOSIZIONI PONDERATI PER RISCHIO DI CREDITO, RISCHIO DI CONTROPARTE E RISCHIO DI DILUIZIONE E OPERAZIONI CON REGOLAMENTO NON CONTESTUALE				
Metodo standardizzato (SA)				
<i>Classi di esposizioni escluse le posizioni verso la cartolarizzazione in base al metodo standardizzato</i>				
<i>Amministrazioni centrali o banche centrali</i>				
<i>Amministrazioni regionali o autorità locali</i>				
<i>Organismi del settore pubblico</i>				
<i>Banche multilaterali di sviluppo</i>				
<i>Organizzazioni internazionali</i>				
<i>Enti</i>				
<i>Imprese</i>				
<i>Al dettaglio</i>				
<i>Garantite da ipoteche su beni immobili</i>				

▼ M3

Dati bancari consolidati annuali — FONDI PROPRI, IMPORTI DELLE ESPOSIZIONI PONDERATI PER IL RISCHIO E SOLVIBILITÀ

Esposizione originaria prima dell'applicazione dei fattori di conversione	Categorie MVU			
	Società controllate sotto controllo estero area dell'euro (subconsolidate o individuali)	Filiali sotto controllo estero area dell'euro (individuali)	Significative	Meno significative
<i>Esposizioni in stato di default</i>				
<i>Posizioni associate a un rischio particolarmente elevato</i>				
<i>Obbligazioni garantite</i>				
<i>Crediti verso enti e imprese con una valutazione del merito di credito a breve termine</i>				
<i>Organismi di investimento collettivo (OIC)</i>				
<i>Strumenti di capitale</i>				
<i>Altre voci</i>				
<i>Posizioni verso la cartolarizzazione in base al metodo standardizzato</i>				
Metodo basato sui rating interni (IRB)				
<i>Metodi IRB quando non si utilizzano stime interne della LGD né fattori di conversione</i>				
<i>Amministrazioni centrali e banche centrali</i>				
<i>Enti</i>				
<i>Imprese — PMI</i>				
<i>Imprese — Finanziamenti specializzati</i>				
<i>Imprese — Altro</i>				

▼ M3

Dati bancari consolidati annuali — FONDI PROPRI, IMPORTI DELLE ESPOSIZIONI PONDERATI PER IL RISCHIO E SOLVIBILITÀ

Esposizione originaria prima dell'applicazione dei fattori di conversione	Categorie MVU			
	Società controllate sotto controllo estero area dell'euro (subconsolidate o individuali)	Filiali sotto controllo estero area dell'euro (individuali)	Significative	Meno significative
<i>Metodi IRB quando si utilizzano stime interne della LGD e/o fattori di conversione</i>				
<i>Amministrazioni centrali e banche centrali</i>				
<i>Enti</i>				
<i>Imprese — PMI</i>				
<i>Imprese — Finanziamenti specializzati</i>				
<i>Imprese — Altro</i>				
<i>Al dettaglio — PMI, garantite da beni immobili</i>				
<i>Al dettaglio — Non PMI, garantite da beni immobili</i>				
<i>Al dettaglio — Rotative qualificate</i>				
<i>Al dettaglio — Altre PMI</i>				
<i>Al dettaglio — Altre non PMI</i>				
<i>Strumenti di capitale in base a IRB</i>				
<i>Posizioni verso la cartolarizzazione in base a IRB</i>				

▼ M3

Rettifiche di valore	Gruppi bancari (consolidati) e banche individuali nazionali			Società controllate sotto controllo estero extra-UE (subconsolidate o individuali)	Filiali sotto controllo estero extra-UE (individuali)	Società controllate sotto controllo estero UE (subconsolidate o individuali)	Filiali sotto controllo estero UE (individuali)
	A. Grandi dimensioni	B. Medie dimensioni	C. Piccole dimensioni				
Metodo standardizzato (SA)							
<i>Classi di esposizioni escluse le posizioni verso la cartolarizzazione in base al metodo standardizzato</i>							
<i>Amministrazioni centrali o banche centrali</i>							
<i>Amministrazioni regionali o autorità locali</i>							
<i>Organismi del settore pubblico</i>							
<i>Banche multilaterali di sviluppo</i>							
<i>Organizzazioni internazionali</i>							
<i>Enti</i>							
<i>Imprese</i>							
<i>Al dettaglio</i>							
<i>Garantite da ipoteche su beni immobili</i>							
<i>Esposizioni in stato di default</i>							
<i>Posizioni associate a un rischio particolarmente elevato</i>							
<i>Obbligazioni garantite</i>							
<i>Crediti verso enti e imprese con una valutazione del merito di credito a breve termine</i>							

▼ M3

Rettifiche di valore	Gruppi bancari (consolidati) e banche individuali nazionali			Società controllate sotto controllo estero extra-UE (subconsolidate o individuali)	Filiali sotto controllo estero extra-UE (individuali)	Società controllate sotto controllo estero UE (subconsolidate o individuali)	Filiali sotto controllo estero UE (individuali)
	A. Grandi dimensioni	B. Medie dimensioni	C. Piccole dimensioni				
<i>Organismi di investimento collettivo (OIC)</i>							
<i>Strumenti di capitale</i>							
<i>Altre voci</i>							
<i>Posizioni verso la cartolarizzazione in base al metodo standardizzato</i>							
Metodo basato sui rating interni (IRB)							
<i>Metodi IRB quando non si utilizzano stime interne della LGD né fattori di conversione</i>							
<i>Amministrazioni centrali e banche centrali</i>							
<i>Enti</i>							
<i>Imprese — PMI</i>							
<i>Imprese — Finanziamenti specializzati</i>							
<i>Imprese — Altro</i>							
<i>Metodi IRB quando si utilizzano stime interne della LGD e/o fattori di conversione</i>							
<i>Amministrazioni centrali e banche centrali</i>							
<i>Enti</i>							
<i>Imprese — PMI</i>							
<i>Imprese — Finanziamenti specializzati</i>							

▼ **M3**

Rettifiche di valore	Gruppi bancari (consolidati) e banche individuali nazionali			Società controllate sotto controllo estero extra-UE (subconsolidate o individuali)	Filiali sotto controllo estero extra-UE (individuali)	Società controllate sotto controllo estero UE (subconsolidate o individuali)	Filiali sotto controllo estero UE (individuali)
	A. Grandi dimensioni	B. Medie dimensioni	C. Piccole dimensioni				
<i>Imprese — Altro</i>							
<i>Al dettaglio — PMI, garantite da beni immobili</i>							
<i>Al dettaglio — Non PMI, garantite da beni immobili</i>							
<i>Al dettaglio — Rotative qualificate</i>							
<i>Al dettaglio — Altre PMI</i>							
<i>Al dettaglio — Altre non PMI</i>							
<i>Posizioni verso la cartolarizzazione in base a IRB</i>							

▼ M3

Rettifiche di valore	Categorie MVU			
	Società controllate sotto controllo estero area dell'euro (subconsolidate o individuali)	Filiali sotto controllo estero area dell'euro (individuali)	Significative	Meno significative
Metodo standardizzato (SA)				
<i>Classi di esposizioni escluse le posizioni verso la cartolarizzazione in base al metodo standardizzato</i>				
<i>Amministrazioni centrali o banche centrali</i>				
<i>Amministrazioni regionali o autorità locali</i>				
<i>Organismi del settore pubblico</i>				
<i>Banche multilaterali di sviluppo</i>				
<i>Organizzazioni internazionali</i>				
<i>Enti</i>				
<i>Imprese</i>				
<i>Al dettaglio</i>				
<i>Garantite da ipoteche su beni immobili</i>				
<i>Esposizioni in stato di default</i>				
<i>Posizioni associate a un rischio particolarmente elevato</i>				
<i>Obbligazioni garantite</i>				
<i>Crediti verso enti e imprese con una valutazione del merito di credito a breve termine</i>				

▼ **M3**

Rettifiche di valore	Categorie MVU			
	Società controllate sotto controllo estero area dell'euro (subconsolidate o individuali)	Filiali sotto controllo estero area dell'euro (individuali)	Significative	Meno significative
<i>Organismi di investimento collettivo (OIC)</i>				
<i>Strumenti di capitale</i>				
<i>Altre voci</i>				
<i>Posizioni verso la cartolarizzazione in base al metodo standardizzato</i>				
Metodo basato sui rating interni (IRB)				
<i>Metodi IRB quando non si utilizzano stime interne della LGD né fattori di conversione</i>				
<i>Amministrazioni centrali e banche centrali</i>				
<i>Enti</i>				
<i>Imprese — PMI</i>				
<i>Imprese — Finanziamenti specializzati</i>				
<i>Imprese — Altro</i>				
<i>Metodi IRB quando si utilizzano stime interne della LGD e/o fattori di conversione</i>				
<i>Amministrazioni centrali e banche centrali</i>				
<i>Enti</i>				
<i>Imprese — PMI</i>				
<i>Imprese — Finanziamenti specializzati</i>				

▼ **M3**

Rettifiche di valore	Categorie MVU			
	Società controllate sotto controllo estero area dell'euro (subconsolidate o individuali)	Filiali sotto controllo estero area dell'euro (individuali)	Significative	Meno significative
<i>Imprese — Altro</i>				
<i>Al dettaglio — PMI, garantite da beni immobili</i>				
<i>Al dettaglio — Non PMI, garantite da beni immobili</i>				
<i>Al dettaglio — Rotative qualificate</i>				
<i>Al dettaglio — Altre PMI</i>				
<i>Al dettaglio — Altre non PMI</i>				
<i>Posizioni verso la cartolarizzazione in base a IRB</i>				

▼ **M3**

Importo dell'esposizione ponderato per il rischio	Gruppi bancari (consolidati) e banche individuali nazionali			Società controllate sotto controllo estero extra-UE (subconsolidate o individuali)	Filiali sotto controllo estero extra-UE (individuali)	Società controllate sotto controllo estero UE (subconsolidate o individuali)	Filiali sotto controllo estero UE (individuali)
	A. Grandi dimensioni	B. Medie dimensioni	C. Piccole dimensioni				
IMPORTO COMPLESSIVO DELL'ESPOSIZIONE AL RISCHIO/ESPOSIZIONI TOTALI*							
IMPORTI DELLE ESPOSIZIONI PONDERATI PER RISCHIO DI CREDITO, RISCHIO DI CONTROPARTE E RISCHIO DI DILUIZIONE E OPERAZIONI CON REGOLAMENTO NON CONTESTUALE							
Metodo standardizzato (SA)							
<i>Classi di esposizioni escluse le posizioni verso la cartolarizzazione in base al metodo standardizzato</i>							
<i>Amministrazioni centrali o banche centrali</i>							
<i>Amministrazioni regionali o autorità locali</i>							
<i>Organismi del settore pubblico</i>							
<i>Banche multilaterali di sviluppo</i>							
<i>Organizzazioni internazionali</i>							
<i>Enti</i>							
<i>Imprese</i>							
<i>Al dettaglio</i>							
<i>Garantite da ipoteche su beni immobili</i>							
<i>Esposizioni in stato di default</i>							

▼ M3

Importo dell'esposizione ponderato per il rischio	Gruppi bancari (consolidati) e banche individuali nazionali			Società controllate sotto controllo estero extra-UE (subconsolidate o individuali)	Filiali sotto controllo estero extra-UE (individuali)	Società controllate sotto controllo estero UE (subconsolidate o individuali)	Filiali sotto controllo estero UE (individuali)
	A. Grandi dimensioni	B. Medie dimensioni	C. Piccole dimensioni				
<i>Posizioni associate a un rischio particolarmente elevato</i>							
<i>Obbligazioni garantite</i>							
<i>Crediti verso enti e imprese con una valutazione del merito di credito a breve termine</i>							
<i>Organismi di investimento collettivo (OIC)</i>							
<i>Strumenti di capitale</i>							
<i>Altre voci</i>							
<i>Posizioni verso la cartolarizzazione in base al metodo standardizzato</i>							
Metodo basato sui rating interni (IRB)							
<i>Metodi IRB quando non si utilizzano stime interne della LGD né fattori di conversione</i>							
<i>Amministrazioni centrali e banche centrali</i>							
<i>Enti</i>							
<i>Imprese — PMI</i>							
<i>Imprese — Finanziamenti specializzati</i>							
<i>Imprese — Altro</i>							

▼M3

Importo dell'esposizione ponderato per il rischio	Gruppi bancari (consolidati) e banche individuali nazionali			Società controllate sotto controllo estero extra-UE (subconsolidate o individuali)	Filiali sotto controllo estero extra-UE (individuali)	Società controllate sotto controllo estero UE (subconsolidate o individuali)	Filiali sotto controllo estero UE (individuali)
	A. Grandi dimensioni	B. Medie dimensioni	C. Piccole dimensioni				
<i>Metodi IRB quando si utilizzano stime interne della LGD e/o fattori di conversione</i>							
<i>Amministrazioni centrali e banche centrali</i>							
<i>Enti</i>							
<i>Imprese — PMI</i>							
<i>Imprese — Finanziamenti specializzati</i>							
<i>Imprese — Altro</i>							
<i>Al dettaglio — PMI, garantite da beni immobili</i>							
<i>Al dettaglio — Non PMI, garantite da beni immobili</i>							
<i>Al dettaglio — Rotative qualificate</i>							
<i>Al dettaglio — Altre PMI</i>							
<i>Al dettaglio — Altre non PMI</i>							
<i>Strumenti di capitale in base a IRB</i>							
<i>Posizioni verso la cartolarizzazione in base a IRB</i>							
<i>Altre attività diverse da crediti</i>							
Importo dell'esposizione al rischio per i contributi prefianziati al fondo di garanzia di una CCP							

▼M3

Importo dell'esposizione ponderato per il rischio	Gruppi bancari (consolidati) e banche individuali nazionali			Società controllate sotto controllo estero extra-UE (subconsolidate o individuali)	Filiali sotto controllo estero extra-UE (individuali)	Società controllate sotto controllo estero UE (subconsolidate o individuali)	Filiali sotto controllo estero UE (individuali)
	A. Grandi dimensioni	B. Medie dimensioni	C. Piccole dimensioni				
IMPORTO COMPLESSIVO DELL'ESPOSIZIONE AL RISCHIO DI REGOLAMENTO/CONSEGNA							
IMPORTO COMPLESSIVO DELL'ESPOSIZIONE AI RISCHI DI POSIZIONE, DI CAMBIO E DI POSIZIONE IN MERCI							
Importo dell'esposizione ai rischi di posizione, di cambio e di posizione in merci in base a metodi standardizzati (SA)							
<i>Strumenti di debito negoziati</i>							
<i>Strumenti di capitale</i>							
<i>Cambio</i>							
<i>Cambio merci</i>							
Importo dell'esposizione ai rischi di posizione, di cambio e di posizione in merci in base a modelli interni (IM)							
IMPORTO COMPLESSIVO DELL'ESPOSIZIONE AL RISCHIO OPERATIVO (OpR)							
Metodo base per il rischio operativo (BIA)							
Metodi standardizzati (STA) / metodi standardizzati alternativi (ASA) per il rischio operativo							
Metodi avanzati di misurazione (AMA) per il rischio operativo							

▼ M3

Importo dell'esposizione ponderato per il rischio	Gruppi bancari (consolidati) e banche individuali nazionali			Società controllate sotto controllo estero extra-UE (subconsolidate o individuali)	Filiali sotto controllo estero extra-UE (individuali)	Società controllate sotto controllo estero UE (subconsolidate o individuali)	Filiali sotto controllo estero UE (individuali)
	A. Grandi dimensioni	B. Medie dimensioni	C. Piccole dimensioni				
IMPORTO COMPLESSIVO DELL'ESPOSIZIONE AL RISCHIO DI AGGIUSTAMENTO DELLA VALUTAZIONE DEL CREDITO							
Metodo avanzato							
Metodo standardizzato							
In base al metodo dell'esposizione originaria (OEM)							
IMPORTO COMPLESSIVO DELL'ESPOSIZIONE AL RISCHIO RELATIVO ALLE GRANDI ESPOSIZIONI INTERNE AL PORTAFOGLIO DI NEGOZIAZIONE							
ALTRI IMPORTI DELL'ESPOSIZIONE AL RISCHIO							
Di cui: Requisiti prudenziali aggiuntivi più rigorosi basati sull'articolo 458							
<i>Di cui: requisiti per le grandi esposizioni</i>							
<i>di cui: dovuti a variazioni delle ponderazioni del rischio per far fronte alle bolle speculative nel settore degli immobili residenziali e non residenziali</i>							
<i>dovuti a esposizioni all'interno del settore finanziario</i>							
Di cui: Requisiti prudenziali aggiuntivi più rigorosi basati sull'articolo 459							
Di cui: Importo aggiuntivo dell'esposizione al rischio dovuto all'articolo 3 del CRR							

▼M3

Importo dell'esposizione ponderato per il rischio	Categorie MVU			
	Società controllate sotto controllo estero area dell'euro (subconsolidate o individuali)	Filiali sotto controllo estero area dell'euro (individuali)	Significative	Meno significative
IMPORTO COMPLESSIVO DELL'ESPOSIZIONE AL RISCHIO/ESPOSIZIONI TOTALI*				
IMPORTI DELLE ESPOSIZIONI PONDERATI PER RISCHIO DI CREDITO, RISCHIO DI CONTROPARTE E RISCHIO DI DILUIZIONE E OPERAZIONI CON REGOLAMENTO NON CONTESTUALE				
Metodo standardizzato (SA)				
<i>Classi di esposizioni escluse le posizioni verso la cartolarizzazione in base al metodo standardizzato</i>				
<i>Amministrazioni centrali o banche centrali</i>				
<i>Amministrazioni regionali o autorità locali</i>				
<i>Organismi del settore pubblico</i>				
<i>Banche multilaterali di sviluppo</i>				
<i>Organizzazioni internazionali</i>				
<i>Enti</i>				
<i>Imprese</i>				
<i>Al dettaglio</i>				
<i>Garantite da ipoteche su beni immobili</i>				
<i>Esposizioni in stato di default</i>				

▼ **M3**

Importo dell'esposizione ponderato per il rischio	Categorie MVU			
	Società controllate sotto controllo estero area dell'euro (subconsolidate o individuali)	Filiali sotto controllo estero area dell'euro (individuali)	Significative	Meno significative
<i>Posizioni associate a un rischio particolarmente elevato</i>				
<i>Obbligazioni garantite</i>				
<i>Crediti verso enti e imprese con una valutazione del merito di credito a breve termine</i>				
<i>Organismi di investimento collettivo (OIC)</i>				
<i>Strumenti di capitale</i>				
<i>Altre voci</i>				
<i>Posizioni verso la cartolarizzazione in base al metodo standardizzato</i>				
Metodo basato sui rating interni (IRB)				
<i>Metodi IRB quando non si utilizzano stime interne della LGD né fattori di conversione</i>				
<i>Amministrazioni centrali e banche centrali</i>				
<i>Enti</i>				
<i>Imprese — PMI</i>				
<i>Imprese — Finanziamenti specializzati</i>				
<i>Imprese — Altro</i>				

▼M3

Importo dell'esposizione ponderato per il rischio	Categorie MVU			
	Società controllate sotto controllo estero area dell'euro (subconsolidate o individuali)	Filiali sotto controllo estero area dell'euro (individuali)	Significative	Meno significative
<i>Metodi IRB quando si utilizzano stime interne della LGD e/o fattori di conversione</i>				
<i>Amministrazioni centrali e banche centrali</i>				
<i>Enti</i>				
<i>Imprese — PMI</i>				
<i>Imprese — Finanziamenti specializzati</i>				
<i>Imprese — Altro</i>				
<i>Al dettaglio — PMI, garantite da beni immobili</i>				
<i>Al dettaglio — Non PMI, garantite da beni immobili</i>				
<i>Al dettaglio — Rotative qualificate</i>				
<i>Al dettaglio — Altre PMI</i>				
<i>Al dettaglio — Altre non PMI</i>				
<i>Strumenti di capitale in base a IRB</i>				
<i>Posizioni verso la cartolarizzazione in base a IRB</i>				
<i>Altre attività diverse da crediti</i>				
Importo dell'esposizione al rischio per i contributi prefianziati al fondo di garanzia di una CCP				

▼ M3

Importo dell'esposizione ponderato per il rischio	Categorie MVU			
	Società controllate sotto controllo estero area dell'euro (subconsolidate o individuali)	Filiali sotto controllo estero area dell'euro (individuali)	Significative	Meno significative
IMPORTO COMPLESSIVO DELL'ESPOSIZIONE AL RISCHIO DI REGOLAMENTO/CONSEGNA				
IMPORTO COMPLESSIVO DELL'ESPOSIZIONE AI RISCHI DI POSIZIONE, DI CAMBIO E DI POSIZIONE IN MERCI				
Importo dell'esposizione ai rischi di posizione, di cambio e di posizione in merci in base a metodi standardizzati (SA)				
<i>Strumenti di debito negoziati</i>				
<i>Strumenti di capitale</i>				
<i>Cambio</i>				
<i>Cambio merci</i>				
Importo dell'esposizione ai rischi di posizione, di cambio e di posizione in merci in base a modelli interni (IM)				
IMPORTO COMPLESSIVO DELL'ESPOSIZIONE AL RISCHIO OPERATIVO (OpR)				
Metodo base per il rischio operativo (BIA)				
Metodi standardizzati (STA) / metodi standardizzati alternativi (ASA) per il rischio operativo				
Metodi avanzati di misurazione (AMA) per il rischio operativo				

▼ M3

Importo dell'esposizione ponderato per il rischio	Categorie MVU			
	Società controllate sotto controllo estero area dell'euro (subconsolidate o individuali)	Filiali sotto controllo estero area dell'euro (individuali)	Significative	Meno significative
IMPORTO COMPLESSIVO DELL'ESPOSIZIONE AL RISCHIO DI AGGIUSTAMENTO DELLA VALUTAZIONE DEL CREDITO				
Metodo avanzato				
Metodo standardizzato				
In base al metodo dell'esposizione originaria (OEM)				
IMPORTO COMPLESSIVO DELL'ESPOSIZIONE AL RISCHIO RELATIVO ALLE GRANDI ESPOSIZIONI INTERNE AL PORTAFOGLIO DI NEGOZIAZIONE				
ALTRI IMPORTI DELL'ESPOSIZIONE AL RISCHIO				
Di cui: Requisiti prudenziali aggiuntivi più rigorosi basati sull'articolo 458				
<i>Di cui: requisiti per le grandi esposizioni</i>				
<i>di cui: dovuti a variazioni delle ponderazioni del rischio per far fronte alle bolle speculative nel settore degli immobili residenziali e non residenziali</i>				
<i>dovuti a esposizioni all'interno del settore finanziario</i>				
Di cui: Requisiti prudenziali aggiuntivi più rigorosi basati sull'articolo 459				
Di cui: Importo aggiuntivo dell'esposizione al rischio dovuto all'articolo 3 del CRR				

▼ M3

Importo della perdita attesa	Gruppi bancari (consolidati) e banche individuali nazionali			Società controllate sotto controllo estero extra-UE (subconsolidate o individuali)	Filiali sotto controllo estero extra-UE (individuali)	Società controllate sotto controllo estero UE (subconsolidate o individuali)	Filiali sotto controllo estero UE (individuali)
	A. Grandi dimensioni	B. Medie dimensioni	C. Piccole dimensioni				
Metodo basato sui rating interni (IRB)							
<i>Metodi IRB quando non si utilizzano stime interne della LGD né fattori di conversione</i>							
<i>Amministrazioni centrali e banche centrali</i>							
<i>Enti</i>							
<i>Imprese — PMI</i>							
<i>Imprese — Finanziamenti specializzati</i>							
<i>Imprese — Altro</i>							
<i>Metodi IRB quando si utilizzano stime interne della LGD e/o fattori di conversione</i>							
<i>Amministrazioni centrali e banche centrali</i>							
<i>Enti</i>							
<i>Imprese — PMI</i>							
<i>Imprese — Finanziamenti specializzati</i>							
<i>Imprese — Altro</i>							
<i>Al dettaglio — PMI, garantite da beni immobili</i>							
<i>Al dettaglio — Non PMI, garantite da beni immobili</i>							
<i>Al dettaglio — Rotative qualificate</i>							
<i>Al dettaglio — Altre PMI</i>							
<i>Al dettaglio — Altre non PMI</i>							
<i>Strumenti di capitale in base a IRB</i>							

▼ M3

Importo della perdita attesa	Categorie MVU			
	Società controllate sotto controllo estero area dell'euro (subconsolidate o individuali)	Filiali sotto controllo estero area dell'euro (individuali)	Significative	Meno significative
Metodo basato sui rating interni (IRB)				
<i>Metodi IRB quando non si utilizzano stime interne della LGD né fattori di conversione</i>				
<i>Amministrazioni centrali e banche centrali</i>				
<i>Enti</i>				
<i>Imprese — PMI</i>				
<i>Imprese — Finanziamenti specializzati</i>				
<i>Imprese — Altro</i>				
<i>Metodi IRB quando si utilizzano stime interne della LGD e/o fattori di conversione</i>				
<i>Amministrazioni centrali e banche centrali</i>				
<i>Enti</i>				
<i>Imprese — PMI</i>				
<i>Imprese — Finanziamenti specializzati</i>				
<i>Imprese — Altro</i>				
<i>Al dettaglio — PMI, garantite da beni immobili</i>				
<i>Al dettaglio — Non PMI, garantite da beni immobili</i>				
<i>Al dettaglio — Rotative qualificate</i>				
<i>Al dettaglio — Altre PMI</i>				
<i>Al dettaglio — Altre non PMI</i>				
<i>Strumenti di capitale in base a IRB</i>				

Dati bancari consolidati annuali — Fondi propri, importi delle esposizioni ponderati per il rischio e solvibilità

Dati bancari consolidati annuali — FONDI PROPRI, IMPORTI DELLE ESPOSIZIONI PONDERATI PER IL RISCHIO E SOLVIBILITÀ							
Riserve di capitale e requisiti del secondo pilastro	Gruppi bancari (consolidati) e banche individuali nazionali			Società controllate sotto controllo estero extra-UE (subconsolidate o individuali)	Filiali sotto controllo estero extra-UE (individuali)	Società controllate sotto controllo estero UE (subconsolidate o individuali)	Filiali sotto controllo estero UE (individuali)
	A. Grandi dimensioni	B. Medie dimensioni	C. Piccole dimensioni				
Requisito combinato di riserva di capitale							
Riserva di conservazione del capitale							
Riserva di conservazione dovuta al rischio macroprudenziale o sistemico individuato a livello di uno Stato membro							
Riserva di capitale anticiclica specifica dell'ente							
Riserva di capitale a fronte del rischio sistemico							
Riserva degli enti a rilevanza sistemica							
Riserva degli enti a rilevanza sistemica a livello globale							
Riserva di altri enti a rilevanza sistemica							
Requisiti di fondi propri relativi agli aggiustamenti del secondo pilastro							

▼ M3

Dati bancari consolidati annuali — FONDI PROPRI, IMPORTI DELLE ESPOSIZIONI PONDERATI PER IL RISCHIO E SOLVIBILITÀ

Riserve di capitale e requisiti del secondo pilastro	Categorie MVU			
	Società controllate sotto controllo estero area dell'euro (subconsolidate o individuali)	Filiali sotto controllo estero area dell'euro (individuali)	Significative	Meno significative
Requisito combinato di riserva di capitale				
Riserva di conservazione del capitale				
Riserva di conservazione dovuta al rischio macroprudenziale o sistemico individuato a livello di uno Stato membro				
Riserva di capitale anticiclica specifica dell'ente				
Riserva di capitale a fronte del rischio sistemico				
Riserva degli enti a rilevanza sistemica				
Riserva degli enti a rilevanza sistemica a livello globale				
Riserva di altri enti a rilevanza sistemica				
Requisiti di fondi propri relativi agli aggiustamenti del secondo pilastro				

Dati bancari consolidati annuali — Fondi propri, importi delle esposizioni ponderati per il rischio e solvibilità

Dati bancari consolidati annuali — FONDI PROPRI, IMPORTI DELLE ESPOSIZIONI PONDERATI PER IL RISCHIO E SOLVIBILITÀ							
Rischio di credito — numero di enti per metodo	Gruppi bancari (consolidati) e banche individuali nazionali			Società controllate sotto controllo estero extra-UE (subconsolidate o individuali)	Filiali sotto controllo estero extra-UE (individuali)	Società controllate sotto controllo estero UE (subconsolidate o individuali)	Filiali sotto controllo estero UE (individuali)
	A. Grandi dimensioni	B. Medie dimensioni	C. Piccole dimensioni				
Metodo standardizzato							
Metodo IRB di base							
Metodo IRB avanzato							
Numero totale di enti (che applicano uno o più metodi di rischio di credito)							

Dati bancari consolidati annuali — FONDI PROPRI, IMPORTI DELLE ESPOSIZIONI PONDERATI PER IL RISCHIO E SOLVIBILITÀ				
Rischio di credito — numero di enti per metodo	Categorie MVU			
	Società controllate sotto controllo estero area dell'euro (subconsolidate o individuali)	Filiali sotto controllo estero area dell'euro (individuali)	Significative	Meno significative
Metodo standardizzato				
Metodo IRB di base				
Metodo IRB avanzato				
Numero totale di enti (che applicano uno o più metodi di rischio di credito)				

▼ **M3**

Rischio di mercato — numero di enti per metodo	Gruppi bancari (consolidati) e banche individuali nazionali			Società controllate sotto controllo estero extra-UE (subconsolidate o individuali)	Filiali sotto controllo estero extra-UE (individuali)	Società controllate sotto controllo estero UE (subconsolidate o individuali)	Filiali sotto controllo estero UE (individuali)
	A. Grandi dimensioni	B. Medie dimensioni	C. Piccole dimensioni				
Metodo standardizzato							
Modelli interni							
Numero totale di enti (che applicano uno o più metodi di rischio di mercato)							

Rischio di mercato — numero di enti per metodo	Categorie MVU			
	Società controllate sotto controllo estero area dell'euro (subconsolidate o individuali)	Filiali sotto controllo estero area dell'euro (individuali)	Significative	Meno significative
Metodo standardizzato				
Modelli interni				
Numero totale di enti (che applicano uno o più metodi di rischio di mercato)				

▼ **M3**

Rischio operativo — numero di enti per metodo	Gruppi bancari (consolidati) e banche individuali nazionali			Società controllate sotto controllo estero extra-UE (subconsolidate o individuali)	Filiali sotto controllo estero extra-UE (individuali)	Società controllate sotto controllo estero UE (subconsolidate o individuali)	Filiali sotto controllo estero UE (individuali)
	A. Grandi dimensioni	B. Medie dimensioni	C. Piccole dimensioni				
Metodo base per il rischio operativo							
Metodo standardizzato / Metodo standardizzato alternativo							
Metodo avanzato di misurazione							
Numero totale di enti (che applicano uno o più metodi di rischio operativo)							

Rischio operativo — numero di enti per metodo	Categorie MVU			
	Società controllate sotto controllo estero area dell'euro (subconsolidate o individuali)	Filiali sotto controllo estero area dell'euro (individuali)	Significative	Meno significative
Metodo base per il rischio operativo				
Metodo standardizzato / Metodo standardizzato alternativo				
Metodo avanzato di misurazione				
Numero totale di enti (che applicano uno o più metodi di rischio operativo)				

▼ **M3****Dati bancari consolidati annuali — Numero di enti**

Coefficiente di solvibilità (%)	Gruppi bancari (consolidati) e banche individuali nazionali			Società controllate sotto controllo estero extra-UE (subconsolidate o individuali)	Filiali sotto controllo estero extra-UE (individuali)	Società controllate sotto controllo estero UE (subconsolidate o individuali)	Filiali sotto controllo estero UE (individuali)
	A. Grandi dimensioni	B. Medie dimensioni	C. Piccole dimensioni				
< 8							
8 — 12							
12 — 16							
16 — 20							
> 20							

Dati bancari consolidati annuali — Numero di enti

Coefficiente di solvibilità (%)	Categorie MVU			
	Società controllate sotto controllo estero area dell'euro (subconsolidate o individuali)	Filiali sotto controllo estero area dell'euro (individuali)	Significative	Meno significative
< 8				
8 — 12				
12 — 16				
16 — 20				
> 20				

▼ **M3**

Coefficiente di classe 1 (%)	Gruppi bancari (consolidati) e banche individuali nazionali			Società controllate sotto controllo estero extra-UE (subconsolidate o individuali)	Filiali sotto controllo estero extra-UE (individuali)	Società controllate sotto controllo estero UE (subconsolidate o individuali)	Filiali sotto controllo estero UE (individuali)
	A. Grandi dimensioni	B. Medie dimensioni	C. Piccole dimensioni				
< 6							
6 — 8							
8 — 12							
12 — 16							
> 16							

Coefficiente di classe 1 (%)	Categorie MVU			
	Società controllate sotto controllo estero area dell'euro (subconsolidate o individuali)	Filiali sotto controllo estero area dell'euro (individuali)	Significative	Meno significative
< 6				
6 — 8				
8 — 12				
12 — 16				
> 16				

▼ M3

Coefficiente di capitale primario di classe 1 (%)	Gruppi bancari (consolidati) e banche individuali nazionali			Società controllate sotto controllo estero extra-UE (subconsolidate o individuali)	Filiali sotto controllo estero extra-UE (individuali)	Società controllate sotto controllo estero UE (subconsolidate o individuali)	Filiali sotto controllo estero UE (individuali)
	A. Grandi dimensioni	B. Medie dimensioni	C. Piccole dimensioni				
< 4							
4 — 6							
6 — 8							
8 — 12							
12 — 16							
> 16							

Coefficiente di capitale primario di classe 1 (%)	Categorie MVU			
	Società controllate sotto controllo estero area dell'euro (subconsolidate o individuali)	Filiali sotto controllo estero area dell'euro (individuali)	Significative	Meno significative
< 4				
4 — 6				
6 — 8				
8 — 12				
12 — 16				
> 16				

▼ **M3**

Dati bancari consolidati annuali — IMPORTO COMPLESSIVO DELL'ESPOSIZIONE AL RISCHIO/ESPOSIZIONI TOTALI

Coefficiente di solvibilità (%)	Gruppi bancari (consolidati) e banche individuali nazionali			Società controllate sotto controllo estero extra-UE (subconsolidate o individuali)	Filiali sotto controllo estero extra-UE (individuali)	Società controllate sotto controllo estero UE (subconsolidate o individuali)	Filiali sotto controllo estero UE (individuali)
	A. Grandi dimensioni	B. Medie dimensioni	C. Piccole dimensioni				
< 8							
8 — 12							
12 — 16							
16 — 20							
> 20							

Dati bancari consolidati annuali — IMPORTO COMPLESSIVO DELL'ESPOSIZIONE AL RISCHIO/ESPOSIZIONI TOTALI

Coefficiente di solvibilità (%)	Categorie MVU			
	Società controllate sotto controllo estero area dell'euro (subconsolidate o individuali)	Filiali sotto controllo estero area dell'euro (individuali)	Significative	Meno significative
< 8				
8 — 12				
12 — 16				
16 — 20				
> 20				

▼ M3

Coefficiente di classe 1 (%)	Gruppi bancari (consolidati) e banche individuali nazionali			Società controllate sotto controllo estero extra-UE (subconsolidate o individuali)	Filiali sotto controllo estero extra-UE (individuali)	Società controllate sotto controllo estero UE (subconsolidate o individuali)	Filiali sotto controllo estero UE (individuali)
	A. Grandi dimensioni	B. Medie dimensioni	C. Piccole dimensioni				
< 6							
6 — 8							
8 — 12							
12-16							
>16							

Coefficiente di classe 1 (%)	Categorie MVU			
	Società controllate sotto controllo estero area dell'euro (subconsolidate o individuali)	Filiali sotto controllo estero area dell'euro (individuali)	Significative	Meno significative
< 6				
6 — 8				
8 — 12				
12-16				
>16				

▼ M3

Coefficiente di capitale primario di classe 1 (%)	Gruppi bancari (consolidati) e banche individuali nazionali			Società controllate sotto controllo estero extra-UE (subconsolidate o individuali)	Filiali sotto controllo estero extra-UE (individuali)	Società controllate sotto controllo estero UE (subconsolidate o individuali)	Filiali sotto controllo estero UE (individuali)
	A. Grandi dimensioni	B. Medie dimensioni	C. Piccole dimensioni				
< 4							
4 — 6							
6 — 8							
8 — 12							
12 — 16							
> 16							

Coefficiente di capitale primario di classe 1 (%)	Categorie MVU			
	Società controllate sotto controllo estero area dell'euro (subconsolidate o individuali)	Filiali sotto controllo estero area dell'euro (individuali)	Significative	Meno significative
< 4				
4 — 6				
6 — 8				
8 — 12				
12 — 16				
> 16				

▼ M3

Dati bancari consolidati annuali — Attività

Coefficiente di solvibilità (%)	Gruppi bancari (consolidati) e banche individuali nazionali			Società controllate sotto controllo estero extra-UE (subconsolidate o individuali)	Filiali sotto controllo estero extra-UE (individuali)	Società controllate sotto controllo estero UE (subconsolidate o individuali)	Filiali sotto controllo estero UE (individuali)
	A. Grandi dimensioni	B. Medie dimensioni	C. Piccole dimensioni				
< 8							
8 — 12							
12 — 16							
16 — 20							
> 20							

Dati bancari consolidati annuali — Attività

Coefficiente di solvibilità (%)	Categorie MVU			
	Società controllate sotto controllo estero area dell'euro (subconsolidate o individuali)	Filiali sotto controllo estero area dell'euro (individuali)	Significative	Meno significative
< 8				
8 — 12				
12 — 16				
16 — 20				
> 20				

▼ **M3**

Coefficiente di classe 1 (%)	Gruppi bancari (consolidati) e banche individuali nazionali			Società controllate sotto controllo estero extra-UE (subconsolidate o individuali)	Filiali sotto controllo estero extra-UE (individuali)	Società controllate sotto controllo estero UE (subconsolidate o individuali)	Filiali sotto controllo estero UE (individuali)
	A. Grandi dimensioni	B. Medie dimensioni	C. Piccole dimensioni				
< 6							
6 — 8							
8 — 12							
12 — 16							
> 16							

Coefficiente di classe 1 (%)	Categorie MVU			
	Società controllate sotto controllo estero area dell'euro (subconsolidate o individuali)	Filiali sotto controllo estero area dell'euro (individuali)	Significative	Meno significative
< 6				
6 — 8				
8 — 12				
12 — 16				
> 16				

▼ M3

Coefficiente di capitale primario di classe 1 (%)	Gruppi bancari (consolidati) e banche individuali nazionali			Società controllate sotto controllo estero extra-UE (subconsolidate o individuali)	Filiali sotto controllo estero extra-UE (individuali)	Società controllate sotto controllo estero UE (subconsolidate o individuali)	Filiali sotto controllo estero UE (individuali)
	A. Grandi dimensioni	B. Medie dimensioni	C. Piccole dimensioni				
< 4							
4 — 6							
6 — 8							
8 — 12							
12 — 16							
> 16							

Coefficiente di capitale primario di classe 1 (%)	Categorie MVU			
	Società controllate sotto controllo estero area dell'euro (subconsolidate o individuali)	Filiali sotto controllo estero area dell'euro (individuali)	Significative	Meno significative
< 4				
4 — 6				
6 — 8				
8 — 12				
12 — 16				
> 16				

Tabella 2.A.

Dati bancari consolidati trimestral — Soggetti segnalanti

Dati bancari consolidati trimestrali — Soggetti segnalanti							
Operatori soggetti agli obblighi di segnalazione	Gruppi bancari (consolidati) e banche individuali nazionali			Società controllate sotto controllo estero extra-UE (subconsolidate o individuali)	Filiali sotto controllo estero extra-UE (individuali)	Società controllate sotto controllo estero UE (subconsolidate o individuali)	Filiali sotto controllo estero UE (individuali)
	A. Grandi dimensioni	B. Medie dimensioni	C. Piccole dimensioni				
N. di enti creditizi individuali							
N. degli enti creditizi consolidati in gruppi bancari							
N. di gruppi bancari							
Numero totale di enti creditizi*							

Dati bancari consolidati trimestrali — Soggetti segnalanti				
Operatori soggetti agli obblighi di segnalazione	Categorie MVU			
	Società controllate sotto controllo estero area dell'euro (subconsolidate o individuali)	Filiali sotto controllo estero area dell'euro (individuali)	Significative	Meno significative
N. di enti creditizi individuali				
N. degli enti creditizi consolidati in gruppi bancari				
N. di gruppi bancari				
Numero totale di enti creditizi*				

Dati bancari consolidati trimestral — Redditività ed efficienza

Dati bancari consolidati trimestrali — Redditività ed efficienza — FINREP IFRS							
Bilancio consolidato	Gruppi bancari (consolidati) e banche individuali nazionali			Società controllate sotto controllo estero extra-UE (subconsolidate o individuali)	Filiali sotto controllo estero extra-UE (individuali)	Società controllate sotto controllo estero UE (subconsolidate o individuali)	Filiali sotto controllo estero UE (individuali)
	A. Grandi dimensioni	B. Medie dimensioni	C. Piccole dimensioni				
Interessi attivi							
<i>Attività finanziarie detenute per negoziazione*</i>							
<i>Attività finanziarie designate al fair value (valore equo) rilevato a prospetto di conto economico complessivo *</i>							
<i>Attività finanziarie disponibili per la vendita*</i>							
<i>Prestiti e crediti*</i>							
<i>Investimenti posseduti fino a scadenza*</i>							
<i>Derivati — Contabilizzazione delle operazioni di copertura, rischio di tasso di interesse*</i>							
<i>Altre attività</i>							
(Interessi passivi)							
<i>(Passività finanziarie detenute per negoziazione)*</i>							
<i>(Passività finanziarie designate al fair value (valore equo) rilevato a prospetto di conto economico complessivo)*</i>							

▼ M3

Dati bancari consolidati trimestrali — Redditività ed efficienza — FINREP IFRS

Bilancio consolidato	Gruppi bancari (consolidati) e banche individuali nazionali			Società controllate sotto controllo estero extra-UE (subconsolidate o individuali)	Filiali sotto controllo estero extra-UE (individuali)	Società controllate sotto controllo estero UE (subconsolidate o individuali)	Filiali sotto controllo estero UE (individuali)
	A. Grandi dimensioni	B. Medie dimensioni	C. Piccole dimensioni				
<i>(Passività finanziarie rilevate al costo ammortizzato)*</i>							
<i>(Derivati — Contabilizzazione delle operazioni di copertura, rischio di tasso di interesse)*</i>							
<i>(Altre passività)</i>							
Ricavi da dividendi*							
Ricavi da commissioni e compensi*							
(Costi per commissioni e compensi)*							
Utili o (-) perdite realizzati dalla eliminazione contabile di attività e passività finanziarie non misurate al fair value (valore equo) rilevato a prospetto di conto economico complessivo*							
Utili o (-) perdite risultanti da attività e passività finanziarie possedute per negoziazione, al netto*							
Utili o (-) perdite risultanti da attività e passività finanziarie designate al fair value (valore equo) rilevato a prospetto di conto economico complessivo, al netto*							
Utili o (-) perdite risultanti dalla contabilizzazione delle operazioni di copertura, al netto							
Differenze di cambio, al netto							
Altri ricavi operativi							
(Altri costi operativi)							
Totale dei ricavi operativi, al netto							

▼ M3

Dati bancari consolidati trimestrali — Redditività ed efficienza — FINREP IFRS

Bilancio consolidato	Gruppi bancari (consolidati) e banche individuali nazionali			Società controllate sotto controllo estero extra-UE (subconsolidate o individuali)	Filiali sotto controllo estero extra-UE (individuali)	Società controllate sotto controllo estero UE (subconsolidate o individuali)	Filiali sotto controllo estero UE (individuali)
	A. Grandi dimensioni	B. Medie dimensioni	C. Piccole dimensioni				
(Spese amministrative)							
<i>(Spese di personale)</i>							
<i>(Altre spese amministrative)</i>							
(Ammortamenti)							
(Accantonamenti o (-) storni di accantonamenti)							
<i>(Impegni e garanzie dati)</i>							
<i>(Altri accantonamenti)</i>							
Riduzione di valore o (-) storno di riduzione di valore delle attività finanziarie non misurate al fair value (valore equo) rilevato a prospetto di conto economico complessivo							
<i>(Attività finanziarie misurate al costo [strumenti di capitale non quotati])*</i>							
<i>(Attività finanziarie disponibili per la vendita) *</i>							
<i>(Prestiti e crediti [inclusi leasing finanziari])*</i>							
<i>(Investimenti posseduti fino a scadenza) *</i>							
(Riduzione di valore o (-) storno di riduzione di valore di attività non finanziarie)							

▼ M3

Dati bancari consolidati trimestrali — Redditività ed efficienza — FINREP IFRS

Bilancio consolidato	Gruppi bancari (consolidati) e banche individuali nazionali			Società controllate sotto controllo estero extra-UE (subconsolidate o individuali)	Filiali sotto controllo estero extra-UE (individuali)	Società controllate sotto controllo estero UE (subconsolidate o individuali)	Filiali sotto controllo estero UE (individuali)
	A. Grandi dimensioni	B. Medie dimensioni	C. Piccole dimensioni				
UTILI O (-) PERDITE AL LORDO DELLE IMPOSTE DA ATTIVITÀ OPERATIVE IN ESERCIZIO							
(Oneri o (-) proventi fiscali connessi a utili o perdite da attività operative in esercizio)							
UTILI O (-) PERDITE AL NETTO DELLE IMPOSTE DA ATTIVITÀ OPERATIVE IN ESERCIZIO							
UTILI O (-) PERDITE PER L'ANNO							

▼ M3

Dati bancari consolidati trimestrali — Redditività ed efficienza — FINREP IFRS

Bilancio consolidato	Categorie MVU			
	Società controllate sotto controllo estero area dell'euro (subconsolidate o individuali)	Filiali sotto controllo estero area dell'euro (individuali)	Significative	Meno significative
Interessi attivi				
<i>Attività finanziarie detenute per negoziazione*</i>				
<i>Attività finanziarie designate al fair value (valore equo) rilevato a prospetto di conto economico complessivo *</i>				
<i>Attività finanziarie disponibili per la vendita*</i>				
<i>Prestiti e crediti*</i>				
<i>Investimenti posseduti fino a scadenza*</i>				
<i>Derivati — Contabilizzazione delle operazioni di copertura, rischio di tasso di interesse*</i>				
<i>Altre attività</i>				
(Interessi passivi)				
<i>(Passività finanziarie detenute per negoziazione)*</i>				
<i>(Passività finanziarie designate al fair value (valore equo) rilevato a prospetto di conto economico complessivo)*</i>				

▼ M3

Dati bancari consolidati trimestrali — Redditività ed efficienza — FINREP IFRS

Bilancio consolidato	Categorie MVU			
	Società controllate sotto controllo estero area dell'euro (subconsolidate o individuali)	Filiali sotto controllo estero area dell'euro (individuali)	Significative	Meno significative
<i>(Passività finanziarie rilevate al costo ammortizzato)*</i>				
<i>(Derivati — Contabilizzazione delle operazioni di copertura, rischio di tasso di interesse)*</i>				
<i>(Altre passività)</i>				
Ricavi da dividendi*				
Ricavi da commissioni e compensi*				
(Costi per commissioni e compensi)*				
Utili o (-) perdite realizzati dalla eliminazione contabile di attività e passività finanziarie non misurate al fair value (valore equo) rilevato a prospetto di conto economico complessivo*				
Utili o (-) perdite risultanti da attività e passività finanziarie possedute per negoziazione, al netto*				
Utili o (-) perdite risultanti da attività e passività finanziarie designate al fair value (valore equo) rilevato a prospetto di conto economico complessivo, al netto*				
Utili o (-) perdite risultanti dalla contabilizzazione delle operazioni di copertura, al netto				
Differenze di cambio, al netto				
Altri ricavi operativi				
(Altri costi operativi)				
Totale dei ricavi operativi, al netto				

▼ M3

Dati bancari consolidati trimestrali — Redditività ed efficienza — FINREP IFRS

Bilancio consolidato	Categorie MVU			
	Società controllate sotto controllo estero area dell'euro (subconsolidate o individuali)	Filiali sotto controllo estero area dell'euro (individuali)	Significative	Meno significative
(Spese amministrative)				
<i>(Spese di personale)</i>				
<i>(Altre spese amministrative)</i>				
(Ammortamenti)				
(Accantonamenti o (-) storni di accantonamenti)				
<i>(Impegni e garanzie dati)</i>				
<i>(Altri accantonamenti)</i>				
Riduzione di valore o (-) storno di riduzione di valore delle attività finanziarie non misurate al fair value (valore equo) rilevato a prospetto di conto economico complessivo				
<i>(Attività finanziarie misurate al costo [strumenti di capitale non quotati])*</i>				
<i>(Attività finanziarie disponibili per la vendita) *</i>				
<i>(Prestiti e crediti [inclusi leasing finanziari])*</i>				
<i>(Investimenti posseduti fino a scadenza) *</i>				
(Riduzione di valore o (-) storno di riduzione di valore di attività non finanziarie)				

▼ M3

Dati bancari consolidati trimestrali — Redditività ed efficienza — FINREP IFRS

Bilancio consolidato	Categorie MVU			
	Società controllate sotto controllo estero area dell'euro (subconsolidate o individuali)	Filiali sotto controllo estero area dell'euro (individuali)	Significative	Meno significative
UTILI O (-) PERDITE AL LORDO DELLE IMPOSTE DA ATTIVITÀ OPERATIVE IN ESERCIZIO				
(Oneri o (-) proventi fiscali connessi a utili o perdite da attività operative in esercizio)				
UTILI O (-) PERDITE AL NETTO DELLE IMPOSTE DA ATTIVITÀ OPERATIVE IN ESERCIZIO				
UTILI O (-) PERDITE PER L'ANNO				

▼ M3

Dati bancari consolidati trimestrali — Redditività ed efficienza — FINREP GAAP

Bilancio consolidato	Gruppi bancari (consolidati) e banche individuali nazionali			Società controllate sotto controllo estero extra-UE (subconsolidate o individuali)	Filiali sotto controllo estero extra-UE (individuali)	Società controllate sotto controllo estero UE (subconsolidate o individuali)	Filiali sotto controllo estero UE (individuali)
	A. Grandi dimensioni	B. Medie dimensioni	C. Piccole dimensioni				
Interessi attivi							
(Interessi passivi)							
Ricavi da dividendi							
Ricavi da commissioni e compensi							
(Costi per commissioni e compensi)							
Utili o (-) perdite realizzati dalla eliminazione contabile di attività e passività finanziarie non misurate al fair value (valore equo) rilevato a prospetto di conto economico complessivo*							
Utili o (-) perdite risultanti da attività e passività finanziarie possedute per negoziazione, al netto*							
Utili o (-) perdite risultanti da attività e passività finanziarie designate al fair value (valore equo) rilevato a prospetto di conto economico complessivo, al netto*							
Utili o (-) perdite risultanti da attività e passività finanziarie non per negoziazione, al netto							
Utili o (-) perdite risultanti dalla contabilizzazione delle operazioni di copertura, al netto							
Differenze di cambio, al netto							
Altri ricavi operativi							

▼ M3

Dati bancari consolidati trimestrali — Redditività ed efficienza — FINREP GAAP

Bilancio consolidato	Gruppi bancari (consolidati) e banche individuali nazionali			Società controllate sotto controllo estero extra-UE (subconsolidate o individuali)	Filiali sotto controllo estero extra-UE (individuali)	Società controllate sotto controllo estero UE (subconsolidate o individuali)	Filiali sotto controllo estero UE (individuali)
	A. Grandi dimensioni	B. Medie dimensioni	C. Piccole dimensioni				
(Altri costi operativi)							
Totale dei ricavi operativi, al netto							
(Spese amministrative)							
<i>(Spese di personale)</i>							
<i>(Altre spese amministrative)</i>							
(Ammortamenti)							
(Accantonamenti o (-) storni di accantonamenti)							
(Riduzione di valore o (-) storno della riduzione di valore di attività finanziarie non misurate al fair value (valore equo) rilevato a prospetto di conto economico complessivo)							
(Riduzione di valore o (-) storno di riduzione di valore di attività non finanziarie)							
UTILI O (-) PERDITE AL LORDO DELLE IMPOSTE DA ATTIVITÀ OPERATIVE IN ESERCIZIO							
UTILI O (-) PERDITE AL NETTO DELLE IMPOSTE DA ATTIVITÀ OPERATIVE IN ESERCIZIO							
UTILI O (-) PERDITE PER L'ANNO							

▼ M3

Dati bancari consolidati trimestrali — Redditività ed efficienza — FINREP GAAP

Bilancio consolidato	Categorie MVU			
	Società controllate sotto controllo estero area dell'euro (subconsolidate o individuali)	Filiali sotto controllo estero area dell'euro (individuali)	Significative	Meno significative
Interessi attivi				
(Interessi passivi)				
Ricavi da dividendi				
Ricavi da commissioni e compensi				
(Costi per commissioni e compensi)				
Utili o (-) perdite realizzati dalla eliminazione contabile di attività e passività finanziarie non misurate al fair value (valore equo) rilevato a prospetto di conto economico complessivo*				
Utili o (-) perdite risultanti da attività e passività finanziarie possedute per negoziazione, al netto*				
Utili o (-) perdite risultanti da attività e passività finanziarie designate al fair value (valore equo) rilevato a prospetto di conto economico complessivo, al netto*				
Utili o (-) perdite risultanti da attività e passività finanziarie non per negoziazione, al netto				
Utili o (-) perdite risultanti dalla contabilizzazione delle operazioni di copertura, al netto				
Differenze di cambio, al netto				
Altri ricavi operativi				

▼ M3

Dati bancari consolidati trimestrali — Redditività ed efficienza — FINREP GAAP

Bilancio consolidato	Categorie MVU			
	Società controllate sotto controllo estero area dell'euro (subconsolidate o individuali)	Filiali sotto controllo estero area dell'euro (individuali)	Significative	Meno significative
(Altri costi operativi)				
Totale dei ricavi operativi, al netto				
(Spese amministrative)				
<i>(Spese di personale)</i>				
<i>(Altre spese amministrative)</i>				
(Ammortamenti)				
(Accantonamenti o (-) storni di accantonamenti)				
(Riduzione di valore o (-) storno della riduzione di valore di attività finanziarie non misurate al fair value (valore equo) rilevato a prospetto di conto economico complessivo)				
(Riduzione di valore o (-) storno di riduzione di valore di attività non finanziarie)				
UTILI O (-) PERDITE AL LORDO DELLE IMPOSTE DA ATTIVITÀ OPERATIVE IN ESERCIZIO				
UTILI O (-) PERDITE AL NETTO DELLE IMPOSTE DA ATTIVITÀ OPERATIVE IN ESERCIZIO				
UTILI O (-) PERDITE PER L'ANNO				

▼ M3

Dati bancari consolidati trimestrali — Redditività ed efficienza — NON FINREP

Bilancio consolidato	Gruppi bancari (consolidati) e banche individuali nazionali			Società controllate sotto controllo estero extra-UE (subconsolidate o individuali)	Filiali sotto controllo estero extra-UE (individuali)	Società controllate sotto controllo estero UE (subconsolidate o individuali)	Filiali sotto controllo estero UE (individuali)
	A. Grandi dimensioni	B. Medie dimensioni	C. Piccole dimensioni				
Interessi attivi netti							
<i>Interessi attivi</i>							
<i>(Interessi passivi)</i>							
Ricavi da dividendi							
Ricavi netti da commissioni e compensi							
<i>Ricavi da commissioni e compensi</i>							
<i>(Costi per commissioni e compensi)</i>							
Risultati di negoziazioni e variazioni dei cambi							
Altri ricavi operativi							
(Altri costi operativi)							
Totale dei ricavi operativi, al netto							
(Spese amministrative)							
<i>(Spese di personale)</i>							
<i>(Altre spese amministrative)</i>							
(Ammortamenti)							
(Accantonamenti o (-) storni di accantonamenti)							

▼ M3

Dati bancari consolidati trimestrali — Redditività ed efficienza — NON FINREP

Bilancio consolidato	Gruppi bancari (consolidati) e banche individuali nazionali			Società controllate sotto controllo estero extra-UE (subconsolidate o individuali)	Filiali sotto controllo estero extra-UE (individuali)	Società controllate sotto controllo estero UE (subconsolidate o individuali)	Filiali sotto controllo estero UE (individuali)
	A. Grandi dimensioni	B. Medie dimensioni	C. Piccole dimensioni				
(Riduzione di valore o (-) storno della riduzione di valore di attività finanziarie non misurate al fair value (valore equo) rilevato a prospetto di conto economico complessivo)							
(Riduzione di valore o (-) storno di riduzione di valore di attività non finanziarie)							
UTILI O (-) PERDITE AL LORDO DELLE IMPOSTE DA ATTIVITÀ OPERATIVE IN ESERCIZIO							
UTILI O (-) PERDITE AL NETTO DELLE IMPOSTE DA ATTIVITÀ OPERATIVE IN ESERCIZIO							
UTILI O (-) PERDITE PER L'ANNO							

▼ M3

Dati bancari consolidati trimestrali — Redditività ed efficienza — NON FINREP

Bilancio consolidato	Categorie MVU			
	Società controllate sotto controllo estero area dell'euro (subconsolidate o individuali)	Filiali sotto controllo estero area dell'euro (individuali)	Significative	Meno significative
Interessi attivi netti				
<i>Interessi attivi</i>				
<i>(Interessi passivi)</i>				
Ricavi da dividendi				
Ricavi netti da commissioni e compensi				
<i>Ricavi da commissioni e compensi</i>				
<i>(Costi per commissioni e compensi)</i>				
Risultati di negoziazioni e variazioni dei cambi				
Altri ricavi operativi				
(Altri costi operativi)				
Totale dei ricavi operativi, al netto				
(Spese amministrative)				
<i>(Spese di personale)</i>				
<i>(Altre spese amministrative)</i>				
(Ammortamenti)				
(Accantonamenti o (-) storni di accantonamenti)				

▼ M3

Dati bancari consolidati trimestrali — Redditività ed efficienza — NON FINREP

Bilancio consolidato	Categorie MVU			
	Società controllate sotto controllo estero area dell'euro (subconsolidate o individuali)	Filiali sotto controllo estero area dell'euro (individuali)	Significative	Meno significative
(Riduzione di valore o (-) storno della riduzione di valore di attività finanziarie non misurate al fair value (valore equo) rilevato a prospetto di conto economico complessivo)				
(Riduzione di valore o (-) storno di riduzione di valore di attività non finanziarie)				
UTILI O (-) PERDITE AL LORDO DELLE IMPOSTE DA ATTIVITÀ OPERATIVE IN ESERCIZIO				
UTILI O (-) PERDITE AL NETTO DELLE IMPOSTE DA ATTIVITÀ OPERATIVE IN ESERCIZIO				
UTILI O (-) PERDITE PER L'ANNO				

▼ M3

Dati bancari consolidati trimestrali — Redditività ed efficienza — CAMPIONE COMPLETO

Bilancio consolidato	Gruppi bancari (consolidati) e banche individuali nazionali			Società controllate sotto controllo estero extra-UE (subconsolidate o individuali)	Filiali sotto controllo estero extra-UE (individuali)	Società controllate sotto controllo estero UE (subconsolidate o individuali)	Filiali sotto controllo estero UE (individuali)
	A. Grandi dimensioni	B. Medie dimensioni	C. Piccole dimensioni				
Interessi attivi netti*							
Ricavi da dividendi*							
Ricavi netti da commissioni e compensi*							
Risultati di negoziazioni e variazioni dei cambi							
Altri ricavi operativi							
Totale dei ricavi operativi, al netto*							
(Altri costi operativi)							
UTILI O (-) PERDITE AL NETTO DELLE IMPOSTE DA ATTIVITÀ OPERATIVE IN ESERCIZIO							
UTILI O (-) PERDITE PER L'ANNO							

▼ **M3**

Dati bancari consolidati trimestrali — Redditività ed efficienza — CAMPIONE COMPLETO

Bilancio consolidato	Categorie MVU			
	Società controllate sotto controllo estero area dell'euro (subconsolidate o individuali)	Filiali sotto controllo estero area dell'euro (individuali)	Significative	Meno significative
Interessi attivi netti*				
Ricavi da dividendi*				
Ricavi netti da commissioni e compensi*				
Risultati di negoziazioni e variazioni dei cambi				
Altri ricavi operativi				
Totale dei ricavi operativi, al netto*				
(Altri costi operativi)				
UTILI O (-) PERDITE AL NETTO DELLE IMPOSTE DA ATTIVITÀ OPERATIVE IN ESERCIZIO				
UTILI O (-) PERDITE PER L'ANNO				

Tabella 2.C.

Dati bancari consolidati trimestrali — Bilancio

Dati bancari consolidati trimestrali — BILANCIO — FINREP IFRS							
Attività	Gruppi bancari (consolidati) e banche individuali nazionali			Società controllate sotto controllo estero extra-UE (subconsolidate o individuali)	Filiali sotto controllo estero extra-UE (individuali)	Società controllate sotto controllo estero UE (subconsolidate o individuali)	Filiali sotto controllo estero UE (individuali)
	A. Grandi dimensioni	B. Medie dimensioni	C. Piccole dimensioni				
Cassa, disponibilità presso banche centrali e altri depositi a vista*							
Attività finanziarie detenute per negoziazione*							
<i>Derivati detenuti per negoziazione</i>							
<i>Strumenti di capitale</i>							
<i>Titoli di debito</i>							
<i>Prestiti e anticipazioni</i>							
Attività finanziarie designate al fair value (valore equo) rilevato a prospetto di conto economico complessivo							
<i>Strumenti di capitale</i>							
<i>Titoli di debito</i>							
<i>Prestiti e anticipazioni</i>							

▼ M3

Dati bancari consolidati trimestrali — BILANCIO — FINREP IFRS

Attività	Gruppi bancari (consolidati) e banche individuali nazionali			Società controllate sotto controllo estero extra-UE (subconsolidate o individuali)	Filiali sotto controllo estero extra-UE (individuali)	Società controllate sotto controllo estero UE (subconsolidate o individuali)	Filiali sotto controllo estero UE (individuali)
	A. Grandi dimensioni	B. Medie dimensioni	C. Piccole dimensioni				
Attività finanziarie disponibili per la vendita							
<i>Strumenti di capitale</i>							
<i>Titoli di debito</i>							
<i>Prestiti e anticipazioni</i>							
Prestiti e crediti							
<i>Titoli di debito</i>							
<i>Prestiti e anticipazioni</i>							
Investimenti posseduti fino alla scadenza							
<i>Titoli di debito</i>							
<i>Prestiti e anticipazioni</i>							
Derivati—Contabilizzazione delle operazioni di copertura							
Attività immateriali							
TOTALE DELLE ATTIVITÀ							

▼ M3

Dati bancari consolidati trimestrali — BILANCIO — FINREP IFRS

Attività	Categorie MVU			
	Società controllate sotto controllo estero area dell'euro (subconsolidate o individuali)	Filiali sotto controllo estero area dell'euro (individuali)	Significative	Meno significative
Cassa, disponibilità presso banche centrali e altri depositi a vista*				
Attività finanziarie detenute per negoziazione*				
<i>Derivati detenuti per negoziazione</i>				
<i>Strumenti di capitale</i>				
<i>Titoli di debito</i>				
<i>Prestiti e anticipazioni</i>				
Attività finanziarie designate al fair value (valore equo) rilevato a prospetto di conto economico complessivo				
<i>Strumenti di capitale</i>				
<i>Titoli di debito</i>				
<i>Prestiti e anticipazioni</i>				

▼ M3

Dati bancari consolidati trimestrali — BILANCIO — FINREP IFRS

Attività	Categorie MVU			
	Società controllate sotto controllo estero area dell'euro (subconsolidate o individuali)	Filiali sotto controllo estero area dell'euro (individuali)	Significative	Meno significative
Attività finanziarie disponibili per la vendita				
<i>Strumenti di capitale</i>				
<i>Titoli di debito</i>				
<i>Prestiti e anticipazioni</i>				
Prestiti e crediti				
<i>Titoli di debito</i>				
<i>Prestiti e anticipazioni</i>				
Investimenti posseduti fino alla scadenza				
<i>Titoli di debito</i>				
<i>Prestiti e anticipazioni</i>				
Derivati—Contabilizzazione delle operazioni di copertura				
Attività immateriali				
TOTALE DELLE ATTIVITÀ				

▼ M3

Passività	Gruppi bancari (consolidati) e banche individuali nazionali			Società controllate sotto controllo estero extra-UE (subconsolidate o individuali)	Filiali sotto controllo estero extra-UE (individuali)	Società controllate sotto controllo estero UE (subconsolidate o individuali)	Filiali sotto controllo estero UE (individuali)
	A. Grandi dimensioni	B. Medie dimensioni	C. Piccole dimensioni				
Passività finanziarie possedute per negoziazione							
<i>Derivati detenuti per negoziazione</i>							
<i>Depositi</i>							
<i>Titoli di debito emessi</i>							
Passività finanziarie designate al fair value (valore equo) rilevato a prospetto di conto economico complessivo							
<i>Depositi</i>							
<i>Titoli di debito emessi</i>							
Passività finanziarie misurate al costo ammortizzato							
<i>Depositi</i>							
<i>Titoli di debito emessi</i>							
Accantonamenti							
TOTALE DELLE PASSIVITÀ*							

▼ **M3**

Passività	Categorie MVU			
	Società controllate sotto controllo estero area dell'euro (subconsolidate o individuali)	Filiali sotto controllo estero area dell'euro (individuali)	Significative	Meno significative
Passività finanziarie possedute per negoziazione				
<i>Derivati detenuti per negoziazione</i>				
<i>Depositi</i>				
<i>Titoli di debito emessi</i>				
Passività finanziarie designate al fair value (valore equo) rilevato a prospetto di conto economico complessivo				
<i>Depositi</i>				
<i>Titoli di debito emessi</i>				
Passività finanziarie misurate al costo ammortizzato				
<i>Depositi</i>				
<i>Titoli di debito emessi</i>				
Accantonamenti				
TOTALE DELLE PASSIVITÀ*				

▼ **M3**

Patrimonio netto e partecipazioni di minoranza	Gruppi bancari (consolidati) e banche individuali nazionali			Società controllate sotto controllo estero extra-UE (subconsolidate o individuali)	Filiali sotto controllo estero extra-UE (individuali)	Società controllate sotto controllo estero UE (subconsolidate o individuali)	Filiali sotto controllo estero UE (individuali)
	A. Grandi dimensioni	B. Medie dimensioni	C. Piccole dimensioni				
Capitale							
TOTALE DEL PATRIMONIO NETTO							
TOTALE DELLE PASSIVITÀ E DEL PATRIMONIO NETTO							

Patrimonio netto e partecipazioni di minoranza	Categorie MVU			
	Società controllate sotto controllo estero area dell'euro (subconsolidate o individuali)	Filiali sotto controllo estero area dell'euro (individuali)	Significative	Meno significative
Capitale				
TOTALE DEL PATRIMONIO NETTO				
TOTALE DELLE PASSIVITÀ E DEL PATRIMONIO NETTO				

▼ M3

Impegni all'erogazione di finanziamenti, garanzie finanziarie e altri impegni	Gruppi bancari (consolidati) e banche individuali nazionali			Società controllate sotto controllo estero extra-UE (subconsolidate o individuali)	Filiali sotto controllo estero extra-UE (individuali)	Società controllate sotto controllo estero UE (subconsolidate o individuali)	Filiali sotto controllo estero UE (individuali)
	A. Grandi dimensioni	B. Medie dimensioni	C. Piccole dimensioni				
Dati							
<i>Impegni all'erogazione di prestiti</i>							
<i>Garanzie finanziarie</i>							
Ricevuti							
<i>Impegni all'erogazione di prestiti</i>							
<i>Garanzie finanziarie</i>							

Impegni all'erogazione di finanziamenti, garanzie finanziarie e altri impegni	Categorie MVU			
	Società controllate sotto controllo estero area dell'euro (subconsolidate o individuali)	Filiali sotto controllo estero area dell'euro (individuali)	Significative	Meno significative
Dati				
<i>Impegni all'erogazione di prestiti</i>				
<i>Garanzie finanziarie</i>				
Ricevuti				
<i>Impegni all'erogazione di prestiti</i>				
<i>Garanzie finanziarie</i>				

▼ M3

Dati bancari consolidati trimestrali — BILANCIO — FINREP GAAP

Attività	Gruppi bancari (consolidati) e banche individuali nazionali			Società controllate sotto controllo estero extra-UE (subconsolidate o individuali)	Filiali sotto controllo estero extra-UE (individuali)	Società controllate sotto controllo estero UE (subconsolidate o individuali)	Filiali sotto controllo estero UE (individuali)
	A. Grandi dimensioni	B. Medie dimensioni	C. Piccole dimensioni				
Cassa, disponibilità presso banche centrali e altri depositi a vista*							
Attività finanziarie detenute per negoziazione*							
<i>Derivati detenuti per negoziazione</i>							
<i>Strumenti di capitale</i>							
<i>Titoli di debito</i>							
<i>Prestiti e anticipazioni</i>							
Attività finanziarie non derivate e non per negoziazione misurate al fair value (valore equo) rilevato a prospetto di conto economico complessivo							
<i>Strumenti di capitale</i>							
<i>Titoli di debito</i>							
<i>Prestiti e anticipazioni</i>							

▼ M3

Dati bancari consolidati trimestrali — BILANCIO — FINREP GAAP

Attività	Gruppi bancari (consolidati) e banche individuali nazionali			Società controllate sotto controllo estero extra-UE (subconsolidate o individuali)	Filiali sotto controllo estero extra-UE (individuali)	Società controllate sotto controllo estero UE (subconsolidate o individuali)	Filiali sotto controllo estero UE (individuali)
	A. Grandi dimensioni	B. Medie dimensioni	C. Piccole dimensioni				
Attività finanziarie non derivate e non per negoziazione misurate al fair value (valore equo) rilevato a patrimonio netto							
<i>Strumenti di capitale</i>							
<i>Titoli di debito</i>							
<i>Prestiti e anticipazioni</i>							
Strumenti di debito non per negoziazione misurati secondo un metodo basato sul costo							
<i>Titoli di debito</i>							
<i>Prestiti e anticipazioni</i>							
Altre attività finanziarie non derivate e non per negoziazione							
<i>Strumenti di capitale</i>							
<i>Titoli di debito</i>							
<i>Prestiti e anticipazioni</i>							
Derivati—Contabilizzazione delle operazioni di copertura							
Attività immateriali							
TOTALE DELLE ATTIVITÀ*							

▼ M3

Dati bancari consolidati trimestrali — BILANCIO — FINREP GAAP

Attività	Categorie MVU			
	Società controllate sotto controllo estero area dell'euro (subconsolidate o individuali)	Filiali sotto controllo estero area dell'euro (individuali)	Significative	Meno significative
Cassa, disponibilità presso banche centrali e altri depositi a vista*				
Attività finanziarie detenute per negoziazione*				
<i>Derivati detenuti per negoziazione</i>				
<i>Strumenti di capitale</i>				
<i>Titoli di debito</i>				
<i>Prestiti e anticipazioni</i>				
Attività finanziarie non derivate e non per negoziazione misurate al fair value (valore equo) rilevato a prospetto di conto economico complessivo				
<i>Strumenti di capitale</i>				
<i>Titoli di debito</i>				
<i>Prestiti e anticipazioni</i>				

▼ M3

Dati bancari consolidati trimestrali — BILANCIO — FINREP GAAP

Attività	Categorie MVU			
	Società controllate sotto controllo estero area dell'euro (subconsolidate o individuali)	Filiali sotto controllo estero area dell'euro (individuali)	Significative	Meno significative
Attività finanziarie non derivate e non per negoziazione misurate al fair value (valore equo) rilevato a patrimonio netto				
<i>Strumenti di capitale</i>				
<i>Titoli di debito</i>				
<i>Prestiti e anticipazioni</i>				
Strumenti di debito non per negoziazione misurati secondo un metodo basato sul costo				
<i>Titoli di debito</i>				
<i>Prestiti e anticipazioni</i>				
Altre attività finanziarie non derivate e non per negoziazione				
<i>Strumenti di capitale</i>				
<i>Titoli di debito</i>				
<i>Prestiti e anticipazioni</i>				
Derivati—Contabilizzazione delle operazioni di copertura				
Attività immateriali				
TOTALE DELLE ATTIVITÀ*				

▼ M3

Passività	Gruppi bancari (consolidati) e banche individuali nazionali			Società controllate sotto controllo estero extra-UE (subconsolidate o individuali)	Filiali sotto controllo estero extra-UE (individuali)	Società controllate sotto controllo estero UE (subconsolidate o individuali)	Filiali sotto controllo estero UE (individuali)
	A. Grandi dimensioni	B. Medie dimensioni	C. Piccole dimensioni				
Passività finanziarie possedute per negoziazione							
<i>Derivati detenuti per negoziazione</i>							
<i>Depositi</i>							
<i>Titoli di debito emessi</i>							
Accantonamenti							
TOTALE DELLE PASSIVITÀ*							

Passività	Categorie MVU			
	Società controllate sotto controllo estero area dell'euro (subconsolidate o individuali)	Filiali sotto controllo estero area dell'euro (individuali)	Significative	Meno significative
Passività finanziarie possedute per negoziazione				
<i>Derivati detenuti per negoziazione</i>				
<i>Depositi</i>				
<i>Titoli di debito emessi</i>				
Accantonamenti				
TOTALE DELLE PASSIVITÀ*				

▼ M3

Patrimonio netto e partecipazioni di minoranza	Gruppi bancari (consolidati) e banche individuali nazionali			Società controllate sotto controllo estero extra-UE (subconsolidate o individuali)	Filiali sotto controllo estero extra-UE (individuali)	Società controllate sotto controllo estero UE (subconsolidate o individuali)	Filiali sotto controllo estero UE (individuali)
	A. Grandi dimensioni	B. Medie dimensioni	C. Piccole dimensioni				
Capitale							
TOTALE DEL PATRIMONIO NETTO							
TOTALE DELLE PASSIVITÀ E DEL PATRIMONIO NETTO							

Patrimonio netto e partecipazioni di minoranza	Categorie MVU			
	Società controllate sotto controllo estero area dell'euro (subconsolidate o individuali)	Filiali sotto controllo estero area dell'euro (individuali)	Significative	Meno significative
Capitale				
TOTALE DEL PATRIMONIO NETTO				
TOTALE DELLE PASSIVITÀ E DEL PATRIMONIO NETTO				

Impegni all'erogazione di finanziamenti, garanzie finanziarie e altri impegni	Gruppi bancari (consolidati) e banche individuali nazionali			Società controllate sotto controllo estero extra-UE (subconsolidate o individuali)	Filiali sotto controllo estero extra-UE (individuali)	Società controllate sotto controllo estero UE (subconsolidate o individuali)	Filiali sotto controllo estero UE (individuali)
	A. Grandi dimensioni	B. Medie dimensioni	C. Piccole dimensioni				
Dati:							
<i>Impegni all'erogazione di prestiti</i>							
<i>Garanzie finanziarie</i>							
Ricevuti							
<i>Impegni all'erogazione di prestiti</i>							
<i>Garanzie finanziarie</i>							

▼ M3

Impegni all'erogazione di finanziamenti, garanzie finanziarie e altri impegni	Categorie MVU			
	Società controllate sotto controllo estero area dell'euro (subconsolidate o individuali)	Filiali sotto controllo estero area dell'euro (individuali)	Significative	Meno significative
Dati:				
<i>Impegni all'erogazione di prestiti</i>				
<i>Garanzie finanziarie</i>				
Ricevuti				
<i>Impegni all'erogazione di prestiti</i>				
<i>Garanzie finanziarie</i>				

Dati bancari consolidati trimestrali — BILANCIO — NON FINREP

Attività	Gruppi bancari (consolidati) e banche individuali nazionali			Società controllate sotto controllo estero extra-UE (subconsolidate o individuali)	Filiali sotto controllo estero extra-UE (individuali)	Società controllate sotto controllo estero UE (subconsolidate o individuali)	Filiali sotto controllo estero UE (individuali)
	A. Grandi dimensioni	B. Medie dimensioni	C. Piccole dimensioni				
Cassa e disponibilità presso banche centrali							
Prestiti e anticipazioni							
Titoli di debito							
Strumenti di capitale							
Altre attività							
TOTALE DELLE ATTIVITÀ							
Voci per memoria							
<i>Attività finanziarie detenute per negoziazione</i>							

▼ M3

Dati bancari consolidati trimestrali — BILANCIO — NON FINREP

Attività	Categorie MVU			
	Società controllate sotto controllo estero area dell'euro (subconsolidate o individuali)	Filiali sotto controllo estero area dell'euro (individuali)	Significative	Meno significative
Cassa e disponibilità presso banche centrali				
Prestiti e anticipazioni				
Titoli di debito				
Strumenti di capitale				
Altre attività				
TOTALE DELLE ATTIVITÀ				
Voci per memoria				
<i>Attività finanziarie detenute per negoziazione</i>				

Passività	Gruppi bancari (consolidati) e banche individuali nazionali			Società controllate sotto controllo estero extra-UE (subconsolidate o individuali)	Filiali sotto controllo estero extra-UE (individuali)	Società controllate sotto controllo estero UE (subconsolidate o individuali)	Filiali sotto controllo estero UE (individuali)
	A. Grandi dimensioni	B. Medie dimensioni	C. Piccole dimensioni				
Depositi							
Titoli di debito emessi							
Accantonamenti							
Altre passività							
TOTALE DELLE PASSIVITÀ							

▼ M3

Passività	Categorie MVU			
	Società controllate sotto controllo estero area dell'euro (subconsolidate o individuali)	Filiali sotto controllo estero area dell'euro (individuali)	Significative	Meno significative
Depositi				
Titoli di debito emessi				
Accantonamenti				
Altre passività				
TOTALE DELLE PASSIVITÀ				

Patrimonio netto e partecipazioni di minoranza	Gruppi bancari (consolidati) e banche individuali nazionali			Società controllate sotto controllo estero extra-UE (subconsolidate o individuali)	Filiali sotto controllo estero extra-UE (individuali)	Società controllate sotto controllo estero UE (subconsolidate o individuali)	Filiali sotto controllo estero UE (individuali)
	A. Grandi dimensioni	B. Medie dimensioni	C. Piccole dimensioni				
Capitale							
TOTALE DEL PATRIMONIO NETTO							
TOTALE DELLE PASSIVITÀ E DEL PATRIMONIO NETTO							

Patrimonio netto e partecipazioni di minoranza	Categorie MVU			
	Società controllate sotto controllo estero area dell'euro (subconsolidate o individuali)	Filiali sotto controllo estero area dell'euro (individuali)	Significative	Meno significative
Capitale				
TOTALE DEL PATRIMONIO NETTO				
TOTALE DELLE PASSIVITÀ E DEL PATRIMONIO NETTO				

▼ M3

Dati bancari consolidati trimestrali — BILANCIO — CAMPIONE COMPLETO

Attività	Gruppi bancari (consolidati) e banche individuali nazionali			Società controllate sotto controllo estero extra-UE (subconsolidate o individuali)	Filiali sotto controllo estero extra-UE (individuali)	Società controllate sotto controllo estero UE (subconsolidate o individuali)	Filiali sotto controllo estero UE (individuali)
	A. Grandi dimensioni	B. Medie dimensioni	C. Piccole dimensioni				
Cassa e disponibilità presso banche centrali							
Prestiti e anticipazioni*							
Titoli di debito*							
Strumenti di capitale*							
Altre attività							
TOTALE DELLE ATTIVITÀ*							
Voci per memoria							
<i>Attività finanziarie detenute per negoziazione*</i>							

Dati bancari consolidati trimestrali — BILANCIO — CAMPIONE COMPLETO

Attività	Categorie MVU			
	Società controllate sotto controllo estero area dell'euro (subconsolidate o individuali)	Filiali sotto controllo estero area dell'euro (individuali)	Significative	Meno significative
Cassa e disponibilità presso banche centrali				
Prestiti e anticipazioni*				
Titoli di debito*				
Strumenti di capitale*				
Altre attività				
TOTALE DELLE ATTIVITÀ*				
Voci per memoria				
<i>Attività finanziarie detenute per negoziazione*</i>				

▼ M3

Passività	Gruppi bancari (consolidati) e banche individuali nazionali			Società controllate sotto controllo estero extra-UE (subconsolidate o individuali)	Filiali sotto controllo estero extra-UE (individuali)	Società controllate sotto controllo estero UE (subconsolidate o individuali)	Filiali sotto controllo estero UE (individuali)
	A. Grandi dimensioni	B. Medie dimensioni	C. Piccole dimensioni				
Depositi							
Titoli di debito emessi							
Accantonamenti							
Altre passività							
TOTALE DELLE PASSIVITÀ*							

Passività	Categorie MVU			
	Società controllate sotto controllo estero area dell'euro (subconsolidate o individuali)	Filiali sotto controllo estero area dell'euro (individuali)	Significative	Meno significative
Depositi				
Titoli di debito emessi				
Accantonamenti				
Altre passività				
TOTALE DELLE PASSIVITÀ*				

▼ **M3**

Patrimonio netto e partecipazioni di minoranza	Gruppi bancari (consolidati) e banche individuali nazionali			Società controllate sotto controllo estero extra-UE (subconsolidate o individuali)	Filiali sotto controllo estero extra-UE (individuali)	Società controllate sotto controllo estero UE (subconsolidate o individuali)	Filiali sotto controllo estero UE (individuali)
	A. Grandi dimensioni	B. Medie dimensioni	C. Piccole dimensioni				
Capitale							
TOTALE DEL PATRIMONIO NETTO*							
TOTALE DELLE PASSIVITÀ E DEL PATRIMONIO NETTO							

Patrimonio netto e partecipazioni di minoranza	Categorie MVU			
	Società controllate sotto controllo estero area dell'euro (subconsolidate o individuali)	Filiali sotto controllo estero area dell'euro (individuali)	Significative	Meno significative
Capitale				
TOTALE DEL PATRIMONIO NETTO*				
TOTALE DELLE PASSIVITÀ E DEL PATRIMONIO NETTO				

Dati bancari consolidati trimestrali — Bilancio

Dati bancari consolidati trimestrali — BILANCIO — FINREP IFRS							
Attività	Gruppi bancari (consolidati) e banche individuali nazionali			Società controllate sotto controllo estero extra-UE (subconsolidate o individuali)	Filiali sotto controllo estero extra-UE (individuali)	Società controllate sotto controllo estero UE (subconsolidate o individuali)	Filiali sotto controllo estero UE (individuali)
	A. Grandi dimensioni	B. Medie dimensioni	C. Piccole dimensioni				
Prestiti e anticipazioni							
<i>Banche centrali</i>							
<i>Amministrazioni pubbliche</i>							
<i>Enti creditizi</i>							
<i>Altre società finanziarie</i>							
<i>Società non finanziarie</i>							
<i>Famiglie</i>							
Titoli di debito							
<i>Banche centrali</i>							
<i>Amministrazioni pubbliche</i>							
<i>Enti creditizi</i>							
<i>Altre società finanziarie</i>							
<i>Società non finanziarie</i>							
Strumenti di capitale							

▼ M3

Dati bancari consolidati trimestrali — BILANCIO — FINREP IFRS

Attività	Categorie MVU			
	Società controllate sotto controllo estero area dell'euro (subconsolidate o individuali)	Filiali sotto controllo estero area dell'euro (individuali)	Significative	Meno significative
Prestiti e anticipazioni				
<i>Banche centrali</i>				
<i>Amministrazioni pubbliche</i>				
<i>Enti creditizi</i>				
<i>Altre società finanziarie</i>				
<i>Società non finanziarie</i>				
<i>Famiglie</i>				
Titoli di debito				
<i>Banche centrali</i>				
<i>Amministrazioni pubbliche</i>				
<i>Enti creditizi</i>				
<i>Altre società finanziarie</i>				
<i>Società non finanziarie</i>				
Strumenti di capitale				

▼ M3

Dati bancari consolidati trimestrali — BILANCIO — FINREP GAAP

Attività	Gruppi bancari (consolidati) e banche individuali nazionali			Società controllate sotto controllo estero extra-UE (subconsolidate o individuali)	Filiali sotto controllo estero extra-UE (individuali)	Società controllate sotto controllo estero UE (subconsolidate o individuali)	Filiali sotto controllo estero UE (individuali)
	A. Grandi dimensioni	B. Medie dimensioni	C. Piccole dimensioni				
Prestiti e anticipazioni							
<i>Banche centrali</i>							
<i>Amministrazioni pubbliche</i>							
<i>Enti creditizi</i>							
<i>Altre società finanziarie</i>							
<i>Società non finanziarie</i>							
<i>Famiglie</i>							
Titoli di debito							
<i>Banche centrali</i>							
<i>Amministrazioni pubbliche</i>							
<i>Enti creditizi</i>							
<i>Altre società finanziarie</i>							
<i>Società non finanziarie</i>							
Strumenti di capitale							

▼ M3

Dati bancari consolidati trimestrali — BILANCIO — FINREP GAAP

Attività	Categorie MVU			
	Società controllate sotto controllo estero area dell'euro (subconsolidate o individuali)	Filiali sotto controllo estero area dell'euro (individuali)	Significative	Meno significative
Prestiti e anticipazioni				
<i>Banche centrali</i>				
<i>Amministrazioni pubbliche</i>				
<i>Enti creditizi</i>				
<i>Altre società finanziarie</i>				
<i>Società non finanziarie</i>				
<i>Famiglie</i>				
Titoli di debito				
<i>Banche centrali</i>				
<i>Amministrazioni pubbliche</i>				
<i>Enti creditizi</i>				
<i>Altre società finanziarie</i>				
<i>Società non finanziarie</i>				
Strumenti di capitale				

▼ M3

Dati bancari consolidati trimestrali — BILANCIO — NON FINREP

Attività	Gruppi bancari (consolidati) e banche individuali nazionali			Società controllate sotto controllo estero extra-UE (subconsolidate o individuali)	Filiali sotto controllo estero extra-UE (individuali)	Società controllate sotto controllo estero UE (subconsolidate o individuali)	Filiali sotto controllo estero UE (individuali)
	A. Grandi dimensioni	B. Medie dimensioni	C. Piccole dimensioni				
Prestiti e anticipazioni							
<i>Amministrazioni pubbliche</i>							
<i>Banche centrali</i>							
<i>Enti creditizi</i>							
<i>Altro</i>							

Dati bancari consolidati trimestrali — BILANCIO — NON FINREP

Attività	Categorie MVU			
	Società controllate sotto controllo estero area dell'euro (subconsolidate o individuali)	Filiali sotto controllo estero area dell'euro (individuali)	Significative	Meno significative
Prestiti e anticipazioni				
<i>Amministrazioni pubbliche</i>				
<i>Banche centrali</i>				
<i>Enti creditizi</i>				
<i>Altro</i>				

▼ M3

Dati bancari consolidati trimestrali — BILANCIO — CAMPIONE COMPLETO

Attività	Gruppi bancari (consolidati) e banche individuali nazionali			Società controllate sotto controllo estero extra-UE (subconsolidate o individuali)	Filiali sotto controllo estero extra-UE (individuali)	Società controllate sotto controllo estero UE (subconsolidate o individuali)	Filiali sotto controllo estero UE (individuali)
	A. Grandi dimensioni	B. Medie dimensioni	C. Piccole dimensioni				
Prestiti e anticipazioni							
<i>Amministrazioni pubbliche</i>							
<i>Banche centrali</i>							
<i>Enti creditizi</i>							
<i>Altro</i>							

Dati bancari consolidati trimestrali — BILANCIO — CAMPIONE COMPLETO

Attività	Categorie MVU			
	Società controllate sotto controllo estero area dell'euro (subconsolidate o individuali)	Filiali sotto controllo estero area dell'euro (individuali)	Significative	Meno significative
Prestiti e anticipazioni				
<i>Amministrazioni pubbliche</i>				
<i>Banche centrali</i>				
<i>Enti creditizi</i>				
<i>Altro</i>				

Dati bancari consolidati trimestrali — Qualità delle attività

Dati bancari consolidati trimestrali QUALITÀ DELLE ATTIVITÀ — Soggetti segnalanti FINREP (IFRS e GAAP)							
Esposizioni oggetto di concessioni	Gruppi bancari (consolidati) e banche individuali nazionali			Società controllate sotto controllo estero extra-UE (subconsolidate o individuali)	Filiali sotto controllo estero extra-UE (individuali)	Società controllate sotto controllo estero UE (subconsolidate o individuali)	Filiali sotto controllo estero UE (individuali)
	A. Grandi dimensioni	B. Medie dimensioni	C. Piccole dimensioni				
Valore contabile lordo delle esposizioni oggetto di concessioni							
<i>Titoli di debito — Valore contabile lordo delle esposizioni in bonis oggetto di concessioni</i>							
<i>Titoli di debito — Valore contabile lordo delle esposizioni in bonis oggetto di concessioni di cui in prova</i>							
<i>Titoli di debito — Valore contabile lordo delle esposizioni deteriorate oggetto di concessioni</i>							
<i>Titoli di debito — Valore contabile lordo delle esposizioni deteriorate oggetto di concessioni di cui concessioni relative a esposizioni deteriorate</i>							
Titoli di debito — Riduzioni di valore accumulate, variazioni accumulate del fair value (valore equo) dovute al rischio di credito e accantonamenti — esposizioni in bonis oggetto di concessioni							
Titoli di debito — Riduzioni di valore accumulate, variazioni accumulate del fair value (valore equo) dovute al rischio di credito e accantonamenti — esposizioni deteriorate oggetto di concessioni							

▼ M3

Dati bancari consolidati trimestrali QUALITÀ DELLE ATTIVITÀ — Soggetti segnalanti FINREP (IFRS e GAAP)

Esposizioni oggetto di concessioni	Gruppi bancari (consolidati) e banche individuali nazionali			Società controllate sotto controllo estero extra-UE (subconsolidate o individuali)	Filiali sotto controllo estero extra-UE (individuali)	Società controllate sotto controllo estero UE (subconsolidate o individuali)	Filiali sotto controllo estero UE (individuali)
	A. Grandi dimensioni	B. Medie dimensioni	C. Piccole dimensioni				
Prestiti e anticipazioni — Valore contabile lordo delle esposizioni oggetto di concessioni							
<i>Prestiti e anticipazioni — Valore contabile lordo delle esposizioni in bonis oggetto di concessioni</i>							
<i>Prestiti e anticipazioni — Valore contabile lordo delle esposizioni in bonis oggetto di concessioni di cui in prova</i>							
<i>Prestiti e anticipazioni — Valore contabile lordo delle esposizioni deteriorate oggetto di concessioni</i>							
<i>Prestiti e anticipazioni — Valore contabile lordo delle esposizioni deteriorate oggetto di concessioni di cui concessioni relative a esposizioni deteriorate</i>							
Prestiti e anticipazioni — Riduzioni di valore accumulate, variazioni accumulate del fair value (valore equo) dovute al rischio di credito e accantonamenti — esposizioni in bonis oggetto di concessioni							
Prestiti e anticipazioni — Riduzioni di valore accumulate, variazioni accumulate del fair value (valore equo) dovute al rischio di credito e accantonamenti — esposizioni deteriorate oggetto di concessioni							

▼ M3

Dati bancari consolidati trimestrali QUALITÀ DELLE ATTIVITÀ — Soggetti segnalanti FINREP (IFRS e GAAP)

Esposizioni oggetto di concessioni	Categorie MVU			
	Società controllate sotto controllo estero area dell'euro (subconsolidate o individuali)	Filiali sotto controllo estero area dell'euro (individuali)	Significative	Meno significative
Valore contabile lordo delle esposizioni oggetto di concessioni				
<i>Titoli di debito — Valore contabile lordo delle esposizioni in bonis oggetto di concessioni</i>				
<i>Titoli di debito — Valore contabile lordo delle esposizioni in bonis oggetto di concessioni di cui in prova</i>				
<i>Titoli di debito — Valore contabile lordo delle esposizioni deteriorate oggetto di concessioni</i>				
<i>Titoli di debito — Valore contabile lordo delle esposizioni deteriorate oggetto di concessioni di cui concessioni relative a esposizioni deteriorate</i>				
Titoli di debito — Riduzioni di valore accumulate, variazioni accumulate del fair value (valore equo) dovute al rischio di credito e accantonamenti — esposizioni in bonis oggetto di concessioni				
Titoli di debito — Riduzioni di valore accumulate, variazioni accumulate del fair value (valore equo) dovute al rischio di credito e accantonamenti — esposizioni deteriorate oggetto di concessioni				

▼ M3

Dati bancari consolidati trimestrali QUALITÀ DELLE ATTIVITÀ — Soggetti segnalanti FINREP (IFRS e GAAP)

Esposizioni oggetto di concessioni	Categorie MVU			
	Società controllate sotto controllo estero area dell'euro (subconsolidate o individuali)	Filiali sotto controllo estero area dell'euro (individuali)	Significative	Meno significative
Prestiti e anticipazioni — Valore contabile lordo delle esposizioni oggetto di concessioni				
<i>Prestiti e anticipazioni — Valore contabile lordo delle esposizioni in bonis oggetto di concessioni</i>				
<i>Prestiti e anticipazioni — Valore contabile lordo delle esposizioni in bonis oggetto di concessioni di cui in prova</i>				
<i>Prestiti e anticipazioni — Valore contabile lordo delle esposizioni deteriorate oggetto di concessioni</i>				
<i>Prestiti e anticipazioni — Valore contabile lordo delle esposizioni deteriorate oggetto di concessioni di cui concessioni relative a esposizioni deteriorate</i>				
Prestiti e anticipazioni — Riduzioni di valore accumulate, variazioni accumulate del fair value (valore equo) dovute al rischio di credito e accantonamenti — esposizioni in bonis oggetto di concessioni				
Prestiti e anticipazioni — Riduzioni di valore accumulate, variazioni accumulate del fair value (valore equo) dovute al rischio di credito e accantonamenti — esposizioni deteriorate oggetto di concessioni				

▼ M3

Totale del valore contabile lordo delle esposizioni	Gruppi bancari (consolidati) e banche individuali nazionali			Società controllate sotto controllo estero extra-UE (subconsolidate o individuali)	Filiali sotto controllo estero extra-UE (individuali)	Società controllate sotto controllo estero UE (subconsolidate o individuali)	Filiali sotto controllo estero UE (individuali)
	A. Grandi dimensioni	B. Medie dimensioni	C. Piccole dimensioni				
Titoli di debito*							
<i>Enti creditizi</i>							
<i>Altre società finanziarie</i>							
<i>Società non finanziarie</i>							
Prestiti e anticipazioni*							
<i>Enti creditizi</i>							
<i>Altre società finanziarie</i>							
<i>Società non finanziarie</i>							
<i>Famiglie</i>							
Esposizioni fuori bilancio							

▼ **M3**

Totale del valore contabile lordo delle esposizioni	Categorie MVU			
	Società controllate sotto controllo estero area dell'euro (subconsolidate o individuali)	Filiali sotto controllo estero area dell'euro (individuali)	Significative	Meno significative
Titoli di debito*				
<i>Enti creditizi</i>				
<i>Altre società finanziarie</i>				
<i>Società non finanziarie</i>				
Prestiti e anticipazioni*				
<i>Enti creditizi</i>				
<i>Altre società finanziarie</i>				
<i>Società non finanziarie</i>				
<i>Famiglie</i>				
Esposizioni fuori bilancio				

▼ **M3**

Totale del valore contabile lordo delle esposizioni in bonis	Gruppi bancari (consolidati) e banche individuali nazionali			Società controllate sotto controllo estero extra-UE (subconsolidate o individuali)	Filiali sotto controllo estero extra-UE (individuali)	Società controllate sotto controllo estero UE (subconsolidate o individuali)	Filiali sotto controllo estero UE (individuali)
	A. Grandi dimensioni	B. Medie dimensioni	C. Piccole dimensioni				
Titoli di debito							
<i>Enti creditizi</i>							
<i>Altre società finanziarie</i>							
<i>Società non finanziarie</i>							
Prestiti e anticipazioni							
<i>Enti creditizi</i>							
<i>Altre società finanziarie</i>							
<i>Società non finanziarie</i>							
<i>Famiglie</i>							
Esposizioni fuori bilancio							

▼ **M3**

Totale del valore contabile lordo delle esposizioni in bonis	Categorie MVU			
	Società controllate sotto controllo estero area dell'euro (subconsolidate o individuali)	Filiali sotto controllo estero area dell'euro (individuali)	Significative	Meno significative
Titoli di debito				
<i>Enti creditizi</i>				
<i>Altre società finanziarie</i>				
<i>Società non finanziarie</i>				
Prestiti e anticipazioni				
<i>Enti creditizi</i>				
<i>Altre società finanziarie</i>				
<i>Società non finanziarie</i>				
<i>Famiglie</i>				
Esposizioni fuori bilancio				

▼ M3

Totale del valore contabile lordo delle esposizioni deteriorate	Gruppi bancari (consolidati) e banche individuali nazionali			Società controllate sotto controllo estero extra-UE (subconsolidate o individuali)	Filiali sotto controllo estero extra-UE (individuali)	Società controllate sotto controllo estero UE (subconsolidate o individuali)	Filiali sotto controllo estero UE (individuali)
	A. Grandi dimensioni	B. Medie dimensioni	C. Piccole dimensioni				
Titoli di debito*							
<i>Enti creditizi</i>							
<i>Altre società finanziarie</i>							
<i>Società non finanziarie</i>							
Prestiti e anticipazioni*							
<i>Enti creditizi</i>							
<i>Altre società finanziarie</i>							
<i>Società non finanziarie</i>							
<i>Famiglie</i>							
Esposizioni fuori bilancio							

▼ **M3**

	Categorie MVU			
	Società controllate sotto controllo estero area dell'euro (subconsolidate o individuali)	Filiali sotto controllo estero area dell'euro (individuali)	Significative	Meno significative
Totale del valore contabile lordo delle esposizioni deteriorate				
Titoli di debito*				
<i>Enti creditizi</i>				
<i>Altre società finanziarie</i>				
<i>Società non finanziarie</i>				
Prestiti e anticipazioni*				
<i>Enti creditizi</i>				
<i>Altre società finanziarie</i>				
<i>Società non finanziarie</i>				
<i>Famiglie</i>				
Esposizioni fuori bilancio				

▼ M3

	Gruppi bancari (consolidati) e banche individuali nazionali			Società controllate sotto controllo estero extra-UE (subconsolidate o individuali)	Filiali sotto controllo estero extra-UE (individuali)	Società controllate sotto controllo estero UE (subconsolidate o individuali)	Filiali sotto controllo estero UE (individuali)
	A. Grandi dimensioni	B. Medie dimensioni	C. Piccole dimensioni				
Riduzioni di valore accumulate o variazioni accumulate del fair value (valore equo) dovute al rischio di credito e accantonamenti							
Titoli di debito*							
<i>Enti creditizi</i>							
<i>Altre società finanziarie</i>							
<i>Società non finanziarie</i>							
Prestiti e anticipazioni*							
<i>Enti creditizi</i>							
<i>Altre società finanziarie</i>							
<i>Società non finanziarie</i>							
<i>Famiglie</i>							
Esposizioni fuori bilancio							

▼ **M3**

	Categorie MVU			
	Società controllate sotto controllo estero area dell'euro (subconsolidate o individuali)	Filiali sotto controllo estero area dell'euro (individuali)	Significative	Meno significative
Riduzioni di valore accumulate o variazioni accumulate del fair value (valore equo) dovute al rischio di credito e accantonamenti				
Titoli di debito*				
<i>Enti creditizi</i>				
<i>Altre società finanziarie</i>				
<i>Società non finanziarie</i>				
Prestiti e anticipazioni*				
<i>Enti creditizi</i>				
<i>Altre società finanziarie</i>				
<i>Società non finanziarie</i>				
<i>Famiglie</i>				
Esposizioni fuori bilancio				

▼ M3

Riduzioni di valore accumulate, variazioni accumulate del fair value (valore equo) dovute al rischio di credito e accantonamenti su esposizioni in bonis	Gruppi bancari (consolidati) e banche individuali nazionali			Società controllate sotto controllo estero extra-UE (subconsolidate o individuali)	Filiali sotto controllo estero extra-UE (individuali)	Società controllate sotto controllo estero UE (subconsolidate o individuali)	Filiali sotto controllo estero UE (individuali)
	A. Grandi dimensioni	B. Medie dimensioni	C. Piccole dimensioni				
Titoli di debito							
<i>Enti creditizi</i>							
<i>Altre società finanziarie</i>							
<i>Società non finanziarie</i>							
Prestiti e anticipazioni							
<i>Enti creditizi</i>							
<i>Altre società finanziarie</i>							
<i>Società non finanziarie</i>							
<i>Famiglie</i>							
Esposizioni fuori bilancio							

▼ **M3**

Riduzioni di valore accumulate, variazioni accumulate del fair value (valore equo) dovute al rischio di credito e accantonamenti su esposizioni in bonis	Categorie MVU			
	Società controllate sotto controllo estero area dell'euro (subconsolidate o individuali)	Filiali sotto controllo estero area dell'euro (individuali)	Significative	Meno significative
Titoli di debito				
<i>Enti creditizi</i>				
<i>Altre società finanziarie</i>				
<i>Società non finanziarie</i>				
Prestiti e anticipazioni				
<i>Enti creditizi</i>				
<i>Altre società finanziarie</i>				
<i>Società non finanziarie</i>				
<i>Famiglie</i>				
Esposizioni fuori bilancio				

▼ **M3**

Riduzioni di valore accumulate, variazioni accumulate del fair value (valore equo) dovute al rischio di credito e accantonamenti su esposizioni deteriorate	Gruppi bancari (consolidati) e banche individuali nazionali			Società controllate sotto controllo estero extra-UE (subconsolidate o individuali)	Filiali sotto controllo estero extra-UE (individuali)	Società controllate sotto controllo estero UE (subconsolidate o individuali)	Filiali sotto controllo estero UE (individuali)
	A. Grandi dimensioni	B. Medie dimensioni	C. Piccole dimensioni				
Titoli di debito*							
<i>Enti creditizi</i>							
<i>Altre società finanziarie</i>							
<i>Società non finanziarie</i>							
Prestiti e anticipazioni*							
<i>Enti creditizi</i>							
<i>Altre società finanziarie</i>							
<i>Società non finanziarie</i>							
<i>Famiglie</i>							
Esposizioni fuori bilancio							

▼ **M3**

Riduzioni di valore accumulate, variazioni accumulate del fair value (valore equo) dovute al rischio di credito e accantonamenti su esposizioni deteriorate	Categorie MVU			
	Società controllate sotto controllo estero area dell'euro (subconsolidate o individuali)	Filiali sotto controllo estero area dell'euro (individuali)	Significative	Meno significative
Titoli di debito*				
<i>Enti creditizi</i>				
<i>Altre società finanziarie</i>				
<i>Società non finanziarie</i>				
Prestiti e anticipazioni*				
<i>Enti creditizi</i>				
<i>Altre società finanziarie</i>				
<i>Società non finanziarie</i>				
<i>Famiglie</i>				
Esposizioni fuori bilancio				

▼ **M3**

	Gruppi bancari (consolidati) e banche individuali nazionali			Società controllate sotto controllo estero extra-UE (subconsolidate o individuali)	Filiali sotto controllo estero extra-UE (individuali)	Società controllate sotto controllo estero UE (subconsolidate o individuali)	Filiali sotto controllo estero UE (individuali)
	A. Grandi dimensioni	B. Medie dimensioni	C. Piccole dimensioni				
Garanzie reali ricevute su esposizioni deteriorate							
Titoli di debito							
<i>Enti creditizi</i>							
<i>Altre società finanziarie</i>							
<i>Società non finanziarie</i>							
Prestiti e anticipazioni							
<i>Enti creditizi</i>							
<i>Altre società finanziarie</i>							
<i>Società non finanziarie</i>							
<i>Famiglie</i>							
Esposizioni fuori bilancio							

▼ **M3**

	Categorie MVU			
	Società controllate sotto controllo estero area dell'euro (subconsolidate o individuali)	Filiali sotto controllo estero area dell'euro (individuali)	Significative	Meno significative
Garanzie reali ricevute su esposizioni deteriorate				
Titoli di debito				
<i>Enti creditizi</i>				
<i>Altre società finanziarie</i>				
<i>Società non finanziarie</i>				
Prestiti e anticipazioni				
<i>Enti creditizi</i>				
<i>Altre società finanziarie</i>				
<i>Società non finanziarie</i>				
<i>Famiglie</i>				
Esposizioni fuori bilancio				

▼ M3

Garanzie finanziarie ricevute su esposizioni deteriorate	Gruppi bancari (consolidati) e banche individuali nazionali			Società controllate sotto controllo estero extra-UE (subconsolidate o individuali)	Filiali sotto controllo estero extra-UE (individuali)	Società controllate sotto controllo estero UE (subconsolidate o individuali)	Filiali sotto controllo estero UE (individuali)
	A. Grandi dimensioni	B. Medie dimensioni	C. Piccole dimensioni				
Titoli di debito							
<i>Enti creditizi</i>							
<i>Altre società finanziarie</i>							
<i>Società non finanziarie</i>							
Prestiti e anticipazioni							
<i>Enti creditizi</i>							
<i>Altre società finanziarie</i>							
<i>Società non finanziarie</i>							
<i>Famiglie</i>							
Esposizioni fuori bilancio							

▼ **M3**

	Categorie MVU			
	Società controllate sotto controllo estero area dell'euro (subconsolidate o individuali)	Filiali sotto controllo estero area dell'euro (individuali)	Significative	Meno significative
Garanzie finanziarie ricevute su esposizioni deteriorate				
Titoli di debito				
<i>Enti creditizi</i>				
<i>Altre società finanziarie</i>				
<i>Società non finanziarie</i>				
Prestiti e anticipazioni				
<i>Enti creditizi</i>				
<i>Altre società finanziarie</i>				
<i>Società non finanziarie</i>				
<i>Famiglie</i>				
Esposizioni fuori bilancio				

▼ M3

Dati bancari consolidati trimestrali QUALITÀ DELLE ATTIVITÀ — FINREP IFRS

Strumenti di debito che hanno subito una riduzione di valore — Totale del valore contabile lordo delle attività che hanno subito riduzione di valore	Gruppi bancari (consolidati) e banche indivi- duali nazionali			Società controllate sotto controllo estero extra- UE (subconsolidate o individuali)	Filiali sotto controllo estero extra-UE (indivi- duali)	Società controllate sotto controllo estero UE (subconsolidate o indi- viduali)	Filiali sotto controllo estero UE (individuali)
	A. Grandi di- mensioni	B. Medie di- mensioni	C. Piccole di- mensioni				
Prestiti e crediti							
Investimenti posseduti fino alla scadenza							

Dati bancari consolidati trimestrali QUALITÀ DELLE ATTIVITÀ — FINREP IFRS

Strumenti di debito che hanno subito una riduzione di valore — Totale del valore contabile lordo delle attività che hanno subito riduzione di valore	Categorie MVU			
	Società controllate sotto controllo estero area dell'euro (subconsolidate o individuali)	Filiali sotto controllo estero area del- l'euro (individuali)	Significative	Meno significative
Prestiti e crediti				
Investimenti posseduti fino alla scadenza				

Strumenti di debito che hanno subito una riduzione di valore — Svalutazioni per attività finanziarie valutate individualmente	Gruppi bancari (consolidati) e banche indivi- duali nazionali			Società controllate sotto controllo estero extra- UE (subconsolidate o individuali)	Filiali sotto controllo estero extra-UE (indivi- duali)	Società controllate sotto controllo estero UE (subconsolidate o indi- viduali)	Filiali sotto controllo estero UE (individuali)
	A. Grandi di- mensioni	B. Medie di- mensioni	C. Piccole di- mensioni				
Prestiti e crediti							
Investimenti posseduti fino alla scadenza							

Strumenti di debito che hanno subito una riduzione di valore — Svalutazioni per attività finanziarie valutate individualmente	Categorie MVU			
	Società controllate sotto controllo estero area dell'euro (subconsolidate o individuali)	Filiali sotto controllo estero area del- l'euro (individuali)	Significative	Meno significative
Prestiti e crediti				
Investimenti posseduti fino alla scadenza				

▼ M3

Strumenti di debito che hanno subito una riduzione di valore — Svalutazioni per attività finanziarie valutate collettivamente	Gruppi bancari (consolidati) e banche individuali nazionali			Società controllate sotto controllo estero extra-UE (subconsolidate o individuali)	Filiali sotto controllo estero extra-UE (individuali)	Società controllate sotto controllo estero UE (subconsolidate o individuali)	Filiali sotto controllo estero UE (individuali)
	A. Grandi dimensioni	B. Medie dimensioni	C. Piccole dimensioni				
Prestiti e crediti							
Investimenti posseduti fino alla scadenza							

Strumenti di debito che hanno subito una riduzione di valore — Svalutazioni per attività finanziarie valutate collettivamente	Categorie MVU			
	Società controllate sotto controllo estero area dell'euro (subconsolidate o individuali)	Filiali sotto controllo estero area dell'euro (individuali)	Significative	Meno significative
Prestiti e crediti				
Investimenti posseduti fino alla scadenza				

Strumenti di debito che hanno subito una riduzione di valore — Svalutazioni per perdite sostenute non riportate	Gruppi bancari (consolidati) e banche individuali nazionali			Società controllate sotto controllo estero extra-UE (subconsolidate o individuali)	Filiali sotto controllo estero extra-UE (individuali)	Società controllate sotto controllo estero UE (subconsolidate o individuali)	Filiali sotto controllo estero UE (individuali)
	A. Grandi dimensioni	B. Medie dimensioni	C. Piccole dimensioni				
Prestiti e crediti							
Investimenti posseduti fino alla scadenza							

Strumenti di debito che hanno subito una riduzione di valore — Svalutazioni per perdite sostenute non riportate	Categorie MVU			
	Società controllate sotto controllo estero area dell'euro (subconsolidate o individuali)	Filiali sotto controllo estero area dell'euro (individuali)	Significative	Meno significative
Prestiti e crediti				
Investimenti posseduti fino alla scadenza				

▼ M3

Dati bancari consolidati trimestrali QUALITÀ DELLE ATTIVITÀ — FINREP GAAP

Strumenti di debito che hanno subito una riduzione di valore — Strumenti di debito non per negoziazione misurati secondo un metodo basato sul costo	Gruppi bancari (consolidati) e banche indivi- duali nazionali			Società controllate sotto controllo estero extra- UE (subconsolidate o individuali)	Filiali sotto controllo estero extra-UE (indivi- duali)	Società controllate sotto controllo estero UE (subconsolidate o indi- viduali)	Filiali sotto controllo estero UE (individuali)
	A. Grandi di- mensioni	B. Medie di- mensioni	C. Piccole di- mensioni				
Totale del valore contabile lordo delle attività che hanno subito una riduzione di valore							
<i>Prestiti e anticipazioni</i>							
Svalutazioni per attività finanziarie valutate individualmente							
<i>Prestiti e anticipazioni</i>							
Svalutazioni per attività finanziarie valutate collettivamente							
<i>Prestiti e anticipazioni</i>							

Dati bancari consolidati trimestrali QUALITÀ DELLE ATTIVITÀ — FINREP GAAP

Strumenti di debito che hanno subito una riduzione di valore — Strumenti di debito non per negoziazione misurati secondo un metodo basato sul costo	Categorie MVU			
	Società controllate sotto controllo estero area dell'euro (subconsolidate o individuali)	Filiali sotto controllo estero area del- l'euro (individuali)	Significative	Meno significative
Totale del valore contabile lordo delle attività che hanno subito una riduzione di valore				
<i>Prestiti e anticipazioni</i>				
Svalutazioni per attività finanziarie valutate individualmente				
<i>Prestiti e anticipazioni</i>				
Svalutazioni per attività finanziarie valutate collettivamente				
<i>Prestiti e anticipazioni</i>				

▼ M3

Dati bancari consolidati trimestrali — QUALITÀ DELLE ATTIVITÀ — NON FINREP

Esposizioni deteriorate	Gruppi bancari (consolidati) e banche individuali nazionali			Società controllate sotto controllo estero extra-UE (subconsolidate o individuali)	Filiali sotto controllo estero extra-UE (individuali)	Società controllate sotto controllo estero UE (subconsolidate o individuali)	Filiali sotto controllo estero UE (individuali)
	A. Grandi dimensioni	B. Medie dimensioni	C. Piccole dimensioni				
Valore contabile lordo*							
<i>Esposizioni in bonis</i>							
<i>Esposizioni deteriorate*</i>							
<i>Esposizioni oggetto di concessioni</i>							
Riduzioni di valore accumulate, variazioni accumulate del fair value (valore equo) dovute al rischio di credito e accantonamenti*							

Dati bancari consolidati trimestrali — QUALITÀ DELLE ATTIVITÀ — NON FINREP

Esposizioni deteriorate	Categorie MVU			
	Società controllate sotto controllo estero area dell'euro (subconsolidate o individuali)	Filiali sotto controllo estero area dell'euro (individuali)	Significative	Meno significative
Valore contabile lordo*				
<i>Esposizioni in bonis</i>				
<i>Esposizioni deteriorate*</i>				
<i>Esposizioni oggetto di concessioni</i>				
Riduzioni di valore accumulate, variazioni accumulate del fair value (valore equo) dovute al rischio di credito e accantonamenti*				

Tabella 2.F.

Dati bancari consolidati trimestrali — Concentrazione

Dati bancari consolidati trimestrali — Concentrazione							
Valore dell'esposizione originaria totale	Gruppi bancari (consolidati) e banche individuali nazionali			Società controllate sotto controllo estero extra-UE (subconsolidate o individuali)	Filiali sotto controllo estero extra-UE (individuali)	Società controllate sotto controllo estero UE (subconsolidate o individuali)	Filiali sotto controllo estero UE (individuali)
	A. Grandi dimensioni	B. Medie dimensioni	C. Piccole dimensioni				
AT							
BE							
BG							
HR							
CY							
CZ							
DK							
EE							
FI							
FR							
DE							
EL							
HU							
IE							
IT							
LV							
LT							

▼ M3

Dati bancari consolidati trimestrali — Concentrazione

Valore dell'esposizione originaria totale	Gruppi bancari (consolidati) e banche individuali nazionali			Società controllate sotto controllo estero extra-UE (subconsolidate o individuali)	Filiali sotto controllo estero extra-UE (individuali)	Società controllate sotto controllo estero UE (subconsolidate o individuali)	Filiali sotto controllo estero UE (individuali)
	A. Grandi dimensioni	B. Medie dimensioni	C. Piccole dimensioni				
LU							
MT							
NL							
PL							
PT							
RO							
SK							
SI							
ES							
SE							
UK							
NO							
US (Stati Uniti)							
HK (Hong Kong)							
BR (Brasile)							
CN (Cina)							
JP (Giappone)							
CH (Svizzera)							
MX (Messico)							

▼ M3

Dati bancari consolidati trimestrali — Concentrazione

Valore dell'esposizione originaria totale	Gruppi bancari (consolidati) e banche individuali nazionali			Società controllate sotto controllo estero extra-UE (subconsolidate o individuali)	Filiali sotto controllo estero extra-UE (individuali)	Società controllate sotto controllo estero UE (subconsolidate o individuali)	Filiali sotto controllo estero UE (individuali)
	A. Grandi dimensioni	B. Medie dimensioni	C. Piccole dimensioni				
AU (Australia)							
SG (Singapore)							
TR (Turchia)							
RU (Federazione russa)							
KY (Isole Cayman)							
IN (India)							
KR (Corea del Sud)							
ZA (Sud Africa)							
CA (Canada)							
Voci per memoria							
Esposizioni originarie non nazionali							
Totale dell'esposizione originaria							

▼M3

Dati bancari consolidati trimestrali — Concentrazione

Valore dell'esposizione originaria totale	Categorie MVU			
	Società controllate sotto controllo estero area dell'euro (subconsolidate o individuali)	Filiali sotto controllo estero area dell'euro (individuali)	Significative	Meno significative
AT				
BE				
BG				
HR				
CY				
CZ				
DK				
EE				
FI				
FR				
DE				
EL				
HU				
IE				
IT				
LV				
LT				

▼M3

Dati bancari consolidati trimestrali — Concentrazione

Valore dell'esposizione originaria totale	Categorie MVU			
	Società controllate sotto controllo estero area dell'euro (subconsolidate o individuali)	Filiali sotto controllo estero area dell'euro (individuali)	Significative	Meno significative
LU				
MT				
NL				
PL				
PT				
RO				
SK				
SI				
ES				
SE				
UK				
NO				
US (Stati Uniti)				
HK (Hong Kong)				
BR (Brasile)				
CN (Cina)				
JP (Giappone)				
CH (Svizzera)				
MX (Messico)				

▼ **M3****Dati bancari consolidati trimestrali — Concentrazione**

Valore dell'esposizione originaria totale	Categorie MVU			
	Società controllate sotto controllo estero area dell'euro (subconsolidate o individuali)	Filiali sotto controllo estero area dell'euro (individuali)	Significative	Meno significative
AU (Australia)				
SG (Singapore)				
TR (Turchia)				
RU (Federazione russa)				
KY (Isole Cayman)				
IN (India)				
KR (Corea del Sud)				
ZA (Sud Africa)				
CA (Canada)				
Voci per memoria				
Esposizioni originarie non nazionali				
Totale dell'esposizione originaria				

▼M3

Totale delle esposizioni in stato di default	Gruppi bancari (consolidati) e banche individuali nazionali			Società controllate sotto controllo estero extra-UE (subconsolidate o individuali)	Filiali sotto controllo estero extra-UE (individuali)	Società controllate sotto controllo estero UE (subconsolidate o individuali)	Filiali sotto controllo estero UE (individuali)
	A. Grandi dimensioni	B. Medie dimensioni	C. Piccole dimensioni				
AT							
BE							
BG							
HR							
CY							
CZ							
DK							
EE							
FI							
FR							
DE							
EL							
HU							
IE							
IT							
LV							
LT							
LU							

▼M3

Totale delle esposizioni in stato di default	Gruppi bancari (consolidati) e banche individuali nazionali			Società controllate sotto controllo estero extra-UE (subconsolidate o individuali)	Filiali sotto controllo estero extra-UE (individuali)	Società controllate sotto controllo estero UE (subconsolidate o individuali)	Filiali sotto controllo estero UE (individuali)
	A. Grandi dimensioni	B. Medie dimensioni	C. Piccole dimensioni				
MT							
NL							
PL							
PT							
RO							
SK							
SI							
ES							
SE							
UK							
NO							
US (Stati Uniti)							
HK (Hong Kong)							
BR (Brasile)							
CN (Cina)							
JP (Giappone)							
CH (Svizzera)							
MX (Messico)							

▼M3

Totale delle esposizioni in stato di default	Gruppi bancari (consolidati) e banche individuali nazionali			Società controllate sotto controllo estero extra-UE (subconsolidate o individuali)	Filiali sotto controllo estero extra-UE (individuali)	Società controllate sotto controllo estero UE (subconsolidate o individuali)	Filiali sotto controllo estero UE (individuali)
	A. Grandi dimensioni	B. Medie dimensioni	C. Piccole dimensioni				
AU (Australia)							
SG (Singapore)							
TR (Turchia)							
RU (Federazione russa)							
KY (Isole Cayman)							
IN (India)							
KR (Corea del Sud)							
ZA (Sud Africa)							
CA (Canada)							

▼M3

Totale delle esposizioni in stato di default	Categorie MVU			
	Società controllate sotto controllo estero area dell'euro (subconsolidate o individuali)	Filiali sotto controllo estero area dell'euro (individuali)	Significative	Meno significative
AT				
BE				
BG				
HR				
CY				
CZ				
DK				
EE				
FI				
FR				
DE				
EL				
HU				
IE				
IT				
LV				
LT				
LU				

▼M3

Totale delle esposizioni in stato di default	Categorie MVU			
	Società controllate sotto controllo estero area dell'euro (subconsolidate o individuali)	Filiali sotto controllo estero area dell'euro (individuali)	Significative	Meno significative
MT				
NL				
PL				
PT				
RO				
SK				
SI				
ES				
SE				
UK				
NO				
US (Stati Uniti)				
HK (Hong Kong)				
BR (Brasile)				
CN (Cina)				
JP (Giappone)				
CH (Svizzera)				
MX (Messico)				

▼ **M3**

Totale delle esposizioni in stato di default	Categorie MVU			
	Società controllate sotto controllo estero area dell'euro (subconsolidate o individuali)	Filiali sotto controllo estero area dell'euro (individuali)	Significative	Meno significative
AU (Australia)				
SG (Singapore)				
TR (Turchia)				
RU (Federazione russa)				
KY (Isole Cayman)				
IN (India)				
KR (Corea del Sud)				
ZA (Sud Africa)				
CA (Canada)				

▼M3

Valore dell'esposizione totale	Gruppi bancari (consolidati) e banche individuali nazionali			Società controllate sotto controllo estero extra-UE (subconsolidate o individuali)	Filiali sotto controllo estero extra-UE (individuali)	Società controllate sotto controllo estero UE (subconsolidate o individuali)	Filiali sotto controllo estero UE (individuali)
	A. Grandi dimensioni	B. Medie dimensioni	C. Piccole dimensioni				
AT							
BE							
BG							
HR							
CY							
CZ							
DK							
EE							
FI							
FR							
DE							
EL							
HU							
IE							
IT							
LV							
LT							
LU							

▼ M3

Valore dell'esposizione totale	Gruppi bancari (consolidati) e banche individuali nazionali			Società controllate sotto controllo estero extra-UE (subconsolidate o individuali)	Filiali sotto controllo estero extra-UE (individuali)	Società controllate sotto controllo estero UE (subconsolidate o individuali)	Filiali sotto controllo estero UE (individuali)
	A. Grandi dimensioni	B. Medie dimensioni	C. Piccole dimensioni				
MT							
NL							
PL							
PT							
RO							
SK							
SI							
ES							
SE							
UK							
NO							
US (Stati Uniti)							
HK (Hong Kong)							
BR (Brasile)							
CN (Cina)							
JP (Giappone)							
CH (Svizzera)							
MX (Messico)							

▼ **M3**

Valore dell'esposizione totale	Gruppi bancari (consolidati) e banche individuali nazionali			Società controllate sotto controllo estero extra-UE (subconsolidate o individuali)	Filiali sotto controllo estero extra-UE (individuali)	Società controllate sotto controllo estero UE (subconsolidate o individuali)	Filiali sotto controllo estero UE (individuali)
	A. Grandi dimensioni	B. Medie dimensioni	C. Piccole dimensioni				
AU (Australia)							
SG (Singapore)							
TR (Turchia)							
RU (Federazione russa)							
KY (Isole Cayman)							
IN (India)							
KR (Corea del Sud)							
ZA (Sud Africa)							
CA (Canada)							

▼M3

Valore dell'esposizione totale	Categorie MVU			
	Società controllate sotto controllo estero area dell'euro (subconsolidate o individuali)	Filiali sotto controllo estero area dell'euro (individuali)	Significative	Meno significative
AT				
BE				
BG				
HR				
CY				
CZ				
DK				
EE				
FI				
FR				
DE				
EL				
HU				
IE				
IT				
LV				
LT				
LU				

▼M3

Valore dell'esposizione totale	Categorie MVU			
	Società controllate sotto controllo estero area dell'euro (subconsolidate o individuali)	Filiali sotto controllo estero area dell'euro (individuali)	Significative	Meno significative
MT				
NL				
PL				
PT				
RO				
SK				
SI				
ES				
SE				
UK				
NO				
US (Stati Uniti)				
HK (Hong Kong)				
BR (Brasile)				
CN (Cina)				
JP (Giappone)				
CH (Svizzera)				
MX (Messico)				

▼ **M3**

Valore dell'esposizione totale	Categorie MVU			
	Società controllate sotto controllo estero area dell'euro (subconsolidate o individuali)	Filiali sotto controllo estero area dell'euro (individuali)	Significative	Meno significative
AU (Australia)				
SG (Singapore)				
TR (Turchia)				
RU (Federazione russa)				
KY (Isole Cayman)				
IN (India)				
KR (Corea del Sud)				
ZA (Sud Africa)				
CA (Canada)				

▼ M3

Dati bancari consolidati trimestrali — CONCENTRAZIONE GEOGRAFICA — Soggetti segnalanti FINREP (IFRS e GAAP)

Attività nazionali	Gruppi bancari (consolidati) e banche individuali nazionali			Società controllate sotto controllo estero extra-UE (subconsolidate o individuali)	Filiali sotto controllo estero extra-UE (individuali)	Società controllate sotto controllo estero UE (subconsolidate o individuali)	Filiali sotto controllo estero UE (individuali)
	A. Grandi dimensioni	B. Medie dimensioni	C. Piccole dimensioni				
Totale attivo							
Totale passivo							
Totale dei ricavi operativi, al netto							
Utile o perdita d'esercizio							

Dati bancari consolidati trimestrali — CONCENTRAZIONE GEOGRAFICA — Soggetti segnalanti FINREP (IFRS e GAAP)

Attività nazionali	Categorie MVU			
	Società controllate sotto controllo estero area dell'euro (subconsolidate o individuali)	Filiali sotto controllo estero area dell'euro (individuali)	Significative	Meno significative
Totale attivo				
Totale passivo				
Totale dei ricavi operativi, al netto				
Utile o perdita d'esercizio				

Attività non nazionali	Gruppi bancari (consolidati) e banche individuali nazionali			Società controllate sotto controllo estero extra-UE (subconsolidate o individuali)	Filiali sotto controllo estero extra-UE (individuali)	Società controllate sotto controllo estero UE (subconsolidate o individuali)	Filiali sotto controllo estero UE (individuali)
	A. Grandi dimensioni	B. Medie dimensioni	C. Piccole dimensioni				
Totale attivo							
Totale passivo							
Totale dei ricavi operativi, al netto							
Utile o perdita d'esercizio							

▼ M3

Attività non nazionali	Categorie MVU			
	Società controllate sotto controllo estero area dell'euro (subconsolidate o individuali)	Filiali sotto controllo estero area dell'euro (individuali)	Significative	Meno significative
Totale attivo				
Totale passivo				
Totale dei ricavi operativi, al netto				
Utile o perdita d'esercizio				

Dati bancari consolidati trimestrali — CONCENTRAZIONE DELLE CONTROPARTI — Soggetti segnalanti FINREP (IFRS e GAAP)

Esposizioni verso banche centrali	Gruppi bancari (consolidati) e banche individuali nazionali			Società controllate sotto controllo estero extra-UE (subconsolidate o individuali)	Filiali sotto controllo estero extra-UE (individuali)	Società controllate sotto controllo estero UE (subconsolidate o individuali)	Filiali sotto controllo estero UE (individuali)
	A. Grandi dimensioni	B. Medie dimensioni	C. Piccole dimensioni				
PRESTITI E ANTICIPAZIONI							

Dati bancari consolidati trimestrali — CONCENTRAZIONE DELLE CONTROPARTI — Soggetti segnalanti FINREP (IFRS e GAAP)

Esposizioni verso banche centrali	Categorie MVU			
	Società controllate sotto controllo estero area dell'euro (subconsolidate o individuali)	Filiali sotto controllo estero area dell'euro (individuali)	Significative	Meno significative
PRESTITI E ANTICIPAZIONI				

▼ M3

Esposizioni verso amministrazioni pubbliche	Gruppi bancari (consolidati) e banche individuali nazionali			Società controllate sotto controllo estero extra-UE (subconsolidate o individuali)	Filiali sotto controllo estero extra-UE (individuali)	Società controllate sotto controllo estero UE (subconsolidate o individuali)	Filiali sotto controllo estero UE (individuali)
	A. Grandi dimensioni	B. Medie dimensioni	C. Piccole dimensioni				
PRESTITI E ANTICIPAZIONI							
<i>di cui: crediti ipotecari [prestiti garantiti da beni immobili a titolo di garanzia reale]</i>							
<i>di cui: altri prestiti garantiti da garanzia reale</i>							

Esposizioni verso amministrazioni pubbliche	Categorie MVU			
	Società controllate sotto controllo estero area dell'euro (subconsolidate o individuali)	Filiali sotto controllo estero area dell'euro (individuali)	Significative	Meno significative
PRESTITI E ANTICIPAZIONI				
<i>di cui: crediti ipotecari [prestiti garantiti da beni immobili a titolo di garanzia reale]</i>				
<i>di cui: altri prestiti garantiti da garanzia reale</i>				

Esposizioni verso enti creditizi	Gruppi bancari (consolidati) e banche individuali nazionali			Società controllate sotto controllo estero extra-UE (subconsolidate o individuali)	Filiali sotto controllo estero extra-UE (individuali)	Società controllate sotto controllo estero UE (subconsolidate o individuali)	Filiali sotto controllo estero UE (individuali)
	A. Grandi dimensioni	B. Medie dimensioni	C. Piccole dimensioni				
PRESTITI E ANTICIPAZIONI							
<i>di cui: crediti ipotecari [prestiti garantiti da beni immobili a titolo di garanzia reale]</i>							
<i>di cui: altri prestiti garantiti da garanzia reale</i>							

▼ M3

	Categorie MVU			
Esposizioni verso enti creditizi	Società controllate sotto controllo estero area dell'euro (subconsolidate o individuali)	Filiali sotto controllo estero area dell'euro (individuali)	Significative	Meno significative
PRESTITI E ANTICIPAZIONI				
<i>di cui: crediti ipotecari [prestiti garantiti da beni immobili a titolo di garanzia reale]</i>				
<i>di cui: altri prestiti garantiti da garanzia reale</i>				

Esposizioni verso altre società finanziarie	Gruppi bancari (consolidati) e banche individuali nazionali			Società controllate sotto controllo estero extra-UE (subconsolidate o individuali)	Filiali sotto controllo estero extra-UE (individuali)	Società controllate sotto controllo estero UE (subconsolidate o individuali)	Filiali sotto controllo estero UE (individuali)
	A. Grandi dimensioni	B. Medie dimensioni	C. Piccole dimensioni				
PRESTITI E ANTICIPAZIONI							
<i>di cui: crediti ipotecari [prestiti garantiti da beni immobili a titolo di garanzia reale]</i>							
<i>di cui: altri prestiti garantiti da garanzia reale</i>							

	Categorie MVU			
Esposizioni verso altre società finanziarie	Società controllate sotto controllo estero area dell'euro (subconsolidate o individuali)	Filiali sotto controllo estero area dell'euro (individuali)	Significative	Meno significative
PRESTITI E ANTICIPAZIONI				
<i>di cui: crediti ipotecari [prestiti garantiti da beni immobili a titolo di garanzia reale]</i>				
<i>di cui: altri prestiti garantiti da garanzia reale</i>				

▼ **M3**

Esposizioni verso società non finanziarie	Gruppi bancari (consolidati) e banche individuali nazionali			Società controllate sotto controllo estero extra-UE (subconsolidate o individuali)	Filiali sotto controllo estero extra-UE (individuali)	Società controllate sotto controllo estero UE (subconsolidate o individuali)	Filiali sotto controllo estero UE (individuali)
	A. Grandi dimensioni	B. Medie dimensioni	C. Piccole dimensioni				
PRESTITI E ANTICIPAZIONI							
<i>di cui: crediti ipotecari [prestiti garantiti da beni immobili a titolo di garanzia reale]</i>							
<i>di cui: altri prestiti garantiti da garanzia reale</i>							
<i>di cui: prestiti per finanziamento di progetti (project finance)</i>							

Esposizioni verso società non finanziarie	Categorie MVU			
	Società controllate sotto controllo estero area dell'euro (subconsolidate o individuali)	Filiali sotto controllo estero area dell'euro (individuali)	Significative	Meno significative
PRESTITI E ANTICIPAZIONI				
<i>di cui: crediti ipotecari [prestiti garantiti da beni immobili a titolo di garanzia reale]</i>				
<i>di cui: altri prestiti garantiti da garanzia reale</i>				
<i>di cui: prestiti per finanziamento di progetti (project finance)</i>				

▼ M3

Esposizioni verso famiglie	Gruppi bancari (consolidati) e banche individuali nazionali			Società controllate sotto controllo estero extra-UE (subconsolidate o individuali)	Filiali sotto controllo estero extra-UE (individuali)	Società controllate sotto controllo estero UE (subconsolidate o individuali)	Filiali sotto controllo estero UE (individuali)
	A. Grandi dimensioni	B. Medie dimensioni	C. Piccole dimensioni				
PRESTITI E ANTICIPAZIONI							
<i>di cui: crediti ipotecari [prestiti garantiti da beni immobili a titolo di garanzia reale]</i>							
<i>di cui: altri prestiti garantiti da garanzia reale</i>							
<i>di cui: credito al consumo</i>							
<i>di cui: mutui per l'acquisto di abitazioni</i>							

Esposizioni verso famiglie	Categorie MVU			
	Società controllate sotto controllo estero area dell'euro (subconsolidate o individuali)	Filiali sotto controllo estero area dell'euro (individuali)	Significative	Meno significative
PRESTITI E ANTICIPAZIONI				
<i>di cui: crediti ipotecari [prestiti garantiti da beni immobili a titolo di garanzia reale]</i>				
<i>di cui: altri prestiti garantiti da garanzia reale</i>				
<i>di cui: credito al consumo</i>				
<i>di cui: mutui per l'acquisto di abitazioni</i>				

▼ M3

Dati bancari consolidati trimestrali — CONCENTRAZIONE DEL FINANZIAMENTO — Soggetti segnalanti FINREP (IFRS e GAAP)

Valore contabile (FINREP — IFRS)	Gruppi bancari (consolidati) e banche individuali nazionali			Società controllate sotto controllo estero extra-UE (subconsolidate o individuali)	Filiali sotto controllo estero extra-UE (individuali)	Società controllate sotto controllo estero UE (subconsolidate o individuali)	Filiali sotto controllo estero UE (individuali)
	A. Grandi dimensioni	B. Medie dimensioni	C. Piccole dimensioni				
Titoli di debito emessi*							
<i>Certificati di deposito</i>							
<i>Titoli garantiti da attività</i>							
<i>Obbligazioni garantite</i>							
<i>Contratti ibridi</i>							
<i>Altri titoli di debito emessi</i>							
<i>Strumenti finanziari composti convertibili</i>							
<i>Non convertibili</i>							
Altre passività finanziarie							
PASSIVITÀ FINANZIARIE							

▼ **M3****Dati bancari consolidati trimestrali — CONCENTRAZIONE DEL FINANZIAMENTO — Soggetti segnalanti FINREP (IFRS e GAAP)**

Valore contabile (FINREP — IFRS)	Categorie MVU			
	Società controllate sotto controllo estero area dell'euro (subconsolidate o individuali)	Filiali sotto controllo estero area dell'euro (individuali)	Significative	Meno significative
Titoli di debito emessi*				
<i>Certificati di deposito</i>				
<i>Titoli garantiti da attività</i>				
<i>Obbligazioni garantite</i>				
<i>Contratti ibridi</i>				
<i>Altri titoli di debito emessi</i>				
<i>Strumenti finanziari composti convertibili</i>				
<i>Non convertibili</i>				
Altre passività finanziarie				
PASSIVITÀ FINANZIARIE				

▼ **M3**

Valore contabile (FINREP — GAAP)	Gruppi bancari (consolidati) e banche individuali nazionali			Società controllate sotto controllo estero extra-UE (subconsolidate o individuali)	Filiali sotto controllo estero extra-UE (individuali)	Società controllate sotto controllo estero UE (subconsolidate o individuali)	Filiali sotto controllo estero UE (individuali)
	A. Grandi dimensioni	B. Medie dimensioni	C. Piccole dimensioni				
Titoli di debito emessi*							
<i>Certificati di deposito</i>							
<i>Titoli garantiti da attività</i>							
<i>Obbligazioni garantite</i>							
<i>Contratti ibridi</i>							
<i>Altri titoli di debito emessi</i>							
<i>Strumenti finanziari composti convertibili</i>							
<i>Non convertibili</i>							
Altre passività finanziarie							
PASSIVITÀ FINANZIARIE							

▼ **M3**

Valore contabile (FINREP — GAAP)	Categorie MVU			
	Società controllate sotto controllo estero area dell'euro (subconsolidate o individuali)	Filiali sotto controllo estero area dell'euro (individuali)	Significative	Meno significative
Titoli di debito emessi*				
<i>Certificati di deposito</i>				
<i>Titoli garantiti da attività</i>				
<i>Obbligazioni garantite</i>				
<i>Contratti ibridi</i>				
<i>Altri titoli di debito emessi</i>				
<i>Strumenti finanziari composti convertibili</i>				
<i>Non convertibili</i>				
Altre passività finanziarie				
PASSIVITÀ FINANZIARIE				

▼ M3

Ammontare totale ricevuto	Gruppi bancari (consolidati) e banche individuali nazionali			Società controllate sotto controllo estero extra-UE (subconsolidate o individuali)	Filiali sotto controllo estero extra-UE (individuali)	Società controllate sotto controllo estero UE (subconsolidate o individuali)	Filiali sotto controllo estero UE (individuali)
	A. Grandi dimensioni	B. Medie dimensioni	C. Piccole dimensioni				
Finanziamento (funding) al dettaglio							
<i>Depositi a vista</i>							
<i>Depositi a tempo determinato con scadenza originaria < 30 giorni</i>							
<i>Depositi a tempo determinato con scadenza originaria > 30 giorni</i>							
<i>Conti di risparmio</i>							
Finanziamento (funding) all'ingrosso							
<i>Non garantito</i>							
<i>Garantito</i>							

▼ **M3**

Ammontare totale ricevuto	Categorie MVU			
	Società controllate sotto controllo estero area dell'euro (subconsolidate o individuali)	Filiali sotto controllo estero area dell'euro (individuali)	Significative	Meno significative
Finanziamento (funding) al dettaglio				
<i>Depositi a vista</i>				
<i>Depositi a tempo determinato con scadenza originaria < 30 giorni</i>				
<i>Depositi a tempo determinato con scadenza originaria > 30 giorni</i>				
<i>Conti di risparmio</i>				
Finanziamento (funding) all'ingrosso				
<i>Non garantito</i>				
<i>Garantito</i>				

Dati bancari consolidati trimestrali — Liquidità e finanziamento

Dati bancari consolidati trimestrali — Liquidità e finanziamento							
Attività liquide	Gruppi bancari (consolidati) e banche individuali nazionali			Società controllate sotto controllo estero extra-UE (subconsolidate o individuali)	Filiali sotto controllo estero extra-UE (individuali)	Società controllate sotto controllo estero UE (subconsolidate o individuali)	Filiali sotto controllo estero UE (individuali)
	A. Grandi dimensioni	B. Medie dimensioni	C. Piccole dimensioni				
ATTIVITÀ CHE SODDISFANO I REQUISITI DI CUI AGLI ARTICOLI 416 E 417 DEL CRR							
<i>Valore secondo l'articolo 418 del regolamento sui requisiti patrimoniali (CRR) — Regolamento (UE) n. 575/2013</i>							
<i>Importo</i>							
<i>Importo non utilizzato di linea di credito/Valore secondo l'articolo 418 del CRR</i>							
Importo dell'esposizione verso banche centrali							
Valore secondo l'articolo 418 del CRR — attività trasferibili che rappresentano crediti verso, o garantiti da, amministrazioni centrali di uno Stato membro, una regione con autonomia fiscale in grado di applicare e riscuotere tasse o un paese terzo nella valuta nazionale dell'amministrazione centrale o regionale, se l'ente è soggetto al rischio di liquidità in tale Stato membro o paese terzo coperto mediante la detenzione di tali attività liquide							

▼ **M3****Dati bancari consolidati trimestrali — Liquidità e finanziamento**

	Gruppi bancari (consolidati) e banche individuali nazionali			Società controllate sotto controllo estero extra-UE (subconsolidate o individuali)	Filiali sotto controllo estero extra-UE (individuali)	Società controllate sotto controllo estero UE (subconsolidate o individuali)	Filiali sotto controllo estero UE (individuali)
	A. Grandi dimensioni	B. Medie dimensioni	C. Piccole dimensioni				
Attività liquide							
Valore secondo l'articolo 418 del CRR — attività trasferibili che rappresentano crediti verso, o crediti garantiti da, banche centrali e organismi del settore pubblico che non rientrano nell'amministrazione centrale nella valuta nazionale della banca centrale e degli organismi del settore pubblico							
Valore secondo l'articolo 418 del CRR — attività trasferibili che rappresentano crediti verso, o crediti garantiti da, lo European Financial Stability Facility (Fondo europeo di stabilità finanziaria) e il Meccanismo europeo di stabilità							

▼ M3

Dati bancari consolidati trimestrali — Liquidità e finanziamento

Attività liquide	Categorie MVU			
	Società controllate sotto controllo estero area dell'euro (subconsolidate o individuali)	Filiali sotto controllo estero area dell'euro (individuali)	Significative	Meno significative
ATTIVITÀ CHE SODDISFANO I REQUISITI DI CUI AGLI ARTICOLI 416 E 417 DEL CRR				
<i>Valore secondo l'articolo 418 del regolamento sui requisiti patrimoniali (CRR) — Regolamento (UE) n. 575/2013</i>				
<i>Importo</i>				
<i>Importo non utilizzato di linea di credito/Valore secondo l'articolo 418 del CRR</i>				
Importo dell'esposizione verso banche centrali				
Valore secondo l'articolo 418 del CRR — attività trasferibili che rappresentano crediti verso, o garantiti da, amministrazioni centrali di uno Stato membro, una regione con autonomia fiscale in grado di applicare e riscuotere tasse o un paese terzo nella valuta nazionale dell'amministrazione centrale o regionale, se l'ente è soggetto al rischio di liquidità in tale Stato membro o paese terzo coperto mediante la detenzione di tali attività liquide				

▼ **M3****Dati bancari consolidati trimestrali — Liquidità e finanziamento**

Attività liquide	Categorie MVU			
	Società controllate sotto controllo estero area dell'euro (subconsolidate o individuali)	Filiali sotto controllo estero area dell'euro (individuali)	Significative	Meno significative
Valore secondo l'articolo 418 del CRR — attività trasferibili che rappresentano crediti verso, o crediti garantiti da, banche centrali e organismi del settore pubblico che non rientrano nell'amministrazione centrale nella valuta nazionale della banca centrale e degli organismi del settore pubblico				
Valore secondo l'articolo 418 del CRR — attività trasferibili che rappresentano crediti verso, o crediti garantiti da, lo European Financial Stability Facility (Fondo europeo di stabilità finanziaria) e il Meccanismo europeo di stabilità				

▼ M3

ELEMENTI CHE RICHIEDONO IL FINANZIAMENTO STABILE	Gruppi bancari (consolidati) e banche individuali nazionali			Società controllate sotto controllo estero extra-UE (subconsolidate o individuali)	Filiali sotto controllo estero extra-UE (individuali)	Società controllate sotto controllo estero UE (subconsolidate o individuali)	Filiali sotto controllo estero UE (individuali)
	A. Grandi dimensioni	B. Medie dimensioni	C. Piccole dimensioni				
Importo delle attività aventi una liquidità e una qualità creditizia elevatissime							
<i>entro 3 mesi</i>							
<i>tra 3 e 6 mesi</i>							
<i>tra 6 e 9 mesi</i>							
<i>tra 9 e 12 mesi</i>							
<i>dopo 12 mesi</i>							
Importo delle attività aventi una liquidità e una qualità creditizia elevate							
<i>entro 3 mesi</i>							
<i>tra 3 e 6 mesi</i>							
<i>tra 6 e 9 mesi</i>							
<i>tra 9 e 12 mesi</i>							
<i>dopo 12 mesi</i>							
Importi di altre attività							
<i>entro 3 mesi</i>							
<i>tra 3 e 6 mesi</i>							
<i>tra 6 e 9 mesi</i>							
<i>tra 9 e 12 mesi</i>							
<i>dopo 12 mesi</i>							

▼ M3

ELEMENTI CHE RICHIEDONO IL FINANZIAMENTO STABILE	Categorie MVU			
	Società controllate sotto controllo estero area dell'euro (subconsolidate o individuali)	Filiali sotto controllo estero area dell'euro (individuali)	Significative	Meno significative
Importo delle attività aventi una liquidità e una qualità creditizia elevatissime				
<i>entro 3 mesi</i>				
<i>tra 3 e 6 mesi</i>				
<i>tra 6 e 9 mesi</i>				
<i>tra 9 e 12 mesi</i>				
<i>dopo 12 mesi</i>				
Importo delle attività aventi una liquidità e una qualità creditizia elevate				
<i>entro 3 mesi</i>				
<i>tra 3 e 6 mesi</i>				
<i>tra 6 e 9 mesi</i>				
<i>tra 9 e 12 mesi</i>				
<i>dopo 12 mesi</i>				
Importi di altre attività				
<i>entro 3 mesi</i>				
<i>tra 3 e 6 mesi</i>				
<i>tra 6 e 9 mesi</i>				
<i>tra 9 e 12 mesi</i>				
<i>dopo 12 mesi</i>				

▼ **M3**

ELEMENTI CHE RICHIEDONO IL FINANZIAMENTO STABILE — prestiti e crediti non rinnovabili	Gruppi bancari (consolidati) e banche individuali nazionali			Società controllate sotto controllo estero extra-UE (subconsolidate o individuali)	Filiali sotto controllo estero extra-UE (individuali)	Società controllate sotto controllo estero UE (subconsolidate o individuali)	Filiali sotto controllo estero UE (individuali)
	A. Grandi dimensioni	B. Medie dimensioni	C. Piccole dimensioni				
<i>entro 3 mesi</i>							
<i>tra 3 e 6 mesi</i>							
<i>tra 6 e 9 mesi</i>							
<i>tra 9 e 12 mesi</i>							
<i>dopo 12 mesi</i>							

ELEMENTI CHE RICHIEDONO IL FINANZIAMENTO STABILE — prestiti e crediti non rinnovabili	Categorie MVU			
	Società controllate sotto controllo estero area dell'euro (subconsolidate o individuali)	Filiali sotto controllo estero area dell'euro (individuali)	Significative	Meno significative
<i>entro 3 mesi</i>				
<i>tra 3 e 6 mesi</i>				
<i>tra 6 e 9 mesi</i>				
<i>tra 9 e 12 mesi</i>				
<i>dopo 12 mesi</i>				

▼ **M3**

ELEMENTI CHE RICHIEDONO IL FINANZIAMENTO STABILE — prestiti e crediti non rinnovabili segnalati nella sezione 1.9 garantiti da immobili	Gruppi bancari (consolidati) e banche individuali nazionali			Società controllate sotto controllo estero extra-UE (subconsolidate o individuali)	Filiali sotto controllo estero extra-UE (individuali)	Società controllate sotto controllo estero UE (subconsolidate o individuali)	Filiali sotto controllo estero UE (individuali)
	A. Grandi dimensioni	B. Medie dimensioni	C. Piccole dimensioni				
<i>entro 3 mesi</i>							
<i>tra 3 e 6 mesi</i>							
<i>tra 6 e 9 mesi</i>							
<i>tra 9 e 12 mesi</i>							
<i>dopo 12 mesi</i>							

ELEMENTI CHE RICHIEDONO IL FINANZIAMENTO STABILE — prestiti e crediti non rinnovabili segnalati nella sezione 1.9 garantiti da immobili	Categorie MVU			
	Società controllate sotto controllo estero area dell'euro (subconsolidate o individuali)	Filiali sotto controllo estero area dell'euro (individuali)	Significative	Meno significative
<i>entro 3 mesi</i>				
<i>tra 3 e 6 mesi</i>				
<i>tra 6 e 9 mesi</i>				
<i>tra 9 e 12 mesi</i>				
<i>dopo 12 mesi</i>				

▼ **M3**

ELEMENTI CHE RICHIEDONO IL FINANZIAMENTO STABILE — crediti da derivati	Gruppi bancari (consolidati) e banche individuali nazionali			Società controllate sotto controllo estero extra-UE (subconsolidate o individuali)	Filiali sotto controllo estero extra-UE (individuali)	Società controllate sotto controllo estero UE (subconsolidate o individuali)	Filiali sotto controllo estero UE (individuali)
	A. Grandi dimensioni	B. Medie dimensioni	C. Piccole dimensioni				
<i>entro 3 mesi</i>							
<i>tra 3 e 6 mesi</i>							
<i>tra 6 e 9 mesi</i>							
<i>tra 9 e 12 mesi</i>							
<i>dopo 12 mesi</i>							

ELEMENTI CHE RICHIEDONO IL FINANZIAMENTO STABILE — crediti da derivati	Categorie MVU			
	Società controllate sotto controllo estero area dell'euro (subconsolidate o individuali)	Filiali sotto controllo estero area dell'euro (individuali)	Significative	Meno significative
<i>entro 3 mesi</i>				
<i>tra 3 e 6 mesi</i>				
<i>tra 6 e 9 mesi</i>				
<i>tra 9 e 12 mesi</i>				
<i>dopo 12 mesi</i>				

▼ **M3**

ELEMENTI CHE RICHIEDONO IL FINANZIAMENTO STABILE — altre attività	Gruppi bancari (consolidati) e banche individuali nazionali			Società controllate sotto controllo estero extra-UE (subconsolidate o individuali)	Filiali sotto controllo estero extra-UE (individuali)	Società controllate sotto controllo estero UE (subconsolidate o individuali)	Filiali sotto controllo estero UE (individuali)
	A. Grandi dimensioni	B. Medie dimensioni	C. Piccole dimensioni				
<i>entro 3 mesi</i>							
<i>tra 3 e 6 mesi</i>							
<i>tra 6 e 9 mesi</i>							
<i>tra 9 e 12 mesi</i>							
<i>dopo 12 mesi</i>							

ELEMENTI CHE RICHIEDONO IL FINANZIAMENTO STABILE — altre attività	Categorie MVU			
	Società controllate sotto controllo estero area dell'euro (subconsolidate o individuali)	Filiali sotto controllo estero area dell'euro (individuali)	Significative	Meno significative
<i>entro 3 mesi</i>				
<i>tra 3 e 6 mesi</i>				
<i>tra 6 e 9 mesi</i>				
<i>tra 9 e 12 mesi</i>				
<i>dopo 12 mesi</i>				

▼ **M3**

ELEMENTI CHE RICHIEDONO IL FINANZIAMENTO STABILE — attività dedotte dai fondi propri che non richiedono il finanziamento stabile	Gruppi bancari (consolidati) e banche individuali nazionali			Società controllate sotto controllo estero extra-UE (subconsolidate o individuali)	Filiali sotto controllo estero extra-UE (individuali)	Società controllate sotto controllo estero UE (subconsolidate o individuali)	Filiali sotto controllo estero UE (individuali)
	A. Grandi dimensioni	B. Medie dimensioni	C. Piccole dimensioni				
<i>entro 3 mesi</i>							
<i>tra 3 e 6 mesi</i>							
<i>tra 6 e 9 mesi</i>							
<i>tra 9 e 12 mesi</i>							
<i>dopo 12 mesi</i>							

ELEMENTI CHE RICHIEDONO IL FINANZIAMENTO STABILE — attività dedotte dai fondi propri che non richiedono il finanziamento stabile	Categorie MVU			
	Società controllate sotto controllo estero area dell'euro (subconsolidate o individuali)	Filiali sotto controllo estero area dell'euro (individuali)	Significative	Meno significative
<i>entro 3 mesi</i>				
<i>tra 3 e 6 mesi</i>				
<i>tra 6 e 9 mesi</i>				
<i>tra 9 e 12 mesi</i>				
<i>dopo 12 mesi</i>				

ELEMENTI CHE RICHIEDONO IL FINANZIAMENTO STABILE — linee di credito non revocabili non utilizzate classificate a «rischio medio» o a «rischio medio/basso» ai sensi dell'allegato I.	Gruppi bancari (consolidati) e banche individuali nazionali			Società controllate sotto controllo estero extra-UE (subconsolidate o individuali)	Filiali sotto controllo estero extra-UE (individuali)	Società controllate sotto controllo estero UE (subconsolidate o individuali)	Filiali sotto controllo estero UE (individuali)
	A. Grandi dimensioni	B. Medie dimensioni	C. Piccole dimensioni				
<i>entro 3 mesi</i>							

▼ **M3**

	Categorie MVU			
ELEMENTI CHE RICHIEDONO IL FINANZIAMENTO STABILE — linee di credito non revocabili non utilizzate classificate a «rischio medio» o a «rischio medio/basso» ai sensi dell'allegato I.	Società controllate sotto controllo estero area dell'euro (subconsolidate o individuali)	Filiali sotto controllo estero area dell'euro (individuali)	Significative	Meno significative
<i>entro 3 mesi</i>				

ELEMENTI CHE FORNISCONO UN FINANZIAMENTO STABILE	Gruppi bancari (consolidati) e banche individuali nazionali			Società controllate sotto controllo estero extra-UE (subconsolidate o individuali)	Filiali sotto controllo estero extra-UE (individuali)	Società controllate sotto controllo estero UE (subconsolidate o individuali)	Filiali sotto controllo estero UE (individuali)
	A. Grandi dimensioni	B. Medie dimensioni	C. Piccole dimensioni				
<i>entro 3 mesi</i>							
<i>tra 3 e 6 mesi</i>							
<i>tra 6 e 9 mesi</i>							
<i>tra 9 e 12 mesi</i>							
<i>dopo 12 mesi</i>							

	Categorie MVU			
ELEMENTI CHE FORNISCONO UN FINANZIAMENTO STABILE	Società controllate sotto controllo estero area dell'euro (subconsolidate o individuali)	Filiali sotto controllo estero area dell'euro (individuali)	Significative	Meno significative
<i>entro 3 mesi</i>				
<i>tra 3 e 6 mesi</i>				
<i>tra 6 e 9 mesi</i>				
<i>tra 9 e 12 mesi</i>				
<i>dopo 12 mesi</i>				

▼ M3

Dati bancari consolidati trimestrali — Attività vincolate

Valore contabile delle attività vincolate	Gruppi bancari (consolidati) e banche individuali nazionali			Società controllate sotto controllo estero extra-UE (subconsolidate o individuali)	Filiali sotto controllo estero extra-UE (individuali)	Società controllate sotto controllo estero UE (subconsolidate o individuali)	Filiali sotto controllo estero UE (individuali)
	A. Grandi dimensioni	B. Medie dimensioni	C. Piccole dimensioni				
Attività dell'ente segnalante							
<i>Finanziamenti a vista</i>							
<i>Strumenti di capitale</i>							
<i>Titoli di debito</i>							
<i>Prestiti e anticipazioni esclusi i finanziamenti a vista</i>							
<i>Altre attività</i>							

Dati bancari consolidati trimestrali — Attività vincolate

Valore contabile delle attività vincolate	Categorie MVU			
	Società controllate sotto controllo estero area dell'euro (subconsolidate o individuali)	Filiali sotto controllo estero area dell'euro (individuali)	Significative	Meno significative
Attività dell'ente segnalante				
<i>Finanziamenti a vista</i>				
<i>Strumenti di capitale</i>				
<i>Titoli di debito</i>				
<i>Prestiti e anticipazioni esclusi i finanziamenti a vista</i>				
<i>Altre attività</i>				

▼ M3

Valore contabile delle attività vincolate di cui: emesse da altri soggetti del gruppo	Gruppi bancari (consolidati) e banche individuali nazionali			Società controllate sotto controllo estero extra-UE (subconsolidate o individuali)	Filiali sotto controllo estero extra-UE (individuali)	Società controllate sotto controllo estero UE (subconsolidate o individuali)	Filiali sotto controllo estero UE (individuali)
	A. Grandi dimensioni	B. Medie dimensioni	C. Piccole dimensioni				
Attività dell'ente segnalante							
<i>Finanziamenti a vista</i>							
<i>Strumenti di capitale</i>							
<i>Titoli di debito</i>							
<i>Prestiti e anticipazioni esclusi i finanziamenti a vista</i>							
<i>Altre attività</i>							

Valore contabile delle attività vincolate di cui: emesse da altri soggetti del gruppo	Categorie MVU			
	Società controllate sotto controllo estero area dell'euro (subconsolidate o individuali)	Filiali sotto controllo estero area dell'euro (individuali)	Significative	Meno significative
Attività dell'ente segnalante				
<i>Finanziamenti a vista</i>				
<i>Strumenti di capitale</i>				
<i>Titoli di debito</i>				
<i>Prestiti e anticipazioni esclusi i finanziamenti a vista</i>				
<i>Altre attività</i>				

▼ M3

Valore contabile delle attività vincolate di cui: stanziabili a garanzia presso una banca centrale	Gruppi bancari (consolidati) e banche individuali nazionali			Società controllate sotto controllo estero extra-UE (subconsolidate o individuali)	Filiali sotto controllo estero extra-UE (individuali)	Società controllate sotto controllo estero UE (subconsolidate o individuali)	Filiali sotto controllo estero UE (individuali)
	A. Grandi dimensioni	B. Medie dimensioni	C. Piccole dimensioni				
Attività dell'ente segnalante							
<i>Finanziamenti a vista</i>							
<i>Strumenti di capitale</i>							
<i>Titoli di debito</i>							
<i>Prestiti e anticipazioni esclusi i finanziamenti a vista</i>							
<i>Altre attività</i>							

Valore contabile delle attività vincolate di cui: stanziabili a garanzia presso una banca centrale	Categorie MVU			
	Società controllate sotto controllo estero area dell'euro (subconsolidate o individuali)	Filiali sotto controllo estero area dell'euro (individuali)	Significative	Meno significative
Attività dell'ente segnalante				
<i>Finanziamenti a vista</i>				
<i>Strumenti di capitale</i>				
<i>Titoli di debito</i>				
<i>Prestiti e anticipazioni esclusi i finanziamenti a vista</i>				
<i>Altre attività</i>				

▼ M3

Valore contabile delle attività non vincolate	Gruppi bancari (consolidati) e banche individuali nazionali			Società controllate sotto controllo estero extra-UE (subconsolidate o individuali)	Filiali sotto controllo estero extra-UE (individuali)	Società controllate sotto controllo estero UE (subconsolidate o individuali)	Filiali sotto controllo estero UE (individuali)
	A. Grandi dimensioni	B. Medie dimensioni	C. Piccole dimensioni				
Attività dell'ente segnalante							
<i>Finanziamenti a vista</i>							
<i>Strumenti di capitale</i>							
<i>Titoli di debito</i>							
<i>Prestiti e anticipazioni esclusi i finanziamenti a vista</i>							
<i>Altre attività</i>							

Valore contabile delle attività non vincolate	Categorie MVU			
	Società controllate sotto controllo estero area dell'euro (subconsolidate o individuali)	Filiali sotto controllo estero area dell'euro (individuali)	Significative	Meno significative
Attività dell'ente segnalante				
<i>Finanziamenti a vista</i>				
<i>Strumenti di capitale</i>				
<i>Titoli di debito</i>				
<i>Prestiti e anticipazioni esclusi i finanziamenti a vista</i>				
<i>Altre attività</i>				

▼ M3

Valore contabile delle attività non vincolate di cui: emesse da altri soggetti del gruppo	Gruppi bancari (consolidati) e banche individuali nazionali			Società controllate sotto controllo estero extra-UE (subconsolidate o individuali)	Filiali sotto controllo estero extra-UE (individuali)	Società controllate sotto controllo estero UE (subconsolidate o individuali)	Filiali sotto controllo estero UE (individuali)
	A. Grandi dimensioni	B. Medie dimensioni	C. Piccole dimensioni				
Attività dell'ente segnalante							
<i>Finanziamenti a vista</i>							
<i>Strumenti di capitale</i>							
<i>Titoli di debito</i>							
<i>Prestiti e anticipazioni esclusi i finanziamenti a vista</i>							
<i>Altre attività</i>							

Valore contabile delle attività non vincolate di cui: emesse da altri soggetti del gruppo	Categorie MVU			
	Società controllate sotto controllo estero area dell'euro (subconsolidate o individuali)	Filiali sotto controllo estero area dell'euro (individuali)	Significative	Meno significative
Attività dell'ente segnalante				
<i>Finanziamenti a vista</i>				
<i>Strumenti di capitale</i>				
<i>Titoli di debito</i>				
<i>Prestiti e anticipazioni esclusi i finanziamenti a vista</i>				
<i>Altre attività</i>				

▼ **M3**

Valore contabile delle attività non vincolate di cui: stanziabili a garanzia presso una banca centrale	Gruppi bancari (consolidati) e banche individuali nazionali			Società controllate sotto controllo estero extra-UE (subconsolidate o individuali)	Filiali sotto controllo estero extra-UE (individuali)	Società controllate sotto controllo estero UE (subconsolidate o individuali)	Filiali sotto controllo estero UE (individuali)
	A. Grandi dimensioni	B. Medie dimensioni	C. Piccole dimensioni				
Attività dell'ente segnalante							
<i>Finanziamenti a vista</i>							
<i>Strumenti di capitale</i>							
<i>Titoli di debito</i>							
<i>Prestiti e anticipazioni esclusi i finanziamenti a vista</i>							
<i>Altre attività</i>							

Valore contabile delle attività non vincolate di cui: stanziabili a garanzia presso una banca centrale	Categorie MVU			
	Società controllate sotto controllo estero area dell'euro (subconsolidate o individuali)	Filiali sotto controllo estero area dell'euro (individuali)	Significative	Meno significative
Attività dell'ente segnalante				
<i>Finanziamenti a vista</i>				
<i>Strumenti di capitale</i>				
<i>Titoli di debito</i>				
<i>Prestiti e anticipazioni esclusi i finanziamenti a vista</i>				
<i>Altre attività</i>				

▼ M3

Garanzie ricevute dall'ente segnalante	Gruppi bancari (consolidati) e banche individuali nazionali			Società controllate sotto controllo estero extra-UE (subconsolidate o individuali)	Filiali sotto controllo estero extra-UE (individuali)	Società controllate sotto controllo estero UE (subconsolidate o individuali)	Filiali sotto controllo estero UE (individuali)
	A. Grandi dimensioni	B. Medie dimensioni	C. Piccole dimensioni				
<i>Valore equo delle garanzie ricevute o dei titoli di debito di propria emissione vincolati</i>							
<i>Valore equo delle garanzie ricevute o dei titoli di debito di propria emissione non vincolati potenzialmente vincolabili</i>							

Garanzie ricevute dall'ente segnalante	Categorie MVU			
	Società controllate sotto controllo estero area dell'euro (subconsolidate o individuali)	Filiali sotto controllo estero area dell'euro (individuali)	Significative	Meno significative
<i>Valore equo delle garanzie ricevute o dei titoli di debito di propria emissione vincolati</i>				
<i>Valore equo delle garanzie ricevute o dei titoli di debito di propria emissione non vincolati potenzialmente vincolabili</i>				

Dati bancari consolidati trimestrali — Fondi proprii, importi delle esposizioni ponderati per il rischio e solvibilità

Dati bancari consolidati trimestrali — FONDI PROPRI, IMPORTI DELLE ESPOSIZIONI PONDERATI PER IL RISCHIO E SOLVIBILITÀ							
Tabella x.x	Gruppi bancari (consolidati) e banche individuali nazionali			Società controllate sotto controllo estero extra-UE (subconsolidate o individuali)	Filiali sotto controllo estero extra-UE (individuali)	Società controllate sotto controllo estero UE (subconsolidate o individuali)	Filiali sotto controllo estero UE (individuali)
	A. Grandi dimensioni	B. Medie dimensioni	C. Piccole dimensioni				
FONDI PROPRI							
CAPITALE DI CLASSE 1							
CAPITALE PRIMARIO DI CLASSE 1							
Strumenti di capitale ammissibili come capitale primario di classe 1 (Common Equity Tier 1, CET1)							
Utili non distribuiti							
Aggiustamenti del capitale primario di classe 1							
Deduzioni dal capitale primario di classe 1							
CAPITALE AGGIUNTIVO DI CLASSE 1							
CAPITALE DI CLASSE 2							

▼ **M3****Dati bancari consolidati trimestrali — FONDI PROPRI, IMPORTI DELLE ESPOSIZIONI PONDERATI PER IL RISCHIO E SOLVIBILITÀ**

Tabella x.x	Categorie MVU			
	Società controllate sotto controllo estero area dell'euro (subconsolidate o individuali)	Filiali sotto controllo estero area dell'euro (individuali)	Significative	Meno significative
FONDI PROPRI				
CAPITALE DI CLASSE 1				
CAPITALE PRIMARIO DI CLASSE 1				
Strumenti di capitale ammissibili come capitale primario di classe 1 (Common Equity Tier 1, CET1)				
Utili non distribuiti				
Aggiustamenti del capitale primario di classe 1				
Deduzioni dal capitale primario di classe 1				
CAPITALE AGGIUNTIVO DI CLASSE 1				
CAPITALE DI CLASSE 2				

Tabella 2.I.

Dati bancari consolidati trimestrali — Fondi propri, importi delle esposizioni ponderati per il rischio e solvibilità

Dati bancari consolidati trimestrali — FONDI PROPRI, IMPORTI DELLE ESPOSIZIONI PONDERATI PER IL RISCHIO E SOLVIBILITÀ							
Esposizione originaria prima dell'applicazione dei fattori di conversione	Gruppi bancari (consolidati) e banche individuali nazionali			Società controllate sotto controllo estero extra-UE (subconsolidate o individuali)	Filiali sotto controllo estero extra-UE (individuali)	Società controllate sotto controllo estero UE (subconsolidate o individuali)	Filiali sotto controllo estero UE (individuali)
	A. Grandi dimensioni	B. Medie dimensioni	C. Piccole dimensioni				
IMPORTI DELLE ESPOSIZIONI PONDERATI PER RISCHIO DI CREDITO, RISCHIO DI CONTROPARTE E RISCHIO DI DILUIZIONE E OPERAZIONI CON REGOLAMENTO NON CONTESTUALE							
Metodo standardizzato (SA)							
Metodo basato sui rating interni (IRB)							

Dati bancari consolidati trimestrali — FONDI PROPRI, IMPORTI DELLE ESPOSIZIONI PONDERATI PER IL RISCHIO E SOLVIBILITÀ				
Esposizione originaria prima dell'applicazione dei fattori di conversione	Categorie MVU			
	Società controllate sotto controllo estero area dell'euro (subconsolidate o individuali)	Filiali sotto controllo estero area dell'euro (individuali)	Significative	Meno significative
IMPORTI DELLE ESPOSIZIONI PONDERATI PER RISCHIO DI CREDITO, RISCHIO DI CONTROPARTE E RISCHIO DI DILUIZIONE E OPERAZIONI CON REGOLAMENTO NON CONTESTUALE				
Metodo standardizzato (SA)				
Metodo basato sui rating interni (IRB)				

▼ **M3**

Rettifiche di valore	Gruppi bancari (consolidati) e banche individuali nazionali			Società controllate sotto controllo estero extra-UE (subconsolidate o individuali)	Filiali sotto controllo estero extra-UE (individuali)	Società controllate sotto controllo estero UE (subconsolidate o individuali)	Filiali sotto controllo estero UE (individuali)
	A. Grandi dimensioni	B. Medie dimensioni	C. Piccole dimensioni				
Metodo standardizzato (SA)							
Metodo basato sui rating interni (IRB)							

Rettifiche di valore	Categorie MVU			
	Società controllate sotto controllo estero area dell'euro (subconsolidate o individuali)	Filiali sotto controllo estero area dell'euro (individuali)	Significative	Meno significative
Metodo standardizzato (SA)				
Metodo basato sui rating interni (IRB)				

▼M3

Importo dell'esposizione ponderato per il rischio	Gruppi bancari (consolidati) e banche individuali nazionali			Società controllate sotto controllo estero extra-UE (subconsolidate o individuali)	Filiali sotto controllo estero extra-UE (individuali)	Società controllate sotto controllo estero UE (subconsolidate o individuali)	Filiali sotto controllo estero UE (individuali)
	A. Grandi dimensioni	B. Medie dimensioni	C. Piccole dimensioni				
IMPORTO COMPLESSIVO DELL'ESPOSIZIONE AL RISCHIO/ESPOSIZIONI TOTALI*							
IMPORTI DELLE ESPOSIZIONI PONDERATI PER RISCHIO DI CREDITO, RISCHIO DI CONTROPARTE E RISCHIO DI DILUIZIONE E OPERAZIONI CON REGOLAMENTO NON CONTESTUALE							
Metodo standardizzato (SA)							
Metodo basato sui rating interni (IRB)							
IMPORTO COMPLESSIVO DELL'ESPOSIZIONE AL RISCHIO DI REGOLAMENTO/CONSEGNA							
IMPORTO COMPLESSIVO DELL'ESPOSIZIONE PER RISCHI DI POSIZIONE, DI CAMBIO E DI POSIZIONE IN MERCI							
IMPORTO COMPLESSIVO DELL'ESPOSIZIONE AL RISCHIO OPERATIVO (OpR)							
IMPORTO COMPLESSIVO DELL'ESPOSIZIONE AL RISCHIO DI AGGIUSTAMENTO DELLA VALUTAZIONE DEL CREDITO							
IMPORTO COMPLESSIVO DELL'ESPOSIZIONE AL RISCHIO RELATIVO ALLE GRANDI ESPOSIZIONI INTERNE AL PORTAFOGLIO DI NEGOZIAZIONE							
ALTRI IMPORTI DELL'ESPOSIZIONE AL RISCHIO							

▼ M3

Importo dell'esposizione ponderato per il rischio	Categorie MVU			
	Società controllate sotto controllo estero area dell'euro (subconsolidate o individuali)	Filiali sotto controllo estero area dell'euro (individuali)	Significative	Meno significative
IMPORTO COMPLESSIVO DELL'ESPOSIZIONE AL RISCHIO/ESPOSIZIONI TOTALI*				
IMPORTI DELLE ESPOSIZIONI PONDERATI PER RISCHIO DI CREDITO, RISCHIO DI CONTROPARTE E RISCHIO DI DILUIZIONE E OPERAZIONI CON REGOLAMENTO NON CONTESTUALE				
Metodo standardizzato (SA)				
Metodo basato sui rating interni (IRB)				
IMPORTO COMPLESSIVO DELL'ESPOSIZIONE AL RISCHIO DI REGOLAMENTO/CONSEGNA				
IMPORTO COMPLESSIVO DELL'ESPOSIZIONE PER RISCHI DI POSIZIONE, DI CAMBIO E DI POSIZIONE IN MERCI				
IMPORTO COMPLESSIVO DELL'ESPOSIZIONE AL RISCHIO OPERATIVO (OpR)				
IMPORTO COMPLESSIVO DELL'ESPOSIZIONE AL RISCHIO DI AGGIUSTAMENTO DELLA VALUTAZIONE DEL CREDITO				
IMPORTO COMPLESSIVO DELL'ESPOSIZIONE AL RISCHIO RELATIVO ALLE GRANDI ESPOSIZIONI INTERNE AL PORTAFOGLIO DI NEGOZIAZIONE				
ALTRI IMPORTI DELL'ESPOSIZIONE AL RISCHIO				

▼ M3

Importo della perdita attesa	Gruppi bancari (consolidati) e banche individuali nazionali			Società controllate sotto controllo estero extra-UE (subconsolidate o individuali)	Filiali sotto controllo estero extra-UE (individuali)	Società controllate sotto controllo estero UE (subconsolidate o individuali)	Filiali sotto controllo estero UE (individuali)
	A. Grandi dimensioni	B. Medie dimensioni	C. Piccole dimensioni				
Metodo basato sui rating interni (IRB)							

Importo della perdita attesa	Categorie MVU			
	Società controllate sotto controllo estero area dell'euro (subconsolidate o individuali)	Filiali sotto controllo estero area dell'euro (individuali)	Significative	Meno significative
Metodo basato sui rating interni (IRB)				

Dati bancari consolidati trimestrali — Fondi propri, importi delle esposizioni ponderati per il rischio e solvibilità

Dati bancari consolidati trimestrali — FONDI PROPRI, IMPORTI DELLE ESPOSIZIONI PONDERATI PER IL RISCHIO E SOLVIBILITÀ							
Riserve di capitale e requisiti del secondo pilastro	Gruppi bancari (consolidati) e banche individuali nazionali			Società controllate sotto controllo estero extra-UE (subconsolidate o individuali)	Filiali sotto controllo estero extra-UE (individuali)	Società controllate sotto controllo estero UE (subconsolidate o individuali)	Filiali sotto controllo estero UE (individuali)
	A. Grandi dimensioni	B. Medie dimensioni	C. Piccole dimensioni				
Requisito combinato di riserva di capitale							
Riserva di conservazione del capitale							
Riserva di conservazione dovuta al rischio macroprudenziale o sistemico individuato a livello di uno Stato membro							
Riserva di capitale anticiclica specifica dell'ente							
Riserva di capitale a fronte del rischio sistemico							
Riserva degli enti a rilevanza sistemica							
Riserva degli enti a rilevanza sistemica a livello globale							
Riserva di altri enti a rilevanza sistemica							
Requisiti di fondi propri relativi agli aggiustamenti del secondo pilastro							

▼ M3

Dati bancari consolidati trimestrali — FONDI PROPRI, IMPORTI DELLE ESPOSIZIONI PONDERATI PER IL RISCHIO E SOLVIBILITÀ

Riserve di capitale e requisiti del secondo pilastro	Categorie MVU			
	Società controllate sotto controllo estero area dell'euro (subconsolidate o individuali)	Filiali sotto controllo estero area dell'euro (individuali)	Significative	Meno significative
Requisito combinato di riserva di capitale				
Riserva di conservazione del capitale				
Riserva di conservazione dovuta al rischio macroprudenziale o sistemico individuato a livello di uno Stato membro				
Riserva di capitale anticiclica specifica dell'ente				
Riserva di capitale a fronte del rischio sistemico				
Riserva degli enti a rilevanza sistemica				
Riserva degli enti a rilevanza sistemica a livello globale				
Riserva di altri enti a rilevanza sistemica				
Requisiti di fondi propri relativi agli aggiustamenti del secondo pilastro				

Tabella 2.K.

Dati bancari consolidati trimestrali — Numero di enti

Dati bancari consolidati trimestrali — Numero di enti							
Coefficiente di solvibilità (%)	Gruppi bancari (consolidati) e banche individuali nazionali			Società controllate sotto controllo estero extra-UE (subconsolidate o individuali)	Filiali sotto controllo estero extra-UE (individuali)	Società controllate sotto controllo estero UE (subconsolidate o individuali)	Filiali sotto controllo estero UE (individuali)
	A. Grandi dimensioni	B. Medie dimensioni	C. Piccole dimensioni				
< 8							
8 — 12							
12 — 16							
16 — 20							
> 20							

Dati bancari consolidati trimestrali — Numero di enti				
Coefficiente di solvibilità (%)	Categorie MVU			
	Società controllate sotto controllo estero area dell'euro (subconsolidate o individuali)	Filiali sotto controllo estero area dell'euro (individuali)	Significative	Meno significative
< 8				
8 — 12				
12 — 16				
16 — 20				
> 20				

▼ **M3**

Coefficiente di classe 1 (%)	Gruppi bancari (consolidati) e banche individuali nazionali			Società controllate sotto controllo estero extra-UE (subconsolidate o individuali)	Filiali sotto controllo estero extra-UE (individuali)	Società controllate sotto controllo estero UE (subconsolidate o individuali)	Filiali sotto controllo estero UE (individuali)
	A. Grandi dimensioni	B. Medie dimensioni	C. Piccole dimensioni				
< 6							
6 — 8							
8 — 12							
12 — 16							
> 16							

Coefficiente di classe 1 (%)	Categorie MVU			
	Società controllate sotto controllo estero area dell'euro (subconsolidate o individuali)	Filiali sotto controllo estero area dell'euro (individuali)	Significative	Meno significative
< 6				
6 — 8				
8 — 12				
12 — 16				
> 16				

▼ M3

Coefficiente di capitale primario di classe 1 (%)	Gruppi bancari (consolidati) e banche individuali nazionali			Società controllate sotto controllo estero extra-UE (subconsolidate o individuali)	Filiali sotto controllo estero extra-UE (individuali)	Società controllate sotto controllo estero UE (subconsolidate o individuali)	Filiali sotto controllo estero UE (individuali)
	A. Grandi dimensioni	B. Medie dimensioni	C. Piccole dimensioni				
< 4							
4 — 6							
6 — 8							
8 — 12							
12 — 16							
> 16							

Coefficiente di capitale primario di classe 1 (%)	Categorie MVU			
	Società controllate sotto controllo estero area dell'euro (subconsolidate o individuali)	Filiali sotto controllo estero area dell'euro (individuali)	Significative	Meno significative
< 4				
4 — 6				
6 — 8				
8 — 12				
12 — 16				
> 16				

▼ M3

Dati bancari consolidati trimestrali — IMPORTO COMPLESSIVO DELL'ESPOSIZIONE AL RISCHIO / ESPOSIZIONI TOTALI

Coefficiente di solvibilità (%)	Gruppi bancari (consolidati) e banche individuali nazionali			Società controllate sotto controllo estero extra-UE (subconsolidate o individuali)	Filiali sotto controllo estero extra-UE (individuali)	Società controllate sotto controllo estero UE (subconsolidate o individuali)	Filiali sotto controllo estero UE (individuali)
	A. Grandi dimensioni	B. Medie dimensioni	C. Piccole dimensioni				
< 8							
8 — 12							
12 — 16							
16 — 20							
> 20							

Dati bancari consolidati trimestrali — IMPORTO COMPLESSIVO DELL'ESPOSIZIONE AL RISCHIO / ESPOSIZIONI TOTALI

Coefficiente di solvibilità (%)	Categorie MVU			
	Società controllate sotto controllo estero area dell'euro (subconsolidate o individuali)	Filiali sotto controllo estero area dell'euro (individuali)	Significative	Meno significative
< 8				
8 — 12				
12 — 16				
16 — 20				
> 20				

▼ M3

Coefficiente di classe 1 (%)	Gruppi bancari (consolidati) e banche individuali nazionali			Società controllate sotto controllo estero extra-UE (subconsolidate o individuali)	Filiali sotto controllo estero extra-UE (individuali)	Società controllate sotto controllo estero UE (subconsolidate o individuali)	Filiali sotto controllo estero UE (individuali)
	A. Grandi dimensioni	B. Medie dimensioni	C. Piccole dimensioni				
< 6							
6 — 8							
8 — 12							
12-16							
>16							

Coefficiente di classe 1 (%)	Categorie MVU			
	Società controllate sotto controllo estero area dell'euro (subconsolidate o individuali)	Filiali sotto controllo estero area dell'euro (individuali)	Significative	Meno significative
< 6				
6 — 8				
8 — 12				
12-16				
>16				

▼ **M3**

Coefficiente di capitale primario di classe 1 (%)	Gruppi bancari (consolidati) e banche individuali nazionali			Società controllate sotto controllo estero extra-UE (subconsolidate o individuali)	Filiali sotto controllo estero extra-UE (individuali)	Società controllate sotto controllo estero UE (subconsolidate o individuali)	Filiali sotto controllo estero UE (individuali)
	A. Grandi dimensioni	B. Medie dimensioni	C. Piccole dimensioni				
< 4							
4 — 6							
6 — 8							
8 — 12							
12 — 16							
> 16							

Coefficiente di capitale primario di classe 1 (%)	Categorie MVU			
	Società controllate sotto controllo estero area dell'euro (subconsolidate o individuali)	Filiali sotto controllo estero area dell'euro (individuali)	Significative	Meno significative
< 4				
4 — 6				
6 — 8				
8 — 12				
12 — 16				
> 16				

▼ M3

Dati bancari consolidati trimestrali — Attività

Coefficiente di solvibilità (%)	Gruppi bancari (consolidati) e banche individuali nazionali			Società controllate sotto controllo estero extra-UE (subconsolidate o individuali)	Filiali sotto controllo estero extra-UE (individuali)	Società controllate sotto controllo estero UE (subconsolidate o individuali)	Filiali sotto controllo estero UE (individuali)
	A. Grandi dimensioni	B. Medie dimensioni	C. Piccole dimensioni				
< 8							
8 — 12							
12 — 16							
16 — 20							
> 20							

Dati bancari consolidati trimestrali — Attività

Coefficiente di solvibilità (%)	Categorie MVU			
	Società controllate sotto controllo estero area dell'euro (subconsolidate o individuali)	Filiali sotto controllo estero area dell'euro (individuali)	Significative	Meno significative
< 8				
8 — 12				
12 — 16				
16 — 20				
> 20				

▼ M3

Coefficiente di classe 1 (%)	Gruppi bancari (consolidati) e banche individuali nazionali			Società controllate sotto controllo estero extra-UE (subconsolidate o individuali)	Filiali sotto controllo estero extra-UE (individuali)	Società controllate sotto controllo estero UE (subconsolidate o individuali)	Filiali sotto controllo estero UE (individuali)
	A. Grandi dimensioni	B. Medie dimensioni	C. Piccole dimensioni				
< 6							
6 — 8							
8 — 12							
12 — 16							
> 16							

Coefficiente di classe 1 (%)	Categorie MVU			
	Società controllate sotto controllo estero area dell'euro (subconsolidate o individuali)	Filiali sotto controllo estero area dell'euro (individuali)	Significative	Meno significative
< 6				
6 — 8				
8 — 12				
12 — 16				
> 16				

▼ **M3**

Coefficiente di capitale primario di classe 1 (%)	Gruppi bancari (consolidati) e banche individuali nazionali			Società controllate sotto controllo estero extra-UE (subconsolidate o individuali)	Filiali sotto controllo estero extra-UE (individuali)	Società controllate sotto controllo estero UE (subconsolidate o individuali)	Filiali sotto controllo estero UE (individuali)
	A. Grandi dimensioni	B. Medie dimensioni	C. Piccole dimensioni				
< 4							
4 — 6							
6 — 8							
8 — 12							
12 — 16							
> 16							

Coefficiente di capitale primario di classe 1 (%)	Categorie MVU			
	Società controllate sotto controllo estero area dell'euro (subconsolidate o individuali)	Filiali sotto controllo estero area dell'euro (individuali)	Significative	Meno significative
< 4				
4 — 6				
6 — 8				
8 — 12				
12 — 16				
> 16				

▼ **B**

PARTE 10

Dati per gli scopi del FMI

Tabella 1

Dati (consistenze) relativi alle BCN

	BCN residenti nazionali	BCN residenti in altri Stati membri dell'area dell'euro	BCE	Resto del mondo	Non altrimenti classificato
PASSIVO					
9 Depositi					
ATTIVO					
2 Crediti					
di cui: depositi internazionali connessi a riserve valutarie presso la BCE ⁽¹⁾					
3 Titoli di debito detenuti					
5 Azioni e altre partecipazioni					

⁽¹⁾ Includere le partite denominate in euro equivalenti al trasferimento di riserve in valuta estera dalle BCN alla BCE.

Tabella 2

Dati (consistenze) relativi alle altre IFM

	BCN residenti nazionali	BCN residenti in altri Stati membri dell'area dell'euro	BCE	Resto del mondo	Non altrimenti classificato
PASSIVO					
9 Depositi					
ATTIVO					
2 Crediti					
3 Titoli di debito detenuti					
5 Azioni e altre partecipazioni					



PARTE 11

Statistiche su altri intermediari finanziari, ad eccezione di imprese di assicurazione e fondi pensione (escluse le società veicolo)
Sezione 1 — Tabelle di segnalazione

Nella tabella seguente sono indicati i dati che devono essere segnalati per gli operatori su valori mobiliari e strumenti derivati (OVMSD), le società finanziarie che concedono finanziamenti (SF) e altri intermediari finanziari, escluse le imprese di assicurazione e i fondi pensione diversi da OVMSD e SF (altri AIF).

Dati su OVMSD, SF e altri AIF. Indicatori principali/voci per memoria

Nome e scadenza/disaggregazione geografica/settoriale	OVMSD	SF	Altri AIF
ATTIVO			
Depositi/mondo/totale	Principale		
Crediti/mondo/totale		Principale	
Crediti/mondo/IFM		Principale	
Crediti/mondo/istituzioni diverse dalle IFM/totale		Principale	
Crediti/mondo/istituzioni diverse dalle IFM/società non finanziarie		Principale	
Crediti/mondo/istituzioni diverse dalle IFM/famiglie/totale		Principale	
Crediti/mondo/istituzioni finanziarie diverse dalle IFM/famiglie/credito al consumo		Principale	
Crediti/mondo/istituzioni diverse dalle IFM/famiglie/crediti per l'acquisto di un'abitazione		Principale	
Crediti/mondo/istituzioni diverse dalle IFM/famiglie/altre finalità (residuali)		Principale	
Crediti/residenti nazionali/totale		Principale	
Crediti/residenti nazionali/IFM		Principale	
Crediti/residenti nazionali/istituzioni diverse dalle IFM/totale		Principale	
Crediti/residenti nazionali/istituzioni diverse dalle IFM/società non finanziarie		Principale	
Crediti/residenti nazionali/istituzioni diverse dalle IFM/famiglie/totale		Principale	
Crediti/residenti nazionali/istituzioni diverse dalle IFM/famiglie/credito al consumo		Principale	
Crediti/residenti nazionali/istituzioni diverse dalle IFM/famiglie/crediti per l'acquisto di un'abitazione		Principale	
Crediti/residenti nazionali/istituzioni diverse dalle IFM/famiglie/altre finalità (residuali)		Principale	
Crediti/residenti nell'area dell'euro diversi da quelli nazionali/totale		Principale	
Crediti/residenti nell'area dell'euro diversi da quelli nazionali/IFM		Principale	
Crediti/residenti nell'area dell'euro diversi da quelli nazionali/istituzioni diverse dalle IFM/totale		Principale	
Crediti/residenti nell'area dell'euro diversi da quelli nazionali/istituzioni diverse dalle IFM/società non finanziarie		Principale	
Crediti/residenti nell'area dell'euro diversi da quelli nazionali/istituzioni diverse dalle IFM/famiglie/totale		Principale	
Crediti/residenti nell'area dell'euro diversi da quelli nazionali/istituzioni diverse dalle IFM/famiglie/credito al consumo		Principale	

▼ B

Nome e scadenza/disaggregazione geografica/settoriale	OVMSD	SF	Altri AIF
Crediti/residenti nell'area dell'euro diversi da quelli nazionali/istituzioni diverse dalle IFM/famiglie/crediti per l'acquisto di un'abitazione		Principale	
Crediti/residenti nell'area dell'euro diversi da quelli nazionali/istituzioni diverse dalle IFM/famiglie/altre finalità (residuali)		Principale	
Titoli di debito detenuti/mondo/totale	Principale	Principale	
Azioni e altre partecipazioni/mondo/totale	Principale	Principale	
Quote e partecipazioni in fondi investimento/mondo/totale	Principale		
Derivati finanziari/mondo/totale	Principale		
Altre attività, inclusi i «crediti»/mondo/totale	Principale		
Altre attività, inclusi «depositi», «cassa», «quote e partecipazioni in fondi d'investimento», «attività non finanziarie» e «derivati finanziari»/mondo/totale		Principale	
TOTALE ATTIVO/PASSIVO/mondo/totale	Principale	Principale	Per memoria
PASSIVO			
Crediti e depositi ricevuti/mondo/totale	Principale	Principale	
Titoli di debito emessi/mondo/totale	Principale	Principale	
Capitale e riserve/mondo/totale	Principale	Principale	
Derivati finanziari/mondo/totale	Principale		
Altre passività/mondo/totale	Principale		
Altre passività, inclusi i «derivati finanziari»/mondo/totale		Principale	

Sezione 2 — Categorie degli strumenti e regole di valutazione

In linea con il SEC 2010, in principio, l'attivo e il passivo devono essere valutati utilizzando i prezzi correnti di mercato alla data a cui il bilancio fa riferimento. I depositi e i crediti devono essere segnalati al valore nominale, esclusi gli interessi maturati.

Attivo

Totale attivo/passivo: il totale dell'attivo deve essere pari alla somma di tutte le voci distintamente individuate sul lato attivo del bilancio e deve inoltre essere pari al totale del passivo.

1. Depositi: questa voce ⁽¹⁾ comprende due sotto-categorie principali: depositi trasferibili e altri depositi. Le disponibilità in contanti sono anch'esse da includere sotto tale voce.

Regole di valutazione: conformemente al principio generale di contabilità per competenza, gli interessi maturati sui depositi devono essere iscritti in bilancio al loro maturare, ossia sulla base del principio di competenza, piuttosto che nel momento in cui sono realmente ricevuti o pagati, ossia sulla base del principio di cassa. Gli interessi maturati su depositi devono essere classificati su base lorda sotto la categoria «altre attività».

⁽¹⁾ Nel bilancio delle IFM non è fatta alcuna distinzione tra depositi e crediti sul lato dell'attivo e del passivo. Infatti, tutti i fondi non negoziabili depositati presso/prestati a IFM (=passivo), sono considerati «depositi» e tutti i fondi detenuti da/prestati da IFM (=attivo) sono considerati «crediti». Tuttavia, il SEC 2010 delinea una differenza il cui criterio base è chi dà inizio all'operazione. Laddove il prenditore prenda l'iniziativa, l'operazione finanziaria deve essere classificata come credito. Laddove il finanziatore prenda l'iniziativa, l'operazione deve essere classificata come un deposito.

▼B

Nel caso di SF, tale voce deve essere segnalata sotto la voce «altre attività».

2. Prestiti: questa voce comprende:

- crediti concessi alle famiglie sotto forma di credito al consumo, vale a dire crediti concessi per fini personali collegati al consumo di beni e servizi; crediti per l'acquisto di un'abitazione, vale a dire crediti concessi al fine di effettuare investimenti immobiliari per uso proprio o da cedere in locazione, ivi inclusi la costruzione e la ristrutturazione dell'immobile; e altri, vale a dire crediti concessi per finalità diverse dal consumo e dall'acquisto di un'abitazione, quali attività economiche, consolidamento del debito, istruzione, ecc.,
- attività di leasing finanziario a favore di terzi,
- crediti deteriorati che non sono stati ancora rimborsati o cancellati,
- disponibilità in titoli non negoziabili,
- debiti subordinati nella forma di crediti.

Per quanto riguarda la sotto-categoria OVMSD, i crediti devono essere assegnati alla voce «altre attività».

Regole di valutazione: i crediti concessi dagli AIF sono registrati al lordo di tutti i relativi accantonamenti, generali e specifici, fino a quando i crediti non siano stati cancellati dall'ente segnalante, momento nel quale i crediti sono rimossi dal bilancio.

Conformemente al principio generale di contabilità per competenza, gli interessi maturati sui crediti devono essere iscritti in bilancio al loro maturare, ossia sulla base del principio di competenza, piuttosto che nel momento in cui sono realmente ricevuti o pagati, ossia sulla base del principio di cassa. Gli interessi maturati su crediti devono essere classificati su base lorda sotto la categoria «altre attività».

3. Titoli di debito: tale voce include disponibilità in titoli di debito, che sono strumenti finanziari negoziabili costituenti prova del debito, sono di norma negoziati sui mercati secondari o possono essere compensati sul mercato e non conferiscono al titolare alcun diritto di proprietà sull'istituzione emittente. Include prestiti negoziati divenuti negoziabili su un mercato organizzato, purché sussista la prova di contrattazioni sul mercato secondario, inclusa l'esistenza di market maker, e di quotazioni frequenti dell'attività finanziaria, comprovate, ad esempio, dallo scarto danaro-lettera.

Regole di valutazione: in linea con gli standard del SEC 2010, i titoli di debito devono essere segnalati al valore di mercato.

4. Azioni e altre partecipazioni: rappresentano diritti di proprietà su società o quasi-società. Tali attività finanziarie attribuiscono generalmente ai loro titolari il diritto a una partecipazione agli utili delle società o delle quasi-società e a una quota delle loro attività nette in caso di liquidazione. Le azioni e altre partecipazioni non comprendono le quote e partecipazioni in fondi investimento.

Questa voce include:

- azioni quotate: titoli rappresentativi di capitale quotati in una borsa valori. Può trattarsi di una borsa valori riconosciuta o qualunque altro tipo di mercato secondario. Le azioni quotate sono designate anche come azioni in listino. L'esistenza di quotazioni di azioni quotate in borsa implica che i prezzi correnti di mercato sono di solito prontamente disponibili (SEC 2010, paragrafo 5.146),
- Azioni non quotate: titoli rappresentativi di capitale non oggetto di quotazione in una borsa valori (SEC 2010, paragrafo 5.147),
- altre partecipazioni: tutte le forme di partecipazione al capitale diverse da azioni quotate o non quotate (SEC 2010, paragrafi 5.153-5.154)

▼B

Regole di valutazione: in linea con gli standard del SEC 2010, le azioni e altre partecipazioni devono essere segnalate al valore di mercato.

5. quote e partecipazioni in fondi di investimento: tale voce include disponibilità di quote e partecipazioni emesse da FCM e fondi di investimento diversi dai FCM.

Per la sotto-categoria SF, le quote/partecipazioni in fondi di investimento devono essere assegnate alla voce «altre attività».

Regole di valutazione: in linea con gli standard del SEC 2010, le quote/partecipazioni in fondi di investimento devono essere segnalate al valore di mercato.

6. Derivati finanziari: questa voce include:

- opzioni,
- warrant,
- future,
- forward,
- swap
- derivati creditizi.

Nel caso di SF, tale voce deve essere segnalata sotto la voce «altre attività».

Gli strumenti finanziari derivati sono iscritti in bilancio al valore di mercato su base lorda. I contratti derivati non standardizzati aventi un valore di mercato positivo sono registrati nel lato dell'attivo del bilancio, mentre i contratti aventi un valore lordo di mercato negativo nel lato del passivo. Gli impegni futuri lordi derivanti da contratti derivati non devono essere iscritti quali voci di bilancio. Gli strumenti finanziari derivati possono essere registrati su base netta secondo criteri di valutazione differenti. Nel caso in cui siano disponibili solo posizioni nette, o le posizioni siano registrate per un valore diverso da quello di mercato, esse devono essere segnalate come tali. Questa voce non comprende derivati finanziari che, in conformità alle norme nazionali, non sono soggetti alla rilevazione in bilancio

7. Altre attività: questa rappresenta la voce residuale del lato dell'attivo del bilancio, definita come «attività non incluse altrove». Questa voce comprende attività come gli interessi esigibili maturati su crediti/depositi e sulla locazione di immobili, dividendi da ricevere, importi esigibili non connessi con l'attività principale degli AIF, importi lordi esigibili a fronte di partite in sospeso, importi lordi esigibili a fronte di partite di transito, altre attività non identificate separatamente ad esempio attività non finanziarie (incluso capitale fisso), crediti e depositi dipendenti dalla sotto-categoria di AIF.

Passivo

Totale attivo/passivo: il totale del passivo deve essere uguale alla somma di tutte le voci separatamente indicate sul lato passivo del bilancio e deve essere uguale anche al totale dell'attivo (cfr. anche la voce dell'attivo «totale attivo/passivo»).

1. Crediti e depositi ricevuti: questa voce comprende:

- depositi: depositi trasferibili e altri depositi (cfr. l'attivo) detenuti presso gli AIF. Tali depositi sono generalmente detenuti da IFM,
- prestiti: prestiti concessi agli AIF che sono rappresentati da certificati non negoziabili o non sono rappresentati da certificati

2. Titoli di debito emessi: titoli emessi da AIF, diversi da azioni e altre partecipazioni, che sono di norma negoziabili e scambiati sui mercati secondari o che possono essere compensati sul mercato e non conferiscono al titolare alcun diritto di proprietà sull'istituzione emittente.

▼B

3. Capitale e riserve: questa voce comprende gli importi derivanti dall'emissione di capitale azionario da parte di un AIF a favore degli azionisti o di altri proprietari che rappresentano per il detentore diritti di proprietà nell'AIF e in genere un diritto alla partecipazione ai suoi utili e a una quota dei fondi propri in caso di liquidazione. Sono altresì compresi i fondi derivanti da utili non distribuiti o da fondi accantonati dall'AIF in previsione di probabili pagamenti o obbligazioni futuri. Essa include:
 - capitale azionario,
 - utili o fondi non distribuiti,
 - accantonamenti specifici e generali a fronte di crediti, titoli e altri tipi di attività,
 - utile/perdita operativo/a.
4. Derivati finanziari: cfr. la voce dell'attivo «derivati finanziari».
5. Altre passività: questa rappresenta la voce residuale del passivo di bilancio, definita come «passività non incluse altrove». Questa voce comprende passività quali importi lordi pagabili a fronte di partite in sospeso, importi lordi pagabili a fronte di partite di transito, interessi maturati pagabili su depositi, dividendi da pagarsi, importi pagabili non collegati all'attività principale di AIF, accantonamenti che rappresentano passività nei confronti di terzi, pagamenti di margini realizzati attraverso contratti su strumenti derivati che rappresentano contante a garanzia a tutela del rischio di credito ma che rimane nella proprietà del depositante ed è rimborsabile al depositante quando il contratto si estingue, posizioni nette derivanti da prestito titoli senza contante a garanzia, importi netti pagabili a fronte di futuri regolamenti di operazioni in titoli; altre passività non identificate separatamente, ad esempio titoli di debito e derivati finanziari dipendenti dalla sotto-categoria di AIF.

Sezione 3 — Note esplicative nazionali

1. Fonti dei dati/sistema di raccolta dei dati: ciò deve includere:
 - fonti di dati utilizzate per raccogliere statistiche AIF, ad esempio uffici statistici, segnalazioni dirette da parte di AIF e/o o dai gestori dei fondi,
 - dettagli sui sistemi di raccolta di dati, per esempio segnalazioni volontarie, indagini aziendali, per campionamento, segnalazione soggetta all'esistenza di soglie e estrapolazioni.
2. Procedure di compilazione: il metodo utilizzato per la compilazione dei dati deve essere descritto, ad esempio una descrizione dettagliata di stime/ipotesi effettuate e di come le serie sono aggregate nel caso in cui due serie abbiano frequenze differenti.
3. Assetto normativo: devono essere fornite tutte le informazioni relative al quadro normativo nazionale delle istituzioni. Devono essere delineati specificamente i legami con la legislazione dell'Unione. Se sotto la medesima categoria sono inclusi diversi tipi di istituzioni, le informazioni devono essere fornite per tutti i tipi di istituzioni.
4. Scostamenti dalle istruzioni di segnalazione della BCE: le BCN sono tenute a fornire informazioni relativamente agli scostamenti dalle istruzioni di segnalazione.

Scostamenti dalle istruzioni di segnalazione potrebbero determinarsi per quanto attiene a:

- disaggregazione per strumento: la copertura dello strumento potrebbe essere differente dalle istruzioni di segnalazione fornite dalla BCE, ad esempio due strumenti diversi non possono essere identificati separatamente,

▼ B

- disaggregazione geografica,
 - disaggregazione settoriale,
 - metodi valutativi.
5. Operatori soggetti agli obblighi di segnalazione: Le BCN possono classificare in una sotto-categoria specifica di AIF tutte le istituzioni conformi alla definizione di AIF. Esse devono descrivere tutte le istituzioni incluse in o escluse da ciascuna sotto-categoria di AIF. Laddove possibile, le BCN devono fornire stime della copertura dei dati in termini di attività totali degli operatori soggetti agli obblighi di segnalazione.
 6. Discontinuità nelle serie storiche: devono essere descritti le discontinuità e i cambiamenti principali verificatisi nel tempo nella raccolta, nella copertura e negli schemi di segnalazione e nella compilazione delle serie storiche. Nel caso delle discontinuità, deve essere indicata la misura in cui dati vecchi e nuovi possono essere considerati comparabili.
 7. Altri commenti: qualunque altro commento o indicazione pertinente.

▼ M1

PARTE 12

Statistiche sulle emissioni di titoli*Sezione 1: Introduzione*

Le statistiche relative alle emissioni di titoli per l'area dell'euro forniscono due degli aggregati principali:

- l'insieme delle emissioni effettuate, in qualsiasi valuta, da residenti dell'area dell'euro, e
- l'insieme delle emissioni effettuate in euro in tutto il mondo, sia a livello nazionale sia internazionale.

Una distinzione principale deve essere effettuata sulla base della residenza dell'emittente laddove le BCN dell'Eurosistema coprono collettivamente tutte le emissioni da parte dei residenti dell'area dell'euro⁽¹⁾. La Banca per i regolamenti internazionali (BRI) segnala le emissioni da parte del «resto del mondo» (RdM), facendo riferimento a tutti i residenti non appartenenti all'area dell'euro (ivi comprese le organizzazioni internazionali non residenti nell'area dell'euro).

Il prospetto qui di seguito sintetizza gli obblighi di segnalazione.

	Emissioni di titoli	
	Da parte di residenti dell'area dell'euro (ogni BCN segnalante sui residenti nazionali)	Da parte dei residenti del RdM (BRI/BCN)
		Stati membri non appartenenti all'area dell'euro
In euro/denominazioni nazionali	Blocco A	Blocco B
In altre valute (*)	Blocco C	Blocco D non richiesto

(*) La voce «altre valute» fa riferimento a tutte le altre valute, comprese le valute nazionali degli Stati membri non appartenenti all'area dell'euro.

⁽¹⁾ Se i soggetti segnalanti riscontrano una questione metodologica non espressamente contemplata nel presente Indirizzo, dovrebbero applicare il Sistema europeo dei conti nazionali e regionali («ESA 2010») stabilito nel regolamento (UE) n. 549/2013 del Parlamento europeo e del Consiglio, del 21 maggio 2013, relativo al Sistema europeo dei conti nazionali e regionali nell'Unione europea (GU L 174 del 26.6.2013, pag. 1).

▼ **M1**

Sezione 2: Obblighi di segnalazione

Tabella 1

Blocco A modulo di segnalazione per le BCN

	EMITTENTI RESIDENTI NAZIONALI//EURO/DENOMINAZIONI NAZIONALI			
	Consistenze	Emissioni lorde	Rimborsi	Emissioni nette (**)
	A1	A2	A3	A4
1. TITOLI DI DEBITO A BREVE TERMINE (*)				
Totale	S1	S68	S135	S202
BCE/BCN	S2	S69	S136	S203
IFM diverse dalle banche centrali	S3	S70	S137	S204
AIF	S4	S71	S138	S205
di cui SV	S5	S72	S139	S206
Ausiliari finanziari	S6	S73	S140	S207
Istituzioni finanziarie captive	S7	S74	S141	S208
Imprese di assicurazione e fondi pensione	S8	S75	S142	S209
Società non finanziarie	S9	S76	S143	S210
Amministrazioni centrali	S10	S77	S144	S211
Amm.ni di Stati federati e amm.ni locali	S11	S78	S145	S212
Enti di previdenza e assistenza sociale	S12	S79	S146	S213
2. TITOLI DI DEBITO A LUNGO TERMINE (*)				
Totale	S13	S80	S147	S214
BCE/BCN	S14	S81	S148	S215
IFM diverse dalle banche centrali	S15	S82	S149	S216
AIF	S16	S83	S150	S217
di cui SV	S17	S84	S151	S218
Ausiliari finanziari	S18	S85	S152	S219
Istituzioni finanziarie captive	S19	S86	S153	S220
Imprese di assicurazione e fondi pensione	S20	S87	S154	S221
Società non finanziarie	S21	S88	S155	S222
Amministrazioni centrali	S22	S89	S156	S223
Amm.ni di Stati federati e amm.ni locali	S23	S90	S157	S224
Enti di previdenza e assistenza sociale	S24	S91	S158	S225

▼ M1

	EMITTENTI RESIDENTI NAZIONALI/EURO/DENOMINAZIONI NAZIONALI			
	Consistenze	Emissioni lorde	Rimborsi	Emissioni nette (**)
	A1	A2	A3	A4
2.1. di cui emissioni a tasso fisso:				
Totale	S25	S92	S159	S226
BCE/BCN	S26	S93	S160	S227
IFM diverse dalle banche centrali	S27	S94	S161	S228
AIF	S28	S95	S162	S229
di cui SV	S29	S96	S163	S230
Ausiliari finanziari	S30	S97	S164	S231
Istituzioni finanziarie captive	S31	S98	S165	S232
Imprese di assicurazione e fondi pensione	S32	S99	S166	S233
Società non finanziarie	S33	S100	S167	S234
Amministrazioni centrali	S34	S101	S168	S235
Amm.ni di Stati federati e amm.ni locali	S35	S102	S169	S236
Enti di previdenza e assistenza sociale	S36	S103	S170	S237
2.2. di cui emissioni a tasso variabile:				
Totale	S37	S104	S171	S238
BCE/BCN	S38	S105	S172	S239
IFM diverse dalle banche centrali	S39	S106	S173	S240
AIF	S40	S107	S174	S241
di cui SV	S41	S108	S175	S242
Ausiliari finanziari	S42	S109	S176	S243
Istituzioni finanziarie captive	S43	S110	S177	S244
Imprese di assicurazione e fondi pensione	S44	S111	S178	S245
Società non finanziarie	S45	S112	S179	S246
Amministrazioni centrali	S46	S113	S180	S247
Amm.ni di Stati federati e amm.ni locali	S47	S114	S181	S248
Enti di previdenza e assistenza sociale	S48	S115	S182	S249

▼ **M1**

	EMITTENTI RESIDENTI NAZIONALI//EURO/DENOMINAZIONI NAZIONALI			
	Consistenze	Emissioni lorde	Rimborsi	Emissioni nette (**)
	A1	A2	A3	A4
2.3. di cui obbligazioni prive di cedola:				
Totale	S49	S116	S183	S250
BCE/BCN	S50	S117	S184	S251
IFM diverse dalle banche centrali	S51	S118	S185	S252
AIF	S52	S119	S186	S253
di cui SV	S53	S120	S187	S254
Ausiliari finanziari	S54	S121	S188	S255
Istituzioni finanziarie captive	S55	S122	S189	S256
Imprese di assicurazione e fondi pensione	S56	S123	S190	S257
Società non finanziarie	S57	S124	S191	S258
Amministrazioni centrali	S58	S125	S192	S259
Amm.ni di Stati federati e amm.ni locali	S59	S126	S193	S260
Enti di previdenza e assistenza sociale	S60	S127	S194	S261
3. AZIONI QUOTATE (***)				
Totale	S61	S128	S195	S262
BCE/BCN	S62	S129	S196	S263
IFM diverse dalle banche centrali	S63	S130	S197	S264
AIF	S64	S131	S198	S265
Ausiliari finanziari	S65	S132	S199	S266
Imprese di assicurazione e fondi pensione	S66	S133	S200	S267
Società non finanziarie	S67	S134	S201	S268

(*) Titoli di debito diversi da azioni si riferisce a «titoli diversi da azioni, esclusi i derivati finanziari».

(**) Le emissioni nette sono richieste solamente nel caso in cui le BCN non siano in grado di trasmettere o le emissioni lorde o i rimborsi.

(***) Azioni quotate si riferisce a «azioni quotate escluse quote e partecipazioni in fondi di investimento e fondi comuni monetari».

▼ M1

Tabella 2

Blocco C modulo di segnalazione per le BCN

	EMITTENTI RESIDENTI NAZIONALI/ALTRE VALUTE			
	Consistenze	Emissioni lorde	Rimborsi	Emissioni nette
	C1	C2	C3	C4
4. TITOLI DI DEBITO A BREVE TERMINE				
Totale	S269	S335	S401	S467
BCE/BCN	S270	S336	S402	S468
IFM diverse dalle banche centrali	S271	S337	S403	S469
AIF	S272	S338	S404	S470
di cui SV	S273	S339	S405	S471
Ausiliari finanziari	S274	S340	S406	S472
Istituzioni finanziarie captive	S275	S341	S407	S473
Imprese di assicurazione e fondi pensione	S276	S342	S408	S474
Società non finanziarie	S277	S343	S409	S475
Amministrazioni centrali	S278	S344	S410	S476
Amm.ni di Stati federati e amm.ni locali	S279	S345	S411	S477
Enti di previdenza e assistenza sociale	S280	S346	S412	S478
5. TITOLI DI DEBITO A LUNGO TERMINE				
Totale	S281	S347	S413	S479
BCE/BCN	S282	S348	S414	S480
IFM diverse dalle banche centrali	S283	S349	S415	S481
AIF	S284	S350	S416	S482
di cui SV	S285	S351	S417	S483
Ausiliari finanziari	S286	S352	S418	S484
Istituzioni finanziarie captive	S287	S353	S419	S485
Imprese di assicurazione e fondi pensione	S288	S354	S420	S486
Società non finanziarie	S289	S355	S421	S487
Amministrazioni centrali	S290	S356	S422	S488
Amm.ni di Stati federati e amm.ni locali	S291	S357	S423	S489
Enti di previdenza e assistenza sociale	S292	S358	S424	S490

▼ M1

	EMITTENTI RESIDENTI NAZIONALI/ALTRE VALUTE			
	Consistenze	Emissioni lordo	Rimborsi	Emissioni nette
	C1	C2	C3	C4
5.1. di cui emissioni a tasso fisso:				
Totale	S293	S359	S425	S491
BCE/BCN	S294	S360	S426	S492
IFM diverse dalle banche centrali	S295	S361	S427	S493
AIF	S296	S362	S428	S494
di cui SV	S297	S363	S429	S495
Ausiliari finanziari	S298	S364	S430	S496
Istituzioni finanziarie captive	S299	S365	S431	S497
Imprese di assicurazione e fondi pensione	S300	S366	S432	S498
Società non finanziarie	S301	S367	S433	S499
Amministrazioni centrali	S302	S368	S434	S500
Amm.ni di Stati federati e amm.ni locali	S303	S369	S435	S501
Enti di previdenza e assistenza sociale	S304	S370	S436	S502
5.2. di cui emissioni a tasso variabile:				
Totale	S305	S371	S437	S503
BCE/BCN	S306	S372	S438	S504
IFM diverse dalle banche centrali	S307	S373	S439	S505
AIF	S308	S374	S440	S506
di cui SV	S309	S375	S441	S507
Ausiliari finanziari	S310	S376	S442	S508
Istituzioni finanziarie captive	S311	S377	S443	S509
Imprese di assicurazione e fondi pensione	S312	S378	S444	S510
Società non finanziarie	S313	S379	S445	S511
Amministrazioni centrali	S314	S380	S446	S512
Amm.ni di Stati federati e amm.ni locali	S315	S381	S447	S513
Enti di previdenza e assistenza sociale	S316	S382	S448	S514

▼ **M1**

	EMITTENTI RESIDENTI NAZIONALI/ALTRE VALUTE			
	Consistenze	Emissioni lorde	Rimborsi	Emissioni nette
	C1	C2	C3	C4
5.3. di cui obbligazioni prive di cedola:				
Totale	S317	S383	S449	S515
BCE/BCN	S318	S384	S450	S516
IFM diverse dalle banche centrali	S319	S385	S451	S517
AIF	S320	S386	S452	S518
Of which FVC	S321	S387	S453	S519
Financial auxiliaries	S322	S388	S454	S520
Captive financial institutions	S323	S389	S455	S521
Imprese di assicurazione e fondi pensione	S324	S390	S456	S522
Società non finanziarie	S325	S391	S457	S523
Amministrazioni centrali	S326	S392	S458	S524
Amm.ni di Stati federati e amm.ni locali	S327	S393	S459	S525
Enti di previdenza e assistenza sociale	S328	S394	S460	S526
6. AZIONI QUOTATE				
Totale	S329	S395	S461	S527
IFM diverse dalle banche centrali	S330	S396	S462	S528
AIF	S331	S397	S463	S529
Ausiliari finanziari	S332	S398	S464	S530
Imprese di assicurazione e fondi pensione	S333	S399	S465	S531
Società non finanziarie	S334	S400	S466	S532

▼ **M1**

Tabella 3

Blocco A voci per memoria modulo di segnalazione per le BCN

	EMITTENTI RESIDENTI NAZIONALI//EURO/DENOMINAZIONI NAZIONALI			
	Consistenze	Emissioni lorde	Rimborsi	Emissioni nette
	A1	A2	A3	A4
6. AZIONI QUOTATE				
Istituzioni finanziarie captive	S533	S544	S555	S566
7. AZIONI NON QUOTATE				
Totale	S534	S545	S556	S567
IFM diverse dalle banche centrali	S535	S546	S557	S568
AIF	S536	S547	S558	S569
Imprese di assicurazione e fondi pensione	S537	S548	S559	S570
Società non finanziarie	S538	S549	S560	S571
8. ALTRE PARTECIPAZIONI				
Totale	S539	S550	S561	S572
IFM diverse dalle banche centrali	S540	S551	S562	S573
AIF	S541	S552	S563	S574
Imprese di assicurazione e fondi pensione	S542	S553	S564	S575
Società non finanziarie	S543	S554	S565	S576

1. Residenza dell'emittente

Le emissioni effettuate da società controllate di proprietà di non residenti del paese segnalante, operanti nel territorio economico di tale paese, devono essere classificate come emissioni effettuate da unità residenti del paese segnalante.

Sono parimenti considerate emissioni di unità residenti le emissioni effettuate dalle sedi centrali di unità situate nel territorio economico del paese segnalante e che operano a livello internazionale. Le emissioni effettuate da sedi centrali o da società controllate situate fuori del territorio economico del paese segnalante, benché di proprietà di residenti di tale paese, devono essere considerate emissioni effettuate da non residenti. Per esempio, le emissioni effettuate dalla Volkswagen Brasile sono considerate come effettuate da unità residenti in Brasile e non nel territorio del paese segnalante. In assenza di una dimensione fisica di un'impresa, la sua residenza è determinata con riferimento al territorio economico in cui vige l'ordinamento giuridico in base al quale l'impresa è costituita in società o registrata ⁽¹⁾.

Onde evitare un doppio conteggio o lacune, la segnalazione delle emissioni effettuate da società a destinazione specifica (SDS, special purpose entities) deve avvenire bilateralmente, tra i soggetti segnalanti interessati. Non la BRI ma le BCN devono segnalare le emissioni effettuate da società a destinazione specifica (SDS) che soddisfano i criteri di residenza del SEC 2010 e che sono classificate come residenti dell'area dell'euro.

⁽¹⁾ Cfr. paragrafo 2.07 del SEC 2010.

▼ M1**2. Disaggregazione settoriale degli emittenti**

Le emissioni devono essere classificate in base al settore che contrae la passività per i titoli emessi. La classificazione settoriale prevede i seguenti dodici tipi di emittenti:

- BCE/BCN,
- Altre IFM,
- AIF,
- di cui società veicolo finanziarie coinvolte in operazioni di cartolarizzazione,
- ausiliari finanziari,
- istituzioni finanziarie captive,
- imprese di assicurazione e fondi pensione ⁽¹⁾,
- società non finanziarie,
- amministrazioni centrali,
- amministrazioni di Stati federati e amministrazioni locali,
- enti di previdenza e assistenza sociale,
- istituzioni internazionali.

I titoli emessi tramite società a destinazione specifica (SDS), in cui la passività relativa all'emissione è contratta in ultima istanza non dalla SDS ma dalla società madre, devono essere attribuiti a quest'ultima e non alla SDS. Per esempio, le emissioni della SDS «AJAX Electronics», società non finanziaria situata nel paese dell'area dell'euro «paese A», dovrebbero essere attribuiti al settore delle società non finanziarie e segnalate dal paese A. La SDS e la società madre devono tuttavia essere residenti nello stesso paese. Pertanto, se la società madre non è un residente del paese segnalante, la SDS deve essere considerata un'unità residente fittizia di tale paese e il settore di emissione deve essere allineato con la funzione economica della SDS. Per esempio, se la «ACME Motors» fosse una società non finanziaria che produce automobili residente in Giappone e la «ACME Motor Finance» fosse una società controllata residente nel paese dell'area dell'euro «paese B», le emissioni di ACME Motor Finance dovrebbero essere attribuite al settore delle istituzioni finanziarie captive del paese B, poiché la società madre ACME Motors non è residente nello stesso paese. Unica eccezione è l'ipotesi di SDS possedute da amministrazioni pubbliche, nel qual caso il titolo è registrato come emesso dall'amministrazione pubblica del paese dell'entità madre ⁽²⁾.

Una società pubblica che viene privatizzata mediante emissione di azioni quotate deve essere assegnata al settore delle società non finanziarie. Analogamente, un ente creditizio (EC) pubblico che viene privatizzato deve essere assegnato al settore delle IFM diverse dalle banche centrali. Le emissioni da parte di famiglie o istituzioni senza scopo di lucro al servizio delle famiglie devono essere classificate nel settore delle società non finanziarie.

3. Scadenza delle emissioni

Titoli di debito a breve termine si definiscono i titoli con scadenza originaria pari o inferiore a un anno, anche se emessi nell'ambito di programmi di finanziamento a più lungo termine.

⁽¹⁾ Nella pratica, i fondi pensione non emettono titoli di debito.

⁽²⁾ Cfr. i paragrafi da 2.17 a 2.20 del SEC 2010

▼ M1

Titoli di debito a lungo termine si definiscono i titoli con scadenza originaria superiore a un anno. Sono classificate a lungo termine le emissioni con scadenze non fisse, se all'ultima di tali scadenze manca più di un anno, e quelle con scadenza indefinita.

Non è necessario considerare la fascia di scadenza a due anni, come nelle statistiche sui dati di bilancio delle IFM.

4. Classificazione dei titoli di debito a lungo termine in base al tasso di interesse

I titoli di debito a lungo termine si dividono in:

Titoli di debito a tasso fisso, ossia titoli di debito che sono emessi e rimborsati alla pari e titoli di debito emessi sotto la pari o rimborsati con un premio rispetto al loro valore nominale.

Titoli di debito a tasso variabile, ossia titoli di debito in cui la cedola e/o il capitale principale sono correlati ad un indice generale di prezzi per beni o servizi (come l'indice dei prezzi al consumo), ad un tasso di interesse, o al prezzo di un'attività che risulti in una cedola nominale variabile per tutta la durata dell'emissione. Ai fini delle statistiche sulle emissioni di titoli, i titoli di debito a tasso misto sono classificati come titoli di debito a tasso variabile ⁽¹⁾.

Obbligazioni zero coupon emesse sotto la pari, ossia strumenti che non prevedono pagamenti di interessi e sono emesse con un considerevole sconto rispetto al valore nominale. La maggior parte dello sconto rappresenta l'equivalente degli interessi maturati nel periodo di durata dell'obbligazione.

5. Classificazione delle emissioni

L'analisi delle emissioni avviene con riferimento a due ampi raggruppamenti: a) titoli di debito ⁽²⁾, e b) azioni quotate ⁽³⁾. I titoli emessi attraverso collocamenti privati sono inclusi nella misura del possibile. I titoli del mercato monetario sono inclusi in maniera indistinta come parte dei titoli di debito. Azioni non quotate ⁽⁴⁾ e altre partecipazioni ⁽⁵⁾ possono essere segnalate su base volontaria come due voci per memoria separate. Le quote/partecipazioni emesse da fondi comuni monetari e altri fondi di investimento sono escluse.

Il seguente è un elenco non esaustivo di strumenti compresi nelle statistiche sulle emissioni di titoli:

a) Titoli di debito

i) Titoli di debito a breve termine

Sono inclusi quanto meno i seguenti strumenti.

— Buoni del Tesoro e altri titoli a breve termine emessi dalle amministrazioni pubbliche.

— Titoli negoziabili a breve termine emessi da società finanziarie e non finanziarie. Una varietà di termini sono utilizzati per tali titoli, inclusi: carta commerciale, cambiali commerciali, pagherò cambiari, tratte, vaglia cambiari e certificati di deposito.

⁽¹⁾ Cfr. il paragrafo 5.102 del SEC 2010.

⁽²⁾ Categoria F.3 del SEC 2010.

⁽³⁾ Categoria F.511 del SEC 2010.

⁽⁴⁾ Categoria F.512 del SEC 2010.

⁽⁵⁾ Categoria F.519 del SEC 2010.

▼ M1

— Titoli a breve termine emessi nell'ambito di un programma di emissione di titoli sottoscritti a lungo termine.

— Accettazioni bancarie.

ii) Titoli di debito a lungo termine

Sono inclusi quanto meno i seguenti strumenti, a titolo di esempio.

— Titoli al portatore.

— Obbligazioni subordinate.

— Titoli con scadenze opzionali, l'ultima delle quali è superiore ad un anno:

— Titoli senza data di scadenza o perpetui.

— Titoli a tasso variabile.

— Titoli convertibili.

— Obbligazioni garantite.

— Titoli indicizzati, il cui valore è correlato a un indice dei prezzi, al prezzo di un bene o a un indice del tasso di cambio.

— Obbligazioni fortemente scontate (deep-discounted bonds), che presentano pagamenti di cedola esigui e sono emessi con uno sconto rispetto al valore facciale.

— Obbligazioni zero coupon.

— Euro obbligazioni.

— Obbligazioni globali.

— Obbligazioni emesse privatamente.

— Titoli derivanti dalla conversione di prestiti.

— Prestiti divenuti negoziabili di fatto.

— Obbligazioni e capitale di prestito convertibili in azioni, siano esse della società emittente o di altra società, fintanto che non sono convertiti. Laddove separabile dall'obbligazione sottostante, è esclusa l'opzione della conversione, che è considerata essere un derivato finanziario.

— Azioni e titoli che danno diritto a un reddito fisso ma non prevedono la partecipazione alla distribuzione del valore residuo di una società in caso di liquidazione, comprese le azioni privilegiate, nella misura in cui non è prevista la distribuzione del valore residuo di liquidazione.

— Attività finanziarie emesse nell'ambito di operazioni di cartolarizzazione di prestiti, di crediti ipotecari, di debiti inerenti all'utilizzo di carte di credito, di conti attivi e di altre attività.

▼ M1

I seguenti strumenti sono esclusi:

- operazioni in titoli facenti parte di operazioni di pronti contro termine,
- emissioni di titoli non negoziabili,
- prestiti non negoziabili.

b) Azioni quotate

Le azioni quotate comprendono i seguenti strumenti.

- Quote di capitale emesse da società per azioni.
- Quote rimborsate in società per azioni.
- Quote di dividendi emesse da società per azioni.
- Azioni privilegiate che prevedono la partecipazione alla distribuzione del valore residuo in sede di liquidazione di una società. Tali azioni possono essere quotate o meno in una borsa riconosciuta.
- Collocamenti di emissioni fra investitori privati, laddove possibile.

Se una società è privatizzata e il governo conserva parte delle azioni mentre la restante parte è quotata su un mercato regolamentato, l'intero valore del capitale della società è registrato come consistenze delle azioni quotate, dato che, almeno in via potenziale, tutte le azioni della società possono essere scambiate in qualsiasi momento al valore di mercato. Lo stesso principio si applica nell'ipotesi in cui parte delle azioni sia venduta a grandi investitori e solo la parte residua, ossia il flottante libero, sia negoziata in borsa.

Le azioni quotate non comprendono:

- azioni offerte in vendita ma non sottoscritte in sede di emissione,
- obbligazioni e capitale di prestito convertibili in azioni, che rientrano nella categoria una volta convertite in azioni,
- le quote sottoscritte dagli accomandatari nelle società in accomandita,
- partecipazioni delle amministrazioni pubbliche al capitale delle organizzazioni internazionali aventi la forma giuridica di società per azioni,
- emissioni di azioni gratuite solo al momento dell'emissione e le emissioni frazionate. Le azioni gratuite e quelle frazionate sono tuttavia incluse in modo indifferenziato nella consistenza totale delle azioni quotate.

6. Valuta di emissione

Le obbligazioni a duplice denominazione devono essere classificate in base alla valuta di denominazione dell'obbligazione. Le obbligazioni a duplice denominazione sono definite come obbligazioni per le quali il rimborso o il pagamento della cedola è previsto che avvenga in valuta diversa da quella di denominazione dell'obbligazione. Nel caso in cui un'obbligazione globale sia emessa in più di una valuta, ogni frazione è segnalata come un'emissione distinta, in base alla valuta di emissione. Nel caso di emissioni denominate in due valute, ad esempio il 70 % in euro e il 30 % in dollaro statunitense, le componenti pertinenti dell'emissione devono essere segnalate distintamente laddove possibile in base alla

▼ **M1**

valuta in cui sono denominate. Di conseguenza, nell'esempio qui fornito, il 70 % dell'emissione deve essere segnalato come emissioni in euro/denominazioni nazionali ⁽¹⁾ e il 30 % come emissioni in altre valute. Laddove non sia possibile segnalare separatamente le componenti di un'emissione, l'effettiva disaggregazione effettuata dal paese segnalante deve essere indicata nelle note esplicative nazionali.

7. Momento di registrazione dell'emissione

Un'emissione si ritiene avvenuta quando l'emittente riceve il pagamento, non quando il consorzio di sottoscrittori assume l'impegno.

8. Riconciliazione di consistenze e flussi

Le BCN devono trasmettere informazioni sulle consistenze, sulle emissioni lorde, sui rimborsi e sulle emissioni nette di titoli di debito a breve e lungo termine, nonché su azioni quotate.

Il prospetto qui di seguito illustra il rapporto tra consistenze e flussi (ossia emissioni lorde, rimborsi ed emissioni nette). Di fatto, il rapporto è più complesso di quello raffigurato a causa delle variazioni dei prezzi e delle parità di cambio, del reinvestimento degli interessi (maturati), di riclassificazioni, revisioni e altri aggiustamenti.

i)	Consistenze alla fine del periodo di segnalazione	≈	Consistenze alla fine del periodo di segnalazione precedente	+	Emissioni lorde durante il periodo di segnalazione	-	Rimborsi durante il periodo di segnalazione	+	Riclassificazioni e altre variazioni
ii)	Consistenze alla fine del periodo di segnalazione	≈	Consistenze alla fine del periodo di segnalazione precedente	+	Emissioni nette durante il periodo di segnalazione			+	Riclassificazioni e altre variazioni

a) Emissioni lorde

Le emissioni lorde durante il periodo di segnalazione devono comprendere tutte le operazioni di emissione di titoli di debito e di azioni quotate nelle quali l'emittente vende titoli a pronti di nuova costituzione. La categoria riguarda la regolare creazione di nuovi strumenti. L'emissione si considera effettuata nel momento in cui avviene il pagamento; la registrazione delle emissioni deve pertanto rispecchiare il più possibile i tempi di pagamento.

Per le azioni quotate, le emissioni lorde comprendono le azioni di nuova emissione che sono emesse per corrispettivo da società che si quotano in borsa per la prima volta, quelle di società di nuova costituzione, o di società private che si trasformano in pubbliche. Le emissioni lorde comprendono anche le azioni di nuova emissione che sono emesse per corrispettivo durante la privatizzazione di società pubbliche nel momento in cui le loro azioni sono quotate in una borsa valori. Devono essere escluse invece le emissioni di azioni gratuite ⁽²⁾. Le emissioni lorde non devono essere segnalate nel caso in cui una società viene quotata in borsa ma non vi è aumento di nuovo capitale.

⁽¹⁾ Blocco A per le BCN e blocco B per la BRI.

⁽²⁾ Non definite come operazione finanziaria; cfr. paragrafi 5.158 e 6.59 del SEC 2010, e la lettera b) della sezione 5 della presente parte.

▼ M1

Le emissioni lorde e i rimborsi segnalati non comprendono lo scambio o il trasferimento di titoli esistenti in sede di acquisizioni e fusioni di società⁽¹⁾, ad eccezione di nuovi strumenti che siano creati ed emessi dietro corrispettivo da un'entità residente nell'area dell'euro.

Le emissioni di titoli che in seguito possono essere convertiti in altri strumenti devono essere registrate come emissioni dei titoli della categoria originaria; al momento della conversione, essi devono essere registrati come rimborsati con un identico ammontare e poi registrati come emissione lorda in una nuova categoria⁽²⁾.

b) Rimborsi

Per rimborsi durante il periodo di segnalazione si intendono tutte le operazioni di riacquisto, da parte dell'emittente, dei titoli di debito e delle azioni quotate, per le quali l'investitore riceve un corrispettivo a pronti. Rientrano inoltre nei rimborsi la regolare cancellazione degli strumenti e il rimborso dei titoli di debito alla rispettiva data di scadenza o in via anticipata. Il riacquisto di azioni proprie rientra nei rimborsi se la società in questione o riacquista tutte le proprie azioni per contanti prima della modifica della sua forma giuridica, o riacquista parte delle proprie azioni e successivamente le annulla, dando luogo ad una riduzione di capitale. Queste operazioni non sono considerate come rientranti nei rimborsi se costituiscono un investimento in azioni proprie da parte di una società⁽³⁾.

I rimborsi non devono essere segnalati in caso di unica cancellazione dal listino di una borsa valori.

c) Emissioni nette

Per emissioni nette si intende la differenza tra il totale delle emissioni lorde e tutti i rimborsi avvenuti durante il periodo di segnalazione.

Le consistenze delle azioni quotate devono riguardare il valore di mercato di tutte le azioni quotate delle entità residenti. Le consistenze delle azioni quotate segnalate da un paese dell'area dell'euro possono quindi aumentare o diminuire in seguito al trasferimento di un'entità quotata. Questo si applica anche in caso di una acquisizione o fusione in cui nessuno strumento è creato ed emesso in contanti e/o rimborsato in contanti e cancellato. Per evitare il doppio o mancato conteggio per i titoli di debito e per le azioni quotate in caso di trasferimento di un emittente in un altro paese di residenza, le BCN interessate devono coordinare bilateralmente il periodo di segnalazione dell'evento.

9. Valutazione

La valutazione di un'emissione di titoli consta di una componente di prezzo e, laddove un'emissione sia denominata in una valuta diversa da quella di segnalazione, di una componente relativa al tasso di cambio.

Le BCN devono segnalare i titoli di debito a breve termine al valore facciale⁽⁴⁾ e le azioni quotate al valore di mercato. Nel caso dei titoli di debito a lungo termine metodi distinti possono essere usati per la valutazione in base al tipo di tasso di interesse, cosicché al totale potrebbe applicarsi una valutazione mista. Le emissioni di titoli a tasso fisso e a tasso variabile, ad esempio, sono solitamente valutate al valore facciale, mentre le obbligazioni prive di cedole sono valutate al valore nominale. L'ammontare delle obbligazioni prive di cedole è generalmente esiguo, ed è per questo che nella lista dei codici non è previsto un valore per la

⁽¹⁾ Operazione sul mercato secondario comportante un cambiamento di detentore non rientrante nelle presenti statistiche.

⁽²⁾ Si considerano avvenute due operazioni finanziarie; cfr. paragrafi 5.96 e 6.25 del SEC 2010, e la lettera a), punto ii), della sezione 5 della presente parte.

⁽³⁾ Le operazioni sul mercato secondario comportanti un cambiamento di detentore non rientrano nelle presenti statistiche.

⁽⁴⁾ Per maggior dettagli sulla definizione di «valore facciale», «valore di mercato» e «valore nominale» cfr. i paragrafi 5.90, 7.38 e 7.39 del SEC 2010.

▼ M1

valutazione di tipo misto; l'importo totale dei titoli di debito a lungo termine è segnalato al valore facciale. Nei casi in cui il fenomeno sia di entità rilevante, si utilizza il valore «Z» per «non specificato». In genere, nelle situazioni in cui avviene una valutazione mista, la BCN fornisce dettagli a livello degli attributi secondo gli attributi nell'allegato III.

a) Valutazione del prezzo

Le consistenze e i flussi di azioni quotate devono essere segnalati al valore di mercato.

Un'eccezione alla registrazione di consistenze e flussi dei titoli di debito al valore facciale è prevista per i *deep discounted bond* e le obbligazioni prive di cedola, per le quali le consistenze e le emissioni lorde sono registrate al valore nominale, ossia il prezzo scontato al momento dell'emissione più l'interesse maturato e i rimborsi al valore facciale alla scadenza. Il valore nominale delle consistenze delle obbligazioni prive di cedola può essere calcolato come evidenziato di seguito.

$$A = E \times \left(\frac{100}{(E/P) \times 100} \right)^{\left(\frac{t}{T}\right)}$$

dove

A = valore nominale = importo effettivamente pagato e interessi maturati

E = prezzo scontato al momento dell'emissione (importo pagato al momento dell'emissione)

P = valore facciale (ripagato alla fine della scadenza)

T = periodo dalla data di emissione alla scadenza (in giorni)

t = periodo trascorso dalla data di emissione (in giorni)

Ci potrebbero essere talune differenze tra i paesi in materia di procedure di valutazione del prezzo.

La valutazione del prezzo prevista dal SEC 2010 in base alla quale, per i titoli di debito e le azioni, i flussi sono registrati al valore di transazione e le consistenze al valore di mercato, non si applica in questo contesto.

Nel caso dei *deep discounted bond* e delle obbligazioni prive di cedola, le BCN segnalanti devono calcolare, laddove possibile, gli interessi maturati.

b) Valuta di segnalazione e valutazione del tasso di cambio

▼ M1

Le BCN devono segnalare alla BCE tutti i dati espressi in euro, comprese le serie storiche. Per la conversione in euro dei titoli emessi da residenti nazionali in altre valute (blocco C) ⁽¹⁾, le BCN devono seguire il più possibile i principi di valutazione del tasso di cambio basati sul SEC 2010 ⁽²⁾, come di seguito riportato.

- i) Le consistenze devono essere convertite in euro/denominazioni nazionali al tasso di cambio medio di mercato vigente alla fine del periodo di segnalazione, ossia alla chiusura degli uffici dell'ultimo giorno lavorativo del periodo di segnalazione.
- ii) Le emissioni lorde e i rimborsi devono essere convertiti in euro/denominazioni nazionali al tasso di cambio medio di mercato vigente alla data di pagamento. Qualora non sia possibile individuare l'esatto tasso di cambio da applicare per la conversione, si deve utilizzare quello vigente alla data più prossima a quella di pagamento.

10. Coerenza concettuale

Le statistiche in materia di emissioni di titoli e quelle relative ai dati di bilancio delle IFM sono tra loro collegate per quanto concerne le emissioni di strumenti negoziabili da parte delle IFM. Esiste coerenza concettuale circa gli strumenti segnalati e le IFM che li emettono, così come in relazione alla classificazione degli strumenti per fascia di scadenza e alla disaggregazione per valuta. Vi sono differenze nei principi di valutazione, in relazione ai titoli di debito, perché le statistiche relative alle emissioni di titoli utilizzano il valore facciale mentre quelle relative ai dati di bilancio delle IFM utilizzano il valore di mercato. Ma a parte le differenze di valutazione, e la compensazione delle proprie disponibilità in titoli sul bilancio delle IFM per ciascun paese, la consistenza dei titoli emessi dalle IFM e segnalati ai fini delle statistiche sulle emissioni di titoli corrisponde alla voce 11 («titoli di debito emessi») del bilancio delle IFM, sezione del passivo. I titoli di debito a breve termine, come definiti ai fini delle statistiche sulle emissioni di titoli, corrispondono ai titoli di debito emessi con scadenza fino a un anno. I titoli di debito a lungo termine, come definiti ai fini delle statistiche sulle emissioni di titoli, sono pari ai titoli di debito emessi con scadenza oltre un anno e fino a due anni più i titoli di debito emessi con scadenza oltre due anni.

Le BCN devono verificare la copertura delle statistiche sulle emissioni di titoli e quelle relative alle voci di bilancio delle IFM, e segnalare alla BCE eventuali discrepanze concettuali. Sono tre i controlli di coerenza eseguiti sui titoli emessi: a) da BCN in euro/denominazioni nazionali; e b) da IFM diverse dalle banche centrali in euro/denominazioni nazionali; e c) da IFM diverse dalle banche centrali in altre valute. Discrepanze concettuali potrebbero emergere, considerato che le statistiche sulle emissioni di titoli e quelle sul bilancio delle IFM sono ricavate da sistemi di segnalazione nazionali destinati a fini diversi.

11. Dati da fornire

Ogni paese è tenuto a fornire dati statistici per ogni serie temporale di pertinenza. Se una particolare voce non è pertinente per un determinato paese, le BCN devono informare tempestivamente la BCE per iscritto fornendo le relative spiegazioni. Se il fenomeno da segnalare non esiste, le BCN possono essere temporaneamente esentate dalla segnalazione di una serie temporale. Le BCN devono

⁽¹⁾ Dopo il 1° gennaio 1999, non è necessario alcun calcolo del tasso di cambio per i titoli emessi in euro dai residenti nazionali (parte del blocco A), mentre i titoli emessi dai residenti nazionali in euro/denominazioni nazionali (restante parte del blocco A) sono convertiti in euro applicando i tassi di conversione irrevocabili del 31 dicembre 1998.

⁽²⁾ Cfr. il paragrafo 6.64 del SEC 2010.

▼ M1

informare anche di tale eventualità e di altre variazioni rispetto al sistema di segnalazione descritto nell'allegato III. Esse devono informare la BCE anche quando sono inviate revisioni di dati, con le relative spiegazioni circa la loro natura.

Sezione 3: Note esplicative nazionali

Ogni BCN deve presentare una relazione in cui descrive i dati forniti in questo contesto. La relazione deve vertere sugli argomenti sotto descritti e ricalcare il più possibile il formato proposto. Le BCN devono fornire informazioni supplementari sui casi in cui i dati segnalati non sono conformi al presente indirizzo o non sono stati forniti, e sui motivi di tale evenienza. La relazione non deve essere presentata posteriormente rispetto alla segnalazione dei dati.

1. Fonti dei dati/sistema di raccolta dei dati: si devono fornire particolari circa le fonti utilizzate per la compilazione delle statistiche relative alle emissioni di titoli: fonti amministrative per le emissioni di amministrazioni pubbliche, segnalazioni dirette delle IFM e altre istituzioni, giornali, fornitori di dati quali la *International Financial Review* ecc. Le BCN devono indicare se i dati sono raccolti e memorizzati per ogni singola emissione, e i criteri utilizzati. In alternativa, le BCN devono indicare se i dati sono raccolti e memorizzati senza fare distinzione tra emissioni, sotto forma di ammontari emessi da singoli emittenti nel corso del periodo di segnalazione, come nel caso dei sistemi di raccolta diretta. Nella segnalazione diretta, le BCN devono fornire informazioni sui criteri adottati per individuare il soggetto segnalante e i dati da fornire.
2. Procedure di compilazione: deve essere fornita una descrizione succinta del metodo utilizzato per la compilazione dei dati, ad esempio sotto forma di dati aggregati delle singole emissioni, o sulla presentazione delle serie temporali esistenti, pubblicate o no.
3. Residenza dell'emittente: le BCN devono specificare se è possibile applicare integralmente, nella classificazione delle emissioni, la definizione di residenza del SEC 2010 (e del FMI) e, ove ciò non sia possibile o solo in parte possibile, le BCN devono fornire delucidazioni esaurienti sui criteri effettivamente utilizzati.
4. Disaggregazione settoriale degli emittenti: le BCN devono indicare scostamenti dalla classificazione degli emittenti quale figurante nella disaggregazione settoriale definita nella sezione 2 punto 2. Le note devono spiegare gli scostamenti individuati nonché eventuali casi dubbi.
5. Valuta di emissione: qualora non sia possibile individuare separatamente le valute di un'emissione, le BCN devono spiegare gli scostamenti rispetto alle normative. Inoltre, le BCN che non sono in grado di fare distinzione tra emissioni in valuta locale, in altre denominazioni nazionali dell'euro e in altre valute, devono indicare in che modo le singole emissioni sono state classificate, nonché l'ammontare totale delle emissioni che non sono state correttamente classificate, onde illustrare l'entità della distorsione.

▼ M1

6. Classificazione delle emissioni: le BCN devono fornire informazioni complete sulla tipologia di titoli oggetto dei dati nazionali, comprese le relative condizioni nazionali di emissione. Se è noto che la copertura è parziale, le BCN devono spiegare le lacune esistenti. In particolare, le BCN devono fornire le informazioni elencate di seguito.
 - Collocamenti privati: le BCN devono indicare se sono o meno inseriti nei dati segnalati.
 - Accettazioni bancarie: se sono negoziabili e inserite nei dati segnalati, tra i titoli di debito a breve termine, la BCN segnalante deve specificare, nelle note esplicative nazionali, le procedure nazionali per la registrazione di questi strumenti e la loro natura.
 - Azioni quotate: le BCN devono indicare se i dati segnalati comprendono azioni o altre partecipazioni non quotate, con una stima dell'ammontare di azioni e/o altre partecipazioni non quotate per illustrare l'entità della distorsione. Le BCN devono indicare, nelle note esplicative nazionali, eventuali lacune note nella copertura delle azioni quotate.
7. Analisi dei titoli di debito a lungo termine sotto il profilo della tipologia degli strumenti: se la somma di obbligazioni a tasso fisso, obbligazioni a tasso variabile e obbligazioni prive di cedole non corrisponde al totale dei titoli di debito a lungo termine, le BCN devono indicare la tipologia e l'ammontare dei titoli a lungo termine per i quali tale disaggregazione non è disponibile.
8. Scadenza delle emissioni: se non si può seguire una rigorosa applicazione delle definizioni di titolo di debito a breve e a lungo termine, le BCN devono indicare dove sono gli scostamenti rispetto alla norma.
9. Rimborsi: le BCN devono specificare in che modo hanno raccolto le informazioni relative ai rimborsi e se si tratta di segnalazioni dirette o se sono calcolate per differenza.
10. Valutazione del prezzo: le BCN devono indicare in modo dettagliato, nelle note esplicative nazionali, il metodo utilizzato per valutare a) titoli di debito a breve termine; b) titoli di debito a lungo termine; c) obbligazioni sotto la pari; e d) azioni quotate. Si deve spiegare qualsiasi criterio di valutazione che sia diverso tra le consistenze e i flussi.
11. Frequenza, tempestività e fascia temporale di segnalazione: le BCN devono specificare la misura in cui i dati compilati per ogni segnalazione sono stati forniti conformemente ai requisiti degli utenti, ossia, se i dati mensili sono trasmessi entro un termine di cinque settimane. Si deve indicare anche l'estensione delle serie temporali fornite, e si devono segnalare eventuali discontinuità nelle stesse, ad esempio discontinuità nella copertura dei titoli.
12. Revisioni: le BCN devono fornire, per qualsiasi revisione, una spiegazione succinta, chiarendone i motivi e l'entità.

▼ **M1**

13. Stima della copertura delle emissioni effettuate da residenti nazionali, suddivise per strumento: le BCN devono fornire stime nazionali della copertura delle emissioni effettuate da residenti nazionali, per ciascuna categoria, cioè titoli a breve termine, titoli a lungo termine, azioni quotate, in valuta locale, in altre denominazioni nazionali dell'euro compreso l'ECU, e in altre valute secondo la tabella qui di seguito. Il dato stimato della «copertura in %» deve indicare la quota di titoli coperti per ogni categoria di strumento, in percentuale del totale delle emissioni, e deve essere segnalato per ogni singola voce, secondo le istruzioni. Brevi descrizioni possono figurare nelle «osservazioni». Le BCN devono indicare inoltre eventuali variazioni di copertura a seguito dell'adesione all'unione monetaria.

		Copertura in %:	Commenti:
Emissioni in euro/ denominazioni nazionali	Denominazione locale	STS	
		LTS	
		QUS	
	Euro/altre denominazioni nazionali dell'euro compreso l'ECU	STS	
		LTS	
In altre valute	STS		
	LTS		

STS = titoli di debito a breve termine.

LTS = titoli di debito a lungo termine.

QUS = azioni quotate.

Sezione 4 Obblighi di segnalazione per la Banca dei regolamenti internazionali

Gli obblighi di segnalazione per la BRI seguono gli stessi principi di quelli per le BCN delineati nelle sezioni 1-3, ad eccezione dei seguenti aspetti:

Tabella 4

Blocco B Modulo di segnalazione per la BRI

	EMITTENTI RESIDENTI RDM/EURO/DENOMINAZIONI NAZIONALI		
	Consistenze	Emissioni lorde	Rimborsi
	B1	B2	B3
9. TITOLI DI DEBITO A BREVE TERMINE			
Totale	S577	S642	S707
BCN	S578	S643	S708
IFM diverse dalle banche centrali	S579	S644	S709
AIF	S580	S645	S710
di cui SV	S581	S646	S711
Ausiliari finanziari	S582	S647	S712
Istituzioni finanziarie captive	S583	S648	S713

▼ **M1**

	EMITTENTI RESIDENTI RDM/EURO/DENOMINAZIONI NAZIONALI		
	Consistenze	Emissioni lorde	Rimborsi
	B1	B2	B3
Imprese di assicurazione e fondi pensione	S584	S649	S714
Società non finanziarie	S585	S650	S715
Amministrazioni centrali	S586	S651	S716
Amministrazioni di Stati federati e amministrazioni locali	S587	S652	S717
Enti di previdenza e assistenza sociale	S588	S653	S718
Organizzazioni internazionali	S589	S654	S719
10. TITOLI DI DEBITO A LUNGO TERMINE			
Totale	S590	S655	S720
BCN	S591	S656	S721
IFM diverse dalle banche centrali	S592	S657	S722
AIF	S593	S658	S723
di cui SV	S594	S659	S724
Ausiliari finanziari	S595	S660	S725
Istituzioni finanziarie captive	S596	S661	S726
Imprese di assicurazione e fondi pensione	S597	S662	S727
Società non finanziarie	S598	S663	S728
Amministrazioni centrali	S599	S664	S729
Amministrazioni di Stati federati e amministrazioni locali	S600	S665	S730
Enti di previdenza e assistenza sociale	S601	S666	S731
Organizzazioni internazionali	S602	S667	S732
10.1. di cui emissioni a tasso fisso:			
Totale	S603	S668	S733
BCN	S604	S669	S734
IFM diverse dalle banche centrali	S605	S670	S735
AIF	S606	S671	S736
di cui SV	S607	S672	S737

▼ **M1**

	EMITTENTI RESIDENTI RDM/EURO/DENOMINAZIONI NAZIONALI		
	Consistenze	Emissioni lorde	Rimborsi
	B1	B2	B3
Ausiliari finanziari	S608	S673	S738
Istituzioni finanziarie captive	S609	S674	S739
Imprese di assicurazione e fondi pensione	S610	S675	S740
Società non finanziarie	S611	S676	S741
Amministrazioni centrali	S612	S677	S742
Amministrazioni di Stati federati e amministrazioni locali	S613	S678	S743
Enti di previdenza e assistenza sociale	S614	S679	S744
Organizzazioni internazionali	S615	S680	S745
10.2. di cui emissioni a tasso variabile:			
Totale	S616	S681	S746
BCN	S617	S682	S747
IFM diverse dalle banche centrali	S618	S683	S748
AIF	S619	S684	S749
di cui SV	S620	S685	S750
Ausiliari finanziari	S621	S686	S751
Istituzioni finanziarie captive	S622	S687	S752
Imprese di assicurazione e fondi pensione	S623	S688	S753
Società non finanziarie	S624	S689	S754
Amministrazioni centrali	S625	S690	S755
Amministrazioni di Stati federati e amministrazioni locali	S626	S691	S756
Enti di previdenza e assistenza sociale	S627	S692	S757
Organizzazioni internazionali	S628	S693	S758
10.3. di cui obbligazioni prive di cedola:			
Totale	S629	S694	S759
BCN	S630	S695	S760

▼ **M1**

	EMITTENTI RESIDENTI RDM/EURO/DENOMINAZIONI NAZIONALI		
	Consistenze	Emissioni lorde	Rimborsi
	B1	B2	B3
IFM diverse dalle banche centrali	S631	S696	S761
AIF	S632	S697	S762
di cui SV	S633	S698	S763
Ausiliari finanziari	S634	S699	S764
Istituzioni finanziarie captive	S635	S700	S765
Imprese di assicurazione e fondi pensione	S636	S701	S766
Società non finanziarie	S637	S702	S767
Amministrazioni centrali	S638	S703	S768
Amministrazioni di Stati federati e amministrazioni locali	S639	S704	S769
Enti di previdenza e assistenza sociale	S640	S705	S770
Organizzazioni internazionali	S641	S706	S771

Scadenza delle emissioni

In relazione alla scadenza, la BRI considera strumenti a breve termine tutta la carta commerciale in euro (CCE) e le altre obbligazioni in euro emesse nell'ambito di un programma a breve termine, mentre considera strumenti a lungo termine tutti quelli emessi nell'ambito di un programma a lungo termine, a prescindere dalla scadenza originaria.

Disaggregazione settoriale degli emittenti

Per la disaggregazione in settori, la BRI si basa sul raccordo sotto illustrato fra i settori del suo database e quelli previsti nei moduli di segnalazione.

Disaggregazione settoriale del database BRI		Classificazione nei moduli di segnalazione
Banca centrale	→	BCN e BCE
Banche commerciali	→	IFM
AIF	→	AIF
Amministrazioni centrali	→	Amministrazioni centrali
Altre amministrazioni Enti statali	→	Amministrazioni di Stati federati e amministrazioni locali
Società	→	Società non finanziarie
Istituzioni internazionali	→	Istituzioni internazionali (RdM)

▼ M1**Classificazione delle emissioni**

I seguenti strumenti contenuti nel database della BRI sono classificati come titoli di debito nelle statistiche sulle emissioni di titoli:

- certificati di deposito,
- carta commerciale,
- buoni del Tesoro,
- obbligazioni,
- carta commerciale in euro (CCE),
- titoli a medio termine,
- altri titoli a breve termine.

Valutazione

Le regole di valutazione attualmente applicate dalla BRI sono: valore facciale per i titoli di debito e prezzo di emissione per le azioni quotate.

La BRI segnala alla BCE tutte le emissioni effettuate in euro/denominazioni nazionali da residenti del RdM (blocco B) in dollaro statunitense, sulla base dei tassi di cambio di fine periodo per le consistenze, e sulla base dei tassi di cambio medi del periodo per le emissioni e per i rimborsi. La BCE converte tutti i dati in euro usando lo stesso principio applicato inizialmente dalla BRI. Per i periodi anteriori al 1° gennaio 1999, deve essere utilizzato invece il tasso di cambio tra ECU e dollaro statunitense.



PARTE 13

Ulteriori statistiche mensili sui tassi d'interesse delle IFM (da trasmettersi alla BCE entro la fine della 19a giornata lavorativa successiva alla fine del mese di riferimento)

Tabella 1

Prestiti nuovi a società non finanziarie

	Settore	Tipo di strumento	Periodo iniziale di determinazione del tasso di interesse	Indicatore delle nuove operazioni	Obbligo di segnalazione
Prestiti in EUR	A società non finanziarie	Prestiti fino a 1 milione di EUR	Tasso variabile e periodo iniziale di determinazione del tasso fino a 1 anno	24	AAR/TEDS, ammontare
			Periodo iniziale di determinazione del tasso oltre 1 e fino a 5 anni	25	AAR/TEDS, ammontare
			Periodo iniziale di determinazione del tasso oltre 5 anni	26	AAR/TEDS, ammontare
		Prestiti oltre l'ammontare di 1 milione di EUR	Tasso variabile e periodo iniziale di determinazione del tasso fino a 1 anno	27	AAR/TEDS, ammontare
			Periodo iniziale di determinazione del tasso oltre 1 e fino a 5 anni	28	AAR/TEDS, ammontare
			Periodo iniziale di determinazione del tasso oltre 5 anni	29	AAR/TEDS, ammontare

1. Ai fini delle statistiche sui tassi di interesse delle IFM, i prestiti nuovi alle società non finanziarie comprendono tutti i prestiti diversi da prestiti rotativi e scoperti di conto corrente e debiti da carte di credito, come definiti nell'allegato I del Regolamento (UE) n. 1072/2013 (BCE/2013/34). Un tasso annualizzato concordato (*annualised agreed rate*, AAR) o il tasso effettivo definito in senso stretto (TEDS) è segnalato per tutte le categorie incluse nella tabella 1. La segnalazione dell'AAR/TEDS è accompagnata dai relativi volumi delle nuove operazioni. Gli indicatori da 24 a 29 sono calcolati sulla base delle voci da 37 a 54 nell'appendice 2 dell'allegato I del Regolamento (UE) n. 1072/2013 (BCE/2013/34). I tassi di interesse sono calcolati come media ponderata delle voci corrispondenti nell'appendice 2 dell'allegato I del Regolamento (UE) n. 1072/2013 (BCE/2013/34) mentre i volumi delle nuove operazioni dovrebbero essere la somma delle voci corrispondenti nell'appendice 2 dell'allegato I del Regolamento (UE) n. 1072/2013 (BCE/2013/34).

Tabella 2

Prestiti rotativi e scoperti di conto corrente, crediti da carte di credito a saldo e revolving

	Settore	Tipo di strumento	Indicatore delle nuove operazioni	Obbligo di segnalazione
Prestiti in EUR	Alle famiglie	Prestiti rotativi e scoperti di conto corrente, crediti da carte di credito a saldo e revolving	86	AAR/TEDS, ammontare
	A società non finanziarie	Prestiti rotativi e scoperti di conto corrente, crediti da carte di credito a saldo e revolving	87	AAR/TEDS, ammontare

2. Ai fini delle statistiche sui tassi di interesse delle IFM, i prestiti rotativi e gli scoperti di conto corrente e i crediti da carte di credito a saldo e revolving hanno il significato attribuito nell'allegato II del Regolamento (UE) n. 1071/2013 (BCE/2013/33), indipendentemente dal loro periodo iniziale di determinazione del tasso di interesse. Le penali sugli scoperti applicate come

▼B

una componente delle altre spese, ad esempio sotto forma di commissioni speciali, non sono ricomprese nell'AAR come definito nell'allegato I del Regolamento (UE) n. 1072/2013 (BCE/2013/34). L'AAR/TEDS è segnalato per le categorie comprese nella tabella 2. La segnalazione dell'AAR/TEDS è accompagnata dai relativi volumi delle nuove operazioni.

3. In caso di prestiti rotativi e scoperti di conto corrente e crediti da carte di credito a saldo e revolving, il concetto di volumi delle nuove operazioni è equivalente a consistenze. Gli indicatori 86 e 87 sono calcolati sulla base delle voci 12, 23, 32 e 36 nell'appendice 2 dell'allegato I del Regolamento (UE) n. 1072/2013 (BCE/2013/34) e le consistenze segnalate per crediti da carte di credito a saldo e revolving e prestiti rotativi e scoperti di conto corrente in conformità dell'allegato I al Regolamento (UE) n. 1071/2013 (BCE/2013/33). I tassi d'interesse sono calcolati come media ponderata delle voci corrispondenti nell'appendice 2 dell'allegato I del Regolamento (UE) n. 1072/2013 (BCE/2013/34), a tasso d'interesse zero per i crediti da carte di credito a saldo. Gli indicatori 86 e 87 sono tesi a fornire continuità con gli indicatori 12 e 23 («scoperti di conto corrente») come definiti precedentemente nel regolamento (CE) n. 63/2002 della Banca centrale europea (BCE/2001/18) ⁽¹⁾, vale a dire prima della modifica ad essi apportata dal regolamento (CE) n. 290/2009 della Banca centrale europea (BCE/2009/7) ⁽²⁾.

Tabella 3

Tassi di interesse sui prestiti rinegoziati alle famiglie e alle società non finanziarie

	Settore	Tipo di strumento	Scadenza originaria, periodo di preavviso, periodo iniziale di determinazione del tasso di interesse	Indicatore delle nuove operazioni	Obbligo di segnalazione
Prestiti rinegoziati in EUR	Alle famiglie	Credito al consumo	totale	88	AAR/TEDS
		Per l'acquisto di un'abitazione	totale	89	AAR/TEDS
		Per altri scopi	totale	90	AAR/TEDS
	A società non finanziarie		totale	91	AAR/TEDS

4. Ai fini delle statistiche sui tassi di interesse delle IFM, i prestiti rinegoziati alle famiglie e alle società non finanziarie includono tutti i prestiti nuovi, diversi da prestiti rotativi e scoperti di conto corrente e debiti da carte di credito, che sono stati erogati ma non ancora rimborsati al momento in cui vengono rinegoziati. In relazione ai prestiti trasferiti da un'altra istituzione, la rinegoziazione si riferisce ai nuovi prestiti concessi dall'istituzione che vende o cede il prestito. Per le categorie incluse nella tabella 3 è segnalato solo un AAR/TEDS sulla base delle migliori stime possibili in aggiunta ai volumi richiesti ai sensi del Regolamento (UE) n. 1072/2013 (BCE/2013/34).

⁽¹⁾ Regolamento (CE) n. 63/2002 (BCE/2001/18) della Banca centrale europea, del 20 dicembre 2001, relativo alle statistiche sui tassi di interesse applicati dalle istituzioni finanziarie monetarie ai depositi e prestiti detenuti dalle famiglie e dalle società non finanziarie, nonché ai prestiti erogati in loro favore (BCE/2001/18) (GU L 10, 12.1.2002, pag. 24).

⁽²⁾ Regolamento (CE) n. 290/2009 della Banca centrale europea, del 31 marzo 2009, che modifica il Regolamento (CE) n. 63/2002 (BCE/2001/18) relativo alle statistiche sui tassi di interesse applicati dalle istituzioni finanziarie monetarie ai depositi detenuti dalle famiglie e dalle società non finanziarie, nonché ai prestiti erogati in loro favore (BCE/2009/7) (GU L 94, 8.4.2009, pag. 75).

▼ **B**

PARTE 14

Selezione degli operatori effettivamente soggetti agli obblighi di segnalazione e mantenimento del campione per le statistiche sui tassi di interesse delle IFM

Sezione 1 — Selezione degli operatori effettivamente soggetti agli obblighi di segnalazione statistica

1. Procedura di selezione globale

1. Le BCN applicano la procedura illustrata nello schema qui di seguito per selezionare i soggetti segnalanti per la raccolta delle statistiche sui tassi di interesse delle IFM secondo il Regolamento (UE) n. 1072/2013 (BCE/2013/34). La procedura è definita come segue:

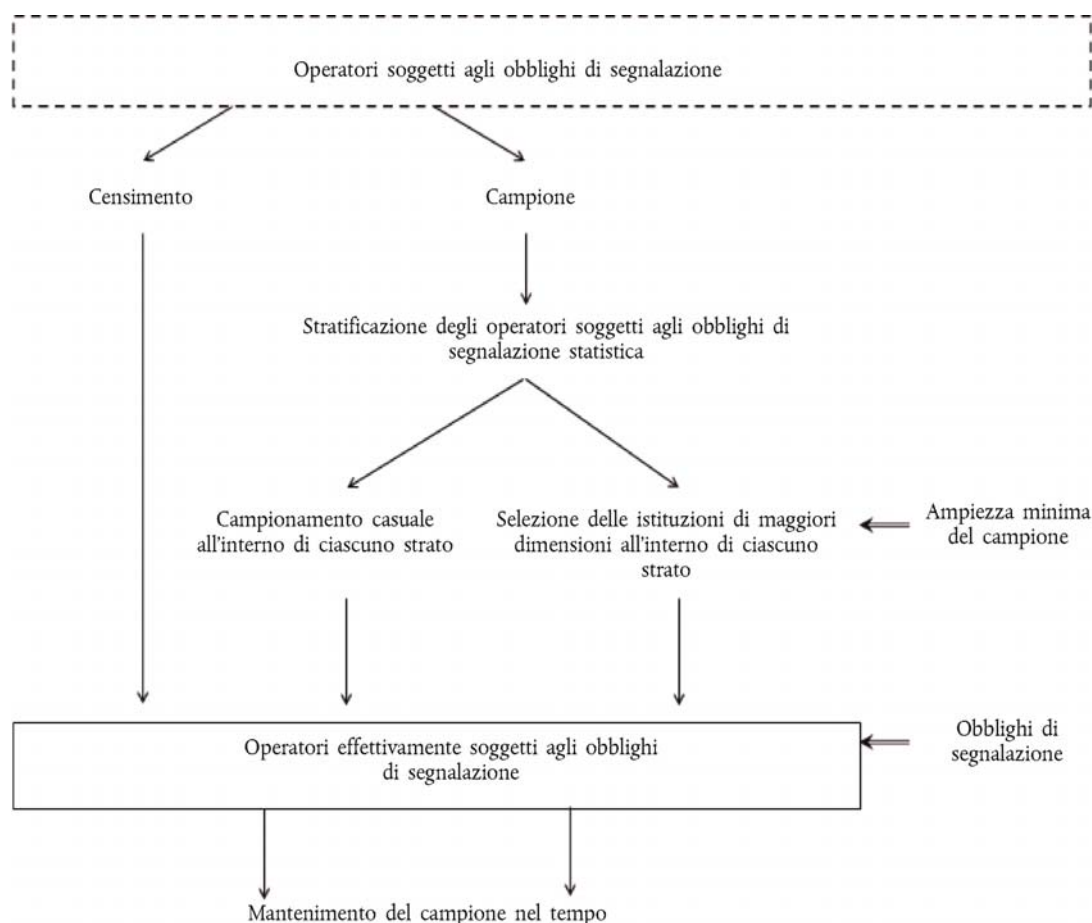

2. Censimento o campione

2. Ciascuna BCN seleziona i rispettivi soggetti segnalanti tra le IFM, escluse le autorità bancarie centrali e i FCM, facenti parte degli operatori soggetti agli obblighi di segnalazione residenti nel medesimo Stato membro dell'area dell'euro della BCN.
3. Per selezionare i soggetti segnalanti, le BCN devono effettuare un censimento o seguire un metodo di campionamento in linea con i criteri stabiliti nei seguenti paragrafi.
4. Nel caso di un censimento, la BCN chiede a ogni IFM residente facente parte degli operatori soggetti agli obblighi di segnalazione statistica, di segnalare le statistiche sui tassi di interesse delle IFM. Le variabili da raccogliere in caso di censimento sono i tassi di interesse sulle nuove operazioni e i relativi importi, nonché i tassi di interesse sulle consistenze.

▼ **B**

5. Nel caso di un campione, verrà richiesto di effettuare la segnalazione solo a una selezione delle IFM tra gli operatori soggetti agli obblighi di segnalazione statistica. Le variabili che devono essere stimate per mezzo del campione sono i tassi di interesse e gli importi delle nuove operazioni, nonché i tassi di interesse sulle consistenze. Tali fenomeni sono indicati come variabili rilevate. Al fine di ridurre al minimo il rischio che i risultati dell'indagine a campione si discostino dai valori effettivi (non noti) delle stesse variabili riferite agli operatori soggetti agli obblighi di segnalazione statistica, il campione deve essere costruito in modo da essere rappresentativo degli operatori soggetti agli obblighi di segnalazione statistica. Ai fini delle statistiche sui tassi di interesse delle IFM un campione è considerato rappresentativo se in esso sono rispecchiate tutte le caratteristiche rilevanti per le statistiche sui tassi di interesse delle IFM e proprie degli operatori soggetti agli obblighi di segnalazione statistica. Per selezionare il campione iniziale, le BCN possono individuare le approssimazioni e i modelli più adatti a soddisfare lo schema di campionamento anche se i dati utilizzati, derivati da fonti disponibili, possono non corrispondere perfettamente alla definizione di cui al Regolamento (UE) n. 1072/2013 (BCE/2013/34).

3. Stratificazione degli operatori soggetti agli obblighi di segnalazione statistica

6. Al fine di garantire che il campione sia rappresentativo, prima di operare una qualunque selezione dei soggetti segnalanti, ciascuna BCN che opti per il metodo di campionamento per le statistiche sui tassi di interesse delle IFM dovrebbe stratificare in modo appropriato gli operatori soggetti agli obblighi di segnalazione statistica. La stratificazione comporta che gli operatori soggetti agli obblighi di segnalazione statistica N siano suddivisi in sottogruppi o strati di operatori $N_1, N_2, N_3 \dots N_L$. Tali suddivisioni in sottogruppi o strati non devono sovrapporsi e complessivamente devono corrispondere all'insieme degli operatori soggetti agli obblighi di segnalazione statistica:

$$N_1 + N_2 + N_3 + \dots + N_L = N$$

7. Le BCN definiscono criteri di stratificazione che consentano la suddivisione degli operatori soggetti agli obblighi di segnalazione statistica in strati omogenei. Gli strati sono considerati omogenei se la somma delle varianze all'interno degli strati delle variabili rilevate è sostanzialmente inferiore alla varianza totale di tutti gli operatori effettivamente soggetti agli obblighi di segnalazione statistica⁽¹⁾. I criteri di stratificazione sono collegati alle statistiche sui tassi di interesse delle IFM, ovvero sussiste una relazione tra i criteri di stratificazione e i tassi di interesse e gli importi che devono essere stimati dal campione.
8. Ogni BCN che opti per il metodo di campionamento identifica almeno un criterio di stratificazione per garantire che il campione delle IFM sia rappresentativo dello Stato membro dell'area dell'euro e l'errore di campionamento sia limitato. Idealmente le BCN definiscono una gerarchia dei criteri di stratificazione. Questi ultimi devono tenere in considerazione il contesto nazionale e quindi essere specifici per ciascuno Stato membro dell'area dell'euro.
9. La selezione dei soggetti dichiaranti avviene in forma di campionamento in un'unica soluzione dopo che tutti gli strati sono stati definiti. Solo in questa fase i soggetti segnalanti sono selezionati nell'ambito degli operatori soggetti agli obblighi di segnalazione statistica. Non deve essere effettuata alcuna selezione intermedia.

⁽¹⁾ Ovvero la somma delle varianze all'interno degli strati definita come $\sum_h \sum_{i \in h} \frac{1}{n} (x_i - \bar{x}_h)^2$ deve essere sostanzialmente inferiore alla varianza totale degli operatori soggetti agli obblighi di segnalazione statistica definita come $\sum_{i=1}^n \frac{1}{n} (x_i - \bar{x})^2$, dove h indica ciascuno strato, x_i il tasso di interesse per l'istituzione i , \bar{x}_h la media semplice del tasso di interesse dello strato h , n il numero totale di istituzioni nel campione e \bar{x} la media semplice dei tassi di interesse di tutte le istituzioni nel campione.

▼B**4. Ripartizione del campione tra gli strati e selezione dei soggetti segnalanti**

10. Dopo aver definito gli strati nazionali in conformità dei paragrafi 6 e 7, le BCN che optano per il metodo di campionamento individuano il campione selezionando da ogni strato gli operatori effettivamente soggetti agli obblighi di segnalazione. La dimensione totale del campione nazionale n è uguale alla somma delle dimensioni del campione $n_1, n_2, n_3, \dots, n_L$ per ciascuno degli strati:

$$n_1 + n_2 + n_3 + \dots + n_L = n.$$

11. Ogni BCN sceglie la ripartizione più adeguata della dimensione nazionale del campione n tra gli strati. Ciascuna BCN definisce quindi quanti soggetti segnalanti n_h sono estratti dal totale delle IFM, N_h . Il tasso di campionamento n_h/N_h per ogni strato h consente la stima della varianza di ogni strato. Ciò comporta che almeno due soggetti segnalanti siano selezionati da ciascuno strato.
12. Al fine di selezionare gli operatori effettivamente soggetti agli obblighi di segnalazione nell'ambito di ciascuno strato, le BCN includono tutte le istituzioni nello strato o effettuano un campionamento casuale o selezionano le istituzioni di maggiori dimensioni per ogni strato. Nel caso di campionamento casuale il processo di estrazione casuale delle istituzioni in ciascuno strato è effettuato associando la medesima probabilità di selezione a tutte le istituzioni o probabilità proporzionali alla dimensione dell'istituzione. Le BCN che utilizzano il campionamento casuale o la selezione delle istituzioni di maggiori dimensioni possono scegliere di includere tutte le istituzioni per alcuni strati.
13. Le informazioni relative alle dimensioni di ogni ente creditizio o altra istituzione facente parte degli operatori soggetti agli obblighi di segnalazione statistica sono ottenibili a livello nazionale dalle statistiche di bilancio delle IFM raccolte in conformità del Regolamento (UE) n. 1071/2013 (BCE/2013/33). Le BCN devono utilizzare allo scopo i depositi e i prestiti totali denominati in euro nei confronti delle famiglie e delle società non finanziarie residenti negli Stati membri dell'area dell'euro, che costituiscono la parte del bilancio rilevante per le statistiche sui tassi di interesse delle IFM, o comunemente aggregati assimilabili.
14. Le statistiche sui tassi di interesse delle IFM devono basarsi su un campionamento senza reintroduzione, ovvero ogni IFM facente parte degli operatori soggetti agli obblighi di segnalazione statistica può essere selezionata una sola volta.
15. Quando una BCN decide di censire tutte le IFM all'interno di uno strato, la BCN può effettuare un campionamento in quello strato a livello di filiali. La condizione preliminare è che la BCN abbia una lista completa di filiali che copra tutta l'attività degli enti creditizi e delle altre istituzioni all'interno dello strato, e dati adeguati a consentirle di valutare la varianza dei tassi di interesse delle nuove operazioni effettuate nei confronti delle famiglie e delle società non finanziarie presso le filiali. Per la selezione delle filiali e il loro mantenimento si applicano i requisiti contenuti nel presente indirizzo. Le filiali selezionate diventano soggetti segnalanti fittizi, sottoposti agli obblighi di segnalazione definiti nell'allegato I del Regolamento (UE) n. 1072/2013 (BCE/2013/34). Tale procedura non pregiudica l'obbligo di ciascuna IFM a cui fanno capo le filiali di essere un soggetto segnalante.

▼ **B****5. Dimensione minima del campione nazionale**

16. La dimensione minima del campione nazionale è definita in maniera differente a seconda che la BCN applichi il campionamento casuale o selezioni le istituzioni di maggiori dimensioni per ogni strato.
17. Se una BCN applica il campionamento casuale nella selezione delle istituzioni effettivamente soggette agli obblighi di segnalazione statistica, la dimensione minima del campione nazionale deve essere tale che l'errore casuale massimo per i tassi di interesse sulle nuove operazioni relativo a tutte le categorie di strumenti non superi mediamente 10 punti base ad un livello di confidenza del 90 % ⁽¹⁾.
18. L'errore casuale massimo è definito come $D = z_{\alpha/2} * \sqrt{\text{var}(\hat{\theta})} \approx z_{\alpha/2} * \sqrt{\hat{\text{var}}(\hat{\theta})}$, dove D è l'errore casuale massimo, $z_{\alpha/2}$ la soglia determinata dalla distribuzione normale, o da qualunque altra distribuzione, a seconda della struttura dei dati (ad esempio la distribuzione t) presumendo un livello di confidenza di 1- α , dove $\text{var} \hat{\theta}$ è la varianza dello stimatore del parametro θ , e $\hat{\text{var}} \hat{\theta}$ è la varianza stimata dello stimatore del parametro θ .
19. Se una BCN seleziona l'istituzione di maggiori dimensioni per ogni strato, la qualità del campione dovrebbe basarsi sul valore dell'errore assoluto medio sintetico. L'effettivo errore assoluto medio sintetico non deve eccedere la soglia di un errore assoluto medio variabile nel tempo presumendo una differenza di errore di 10 punti base in ciascuno strato e indicatore.
20. L'errore assoluto medio sintetico MAE_S per un dato stimatore $\hat{\theta}$ in un particolare periodo deve essere definito come:

$$MAE_S(\hat{\theta}) = \sum_c \frac{MAE(\hat{\theta}_c) * B_c}{\sum_k B_k} * \frac{1}{(i_{c1} + (1/(1 + i_{c1})))}$$

dove:

$MAE_S(\hat{\theta})$ è l'errore assoluto medio sintetico

B_c, B_k è il volume in una particolare categoria di tasso di interesse delle IFM

i_{c1} è il tasso di interesse medio stimato nella categoria c

$MAE(\hat{\theta}_c) = \frac{(\sum_j |error(\hat{\theta}_j)| * (B_{j0} + B_{j1}))}{B}$ è l'errore assoluto medio per una data categoria di tasso di interesse delle IFM sulla base dello stimatore $\hat{\theta}_j$

B_{j0} è il volume corrispondente alla effettiva non segnalazione in un particolare strato j

B_{j1} è il volume corrispondente alla segnalazione effettiva in un particolare strato j . Se si applica il campionamento B_{j1} si riferisce ai volumi estrapolati. Il procedimento di estrapolazione è descritto nella sezione 4

B è il volume totale per tutti gli strati, ovvero la somma di B_{j0} e B_{j1} per tutti gli strati

$error(\hat{\theta}_j) = (i_{j1} * B_{j1} + \hat{\theta}_j * B_{j0}) / (B_{j1} + B_{j0}) - i_{j1}$ è la stima dell'errore totale nell'ambito di uno strato j

⁽¹⁾ Le BCN possono tradurre direttamente il valore assoluto di 10 punti base, ad un livello di confidenza del 90 %, in un valore relativo in termini di variazione massima accettabile dello stimatore.

▼ **B**

i_{j1} è il tasso di interesse medio ponderato corrispondente alla segnalazione effettiva in un particolare strato j

$\hat{\theta}_{j0}$ è il valore dello stimatore $\hat{\theta}$ per il sub-strato dello strato per il quale non vi è segnalazione j .

In caso di copertura di volume pari a zero in uno degli strati segnalati, la media $\hat{\theta}$ dell'altro strato dovrebbe essere utilizzata per evitare un errore assoluto medio pari a zero.

$\hat{\theta}$ è la media del primo e del terzo quartile nello strato, definiti come il tasso di interesse segnalato per la categoria di tasso di interesse delle IFM per cui il 25 % (e il 75 % rispettivamente) dei tassi di interesse segnalati è inferiore a tale numero. Il primo e il terzo quartile sono calcolati previa ponderazione del volume in quella categoria con le istituzioni nello strato. Pertanto, la media tra i due stimatori dell'errore assoluto medio - il primo e il terzo quartile - è utilizzata come stima per il parametro $\hat{\theta}$ ⁽¹⁾.

21. L'errore casuale massimo e l'errore assoluto medio sintetico sono calcolati separatamente per le nuove operazioni e le consistenze. Per le nuove operazioni, l'errore casuale massimo e l'errore assoluto medio sintetico dovrebbero essere calcolati sulla base degli indicatori da 1 a 11, da 13 a 22 e da 24 a 29 descritti nell'appendice 2 dell'allegato I del Regolamento (UE) n. 1072/2013 (BCE/2013/34). Per le consistenze, l'errore casuale massimo e l'errore assoluto medio sintetico dovrebbero essere calcolati sulla base degli indicatori da 1 a 14 descritti nell'appendice 1 dell'allegato I del Regolamento (UE) n. 1072/2013 (BCE/2013/34).
22. La dimensione minima del campione nazionale si riferisce sia al campione minimo iniziale sia al campione minimo dopo il mantenimento come stabilito nella successiva sezione concernente il mantenimento del campione degli operatori effettivamente soggetti agli obblighi di segnalazione statistica. A causa delle fusioni tra operatori e di operatori uscenti, le dimensioni del campione potrebbero ridursi nel tempo fino al periodo di mantenimento successivo.
23. Le BCN possono selezionare un numero di soggetti segnalanti superiore a quello definito quale dimensione minima del campione nazionale, in particolare laddove sia necessario per incrementare la rappresentatività del campione nazionale alla luce della struttura del sistema finanziario nazionale.
24. È necessario che vi sia coerenza tra il numero di IFM facenti parte degli operatori soggetti agli obblighi di segnalazione statistica e la dimensione minima del campione. Le BCN possono consentire alle IFM residenti nello stesso Stato membro dell'area dell'euro e che sono comprese individualmente nell'elenco delle IFM, definito e aggiornato in conformità dei principi di classificazione di cui all'allegato I, parte 1, sezione 1, del Regolamento (UE) n. 1071/2013 (BCE/2013/33), di segnalare come gruppo le statistiche sui tassi di interesse delle IFM. Il gruppo diventa un soggetto segnalante fittizio. Ciò significa che il gruppo segnala le statistiche sui tassi di interesse delle IFM come se fosse un'unica IFM, ovvero segnala un tasso di interesse medio per categoria di strumenti che copra l'intero gruppo anziché segnalare un tasso di interesse per ciascuna IFM inclusa nell'elenco delle IFM. Allo stesso tempo, le IFM all'interno del gruppo vengono ancora considerate come istituzioni individuali all'interno sia degli operatori soggetti agli obblighi di segnalazione statistica sia del campione.

⁽¹⁾ Si osservi che le tabelle 1 e 2 del documento statistico della BCE intitolato *Quality measures in non-random sampling* (Misure qualitative nel campionamento non casuale), disponibile sul sito internet della BCE all'indirizzo www.ecb.europa.eu, evidenziano i risultati dell'errore assoluto medio sintetico per gli stimatori del primo e del terzo quartile applicati in ciascun paese.

▼B*Sezione 2 — Mantenimento del campione degli operatori effettivamente soggetti agli obblighi di segnalazione statistica***6. Mantenimento del campione nel tempo**

25. Le BCN che optano per il metodo di campionamento devono garantire che il campione rimanga rappresentativo nel tempo.
26. Le BCN devono pertanto verificare la rappresentatività del proprio campione almeno una volta all'anno. Se vi sono delle variazioni significative negli operatori soggetti agli obblighi di segnalazione statistica, queste devono essere riflesse nel campione dopo la suddetta verifica annuale.
27. Ad intervalli di massimo tre anni, le BCN devono effettuare una revisione regolare del campione, che tiene conto degli entranti nell'insieme degli operatori soggetti agli obblighi di segnalazione statistica, degli uscenti da tale insieme e da quello degli operatori effettivamente soggetti agli obblighi di segnalazione, nonché di tutte le altre variazioni nelle caratteristiche dei soggetti segnalanti, e devono applicare le disposizioni della sezione 5 sulla dimensione minima del campione nazionale. La revisione regolare del campione si baserà sulla valutazione della conformità con le disposizioni sulla selezione degli operatori effettivamente soggetti agli obblighi di segnalazione statistica di cui alla sezione 1, sulla base dei dati mensili corrispondenti alla fine di ciascun trimestre nell'anno in cui ha luogo la revisione. Tuttavia, le BCN possono verificare e aggiornare il proprio campione con maggiore frequenza.
28. Nel tempo, il campione, al fine di restare rappresentativo degli operatori soggetti agli obblighi di segnalazione statistica, sarà aggiornato in modo da tenere conto delle istituzioni entranti nell'insieme degli operatori soggetti agli obblighi di segnalazione statistica. Le BCN selezionano pertanto un campione n_b da tutti gli operatori entranti N_b . La selezione delle istituzioni entranti n_b tra il totale degli entranti N_b viene indicata come campionamento incrementale nel tempo.
29. Nel tempo, il campione sarà aggiornato in modo da tenere conto delle istituzioni uscenti dall'insieme degli operatori assoggettabili ed effettivamente soggetti agli obblighi di segnalazione statistica. Non è necessario alcun aggiustamento se il numero di istituzioni uscenti dall'insieme degli operatori soggetti agli obblighi di segnalazione statistica N_d è proporzionale al numero di istituzioni uscenti nel campione n_d (caso 1). Se le istituzioni escono dagli operatori soggetti agli obblighi di segnalazione statistica e tali istituzioni non sono nel campione, quest'ultimo diventa più ampio in relazione alla dimensione dell'insieme degli operatori soggetti agli obblighi di segnalazione statistica (caso 2). Se relativamente escono più istituzioni dal campione che dagli operatori soggetti agli obblighi di segnalazione statistica, il campione diventa troppo piccolo nel tempo e potrebbe cessare di essere rappresentativo (caso 3). Nei casi 2 e 3, se per la selezione degli operatori effettivamente soggetti agli obblighi di segnalazione statistica si utilizza il campionamento casuale, i fattori ponderali attribuiti ad ogni istituzione nel campione devono essere adeguati tramite un metodo statistico stabilito derivante dalla teoria di campionamento. Il fattore ponderale attribuito ad ogni soggetto segnalante è l'inverso della sua probabilità di inclusione e da questo deriva quindi il fattore di espansione. Nel caso 2, dove il campione è relativamente più ampio rispetto agli operatori, nessun soggetto segnalante è tolto dal campione. Nel caso 3, se sono selezionate le istituzioni di maggiori dimensioni, il campione è aggiornato selezionando istituzioni aggiuntive secondo la loro dimensione.
30. Nel tempo, il campione sarà aggiornato in modo da tenere conto delle variazioni nelle caratteristiche dei soggetti segnalanti. Tali variazioni possono verificarsi a causa di fusioni, scissioni, crescita delle istituzioni, ecc. Alcuni soggetti segnalanti possono cambiare strato. Come nei casi 2 e 3 per i soggetti uscenti, il campione è adeguato tramite un metodo statistico stabilito derivante dalla teoria di campionamento. Nuove probabilità di inclusione, e quindi nuovi fattori ponderali, sono attribuiti laddove le BCN effettuano un campionamento casuale.



Sezione 3 — Ulteriori questioni di campionamento

7. Coerenza

31. Al fine di ottenere coerenza tra le statistiche sui tassi di interesse delle IFM relative alle consistenze dei depositi e dei prestiti e quelle relative alle nuove operazioni, le BCN che optano per il metodo campionario devono utilizzare, per entrambe le statistiche, gli stessi soggetti segnalanti. Le BCN possono inoltre utilizzare il metodo di campionamento per un sottoinsieme di tassi di interesse delle IFM e un censimento per il resto. Esse, tuttavia, non possono usare due o più campioni differenti.

8. Innovazione finanziaria

32. Nella procedura di campionamento non è necessario che le BCN coprano ogni prodotto esistente a livello nazionale. Tuttavia, non possono escludere un'intera categoria di strumenti sulla base del fatto che gli importi interessati sono molto esigui. Pertanto, se una categoria di strumenti è offerta solo da un'istituzione, quest'ultima deve essere inclusa nel campione. Se una categoria di strumenti non esisteva in uno Stato membro dell'area dell'euro al momento della definizione iniziale del campione, ma è successivamente introdotta da un'istituzione, quest'ultima deve essere inclusa nel campione al momento della successiva verifica di rappresentatività. Se viene creato un nuovo prodotto, le istituzioni nel campione devono comprenderlo nella successiva segnalazione, in quanto tutti i soggetti segnalanti sono tenuti a segnalare tutti i loro prodotti.

Sezione 4 — Tassi di interesse medi ponderati nazionali e totale nazionale dei volumi delle operazioni

33. Le BCN ricevono i tassi di interessi medi ponderati e i relativi importi delle operazioni per tutti i soggetti residenti effettivamente segnalanti e calcolano i tassi di interesse medi ponderati nazionali per ciascuna categoria di strumenti sulla base dei volumi delle operazioni estrapolati per ciascuno strato. I dati sono segnalati alla BCE.
34. Laddove viene applicato il campionamento casuale, lo stimatore del tasso di interesse a livello di strato e a livello nazionale deve essere coerente con la procedura di campionamento, campione casuale semplice o la probabilità proporzionale alla dimensione utilizzata, con la conseguenza che gli importi estrapolati sono utilizzati per la ponderazione dei tassi di interesse.
35. Laddove sono selezionate le istituzioni di maggiori dimensioni, lo stimatore dei tassi deve aggregare i tassi tra le istituzioni del medesimo strato ponderandoli con gli importi segnalati e gli aggregati tra strati devono essere realizzati applicando i volumi estrapolati in ciascuno strato.
36. Per ciascuna categoria di strumenti sulle consistenze, cioè gli indicatori da 1 a 26 nell'appendice 1 dell'allegato I del Regolamento (UE) n. 1072/2013 (BCE/2013/34), le BCN forniscono un tasso di interesse medio ponderato nazionale.
37. Per ciascuna categoria di strumenti sulle nuove operazioni, cioè gli indicatori da 1 a 23 e da 30 a 85 nell'appendice 2 dell'allegato I del Regolamento (UE) n. 1072/2013 (BCE/2013/34), le BCN forniscono un tasso di interesse medio ponderato nazionale. Inoltre, per ciascuno degli indicatori da 2 a 4, da 8 a 11, da 13 a 22, da 33 a 35 e da 37 a 85 nell'appendice 2 dell'allegato I del Regolamento (UE) n. 1072/2013 (BCE/2013/34), le BCN forniscono l'importo delle nuove operazioni condotte a livello nazionale in ogni categoria di strumenti durante il mese di riferimento. Per le categorie di strumenti relative ai prestiti rinegoziati alle famiglie e alle società non finanziarie (indicatori da

▼ B

88 a 91 nell'appendice 2 dell'allegato I del Regolamento (UE) n. 1072/2013 (BCE/2013/34)), sono richieste solo le informazioni sui volumi e le informazioni sui tassi di interesse sono raccolte nei limiti della massima diligenza possibile. Tali importi delle nuove operazioni si riferiscono agli operatori totali, ovvero a tutti gli operatori soggetti agli obblighi di segnalazione statistica e, analogamente agli altri volumi delle nuove operazioni, tale valore è calcolato attraverso la procedura di estrapolazione illustrata ai paragrafi da 38 a 40.

38. Se per selezionare i soggetti segnalanti si utilizza il campionamento casuale o la selezione delle istituzioni di maggiori dimensioni, si applicano i fattori di espansione per estrapolare i volumi delle operazioni. L'estrapolazione è applicata a livello di strato.
39. Se si utilizza il metodo del campionamento casuale, i fattori di espansione sono definiti come l'inverso delle probabilità di inclusione π_i , ovvero $1/\pi_i$. L'importo stimato delle nuove operazioni per gli operatori totali B è quindi calcolato tramite la seguente formula generica:

$$B = \sum_{i \in S} \frac{B_i}{\pi_i}$$

dove:

B è il volume totale delle operazioni

B_i è l'importo delle nuove operazioni dell'istituzione i

π_i è la probabilità di inclusione dell'istituzione i

40. Se è utilizzato il metodo della selezione dell'istituzione di maggiori dimensioni, i fattori di espansione per ciascuno strato j sono definiti come l'inverso del rapporto di copertura dello strato tramite la seguente formula:

$$EF_j = \frac{\hat{B}_j}{\sum_{i=1}^{N_{j1}} \hat{B}_{ij}} = \frac{\sum_{i=1}^{N_{j1}+N_{j0}} \hat{B}_{ij}}{\sum_{i=1}^{N_{j1}} \hat{B}_{ij}} = \frac{\sum_{i=1}^{N_{j1}} \hat{B}_{ij} + \sum_{i=N_{j1}+1}^{N_{j0}} \hat{B}_{ij}}{\sum_{i=1}^{N_{j1}} \hat{B}_{ij}}$$

dove:

\hat{B}_j è il volume totale nell'ambito dello strato j

\hat{B}_{ij} è il volume nell'ambito di ciascuno strato j per l'istituzione i

N_{j0} è il numero di enti creditizi non inclusi nel campione nello strato j

N_{j1} è il numero di enti creditizi inclusi nel campione nello strato j .

41. I fattori di espansione EF_j definiti nel paragrafo 40 in relazione alle nuove operazioni sono calcolati sostituendo i volumi delle nuove operazioni con le relative consistenze. Il volume estrapolato dello strato j è quindi calcolato come il fattore di espansione per lo strato j moltiplicato per il volume segnalato per lo strato j .

▼B

42. Le BCN forniscono alla BCE i dati sui tassi di interesse delle IFM sulle consistenze e sulle nuove operazioni con quattro cifre decimali, ferme restando le decisioni prese dalle BCN relativamente al livello di precisione che desiderano applicare nel raccogliere i dati. I risultati pubblicati non contengono più di due cifre decimali.
43. Le BCN devono documentare, nelle note metodologiche che devono essere fornite con i dati nazionali, tutte le (variazioni nelle) disposizioni regolamentari che incidano sulle statistiche sui tassi di interesse delle IFM
44. Le BCN che optano per un metodo di campionamento per la selezione dei soggetti segnalanti forniscono una stima dell'errore di campionamento per il campione iniziale. Deve essere fornita una nuova stima dopo ogni mantenimento del campione.



PARTE 15

Trattamento di prodotti specifici per le statistiche sui tassi di interesse delle IFM

1. Il trattamento dei prodotti definiti nei seguenti paragrafi dovrebbe essere utilizzato come riferimento per i prodotti con caratteristiche simili.
2. Un deposito o prestito con clausola *step-up (step-down)* è un deposito o un prestito con una scadenza fissa a cui si applica un tasso di interesse che aumenta (diminuisce) di anno in anno di un numero prefissato di punti percentuali. I depositi e i prestiti con clausola *step-up (step-down)* sono strumenti con tassi di interesse fissi per l'intera durata dello strumento. Il tasso di interesse per l'intera durata del deposito o prestito e gli altri termini e condizioni del contratto sono concordati in anticipo al tempo t_0 in cui il contratto viene firmato. Un esempio di deposito con clausola *step-up* è un deposito con una durata prestabilita di quattro anni, che riceve il 5 % di interessi il primo anno, il 7 % il secondo, 9 % il terzo e 13 % il quarto. L'AAR sulle nuove operazioni, che è rilevato al tempo t_0 nelle statistiche sui tassi di interesse delle IFM, consiste nella media geometrica dei fattori « $1 +$ tasso di interesse». In linea con l'allegato I del Regolamento (UE) n. 1072/2013 (BCE/2013/34), le BCN possono richiedere ai soggetti segnalanti di applicare il TEDS per questo tipo di prodotto. L'AAR sulle consistenze che è rilevato dal tempo t_0 al tempo t_3 è il tasso applicato dal soggetto segnalante nel momento del calcolo del tasso di interesse della IFM, ovvero nell'esempio del deposito con una durata prestabilita di quattro anni, 5 % al tempo t_0 , 7 % al tempo t_1 , 9 % al tempo t_2 e 13 % al tempo t_3 .
3. Ai fini delle statistiche sui tassi di interesse delle IFM, i prestiti assunti come parte di linee di credito hanno lo stesso significato loro attribuito e sono classificati come nella parte 2 dell'allegato II del Regolamento (EU) n. 1071/2013 (BCE/2013/33). Solo gli importi in essere, ovvero gli importi ritirati non ancora ripagati nel contesto di una linea di credito sono considerati come nuove operazioni e trovano riscontro nelle statistiche sui tassi di interesse delle IFM in conformità con il paragrafo 16 dell'allegato I del Regolamento (UE) n. 1071/2013 (BCE/2013/33). Gli importi resi disponibili attraverso una linea di credito, che non sono stati ritirati o che sono già stati ripagati, non sono considerati, né come nuove operazioni né come consistenze.
4. Un contratto «polifunzionale» permette al cliente di ricorrere a prestiti su diversi tipi di forme tecniche fino a un certo importo massimo applicabile a tutti i prestiti interessati. Al momento dell'accordo su un contratto polifunzionale, non sono specificati la forma specifica che il prestito potrà assumere e/o il momento in cui verrà utilizzato e/o il tasso di interesse, in quanto potrebbe essere concordata una gamma di possibilità di utilizzo. Tale contratto polifunzionale non è rilevato nelle statistiche sui tassi di interesse delle IFM. Tuttavia, non appena si concretizza un utilizzo a valere su tale tipologia di contratto, il contratto è rilevato nella corrispondente voce delle statistiche sui tassi di interesse delle IFM, sia nelle nuove operazioni sia nelle consistenze.
5. Possono sussistere dei depositi a risparmio con un interesse base più un premio di fedeltà e/o crescita. Al momento in cui il deposito è collocato, non è certo se il premio verrà pagato o meno. Il pagamento dipende dalla ignota attitudine futura al risparmio della famiglia o della società non finanziaria. Per convenzione, tali premi di fedeltà o crescita non sono inclusi nell'AAR sulle nuove operazioni. L'AAR sulle consistenze comprende sempre gli interessi applicati dal soggetto segnalante al tempo del calcolo dei tassi di interesse della IFM. Quindi, nel caso in cui il suddetto premio di fedeltà o crescita sia erogato dal soggetto segnalante, questo è riportato nelle statistiche sulle consistenze.

▼B

6. I prestiti possono essere offerti alle famiglie o alle società non finanziarie con contratti derivati collegati, ovvero con un *interest rate swap/cap/floor* ecc. Per convenzione, tali contratti derivati collegati non sono inclusi nell'AAR sulle nuove operazioni. L'AAR sulle consistenze comprende sempre i tassi di interesse applicati dal soggetto segnalante al tempo in cui sono calcolati i tassi di interesse della IFM. Quindi, qualora tale contratto derivato sia esercitato e il soggetto segnalante conseguentemente modifichi il tasso di interesse applicato alla famiglia o alla società non finanziaria, questo è rilevato nelle statistiche sulle consistenze.

7. I depositi possono essere offerti comprendendo due componenti: un deposito con durata prestabilita a cui viene applicato un tasso di interesse fisso e un contratto derivato incorporato avente un rendimento collegato all'andamento di un determinato indice di borsa o di un tasso di cambio bilaterale, a condizione che sia garantito un rendimento minimo dello 0 %. La scadenza di entrambe le componenti può essere uguale o differente. L'AAR sulle nuove operazioni comprende il tasso di interesse per il deposito con durata prestabilita, in quanto rispecchia l'accordo tra il depositante e il soggetto segnalante ed è noto al momento in cui il danaro viene investito. Il rendimento sull'altra componente del deposito collegata all'andamento di un indice di borsa o di un tasso di cambio bilaterale è conosciuto solo ex post quando il prodotto matura e pertanto non può essere rilevato dai tassi sulle nuove operazioni. Di conseguenza, è rilevato solo il rendimento minimo garantito (di norma lo 0 %). L'AAR sulle consistenze comprende sempre il tasso di interesse applicato dal soggetto segnalante al tempo in cui sono calcolati i tassi di interesse della IFM. Fino al giorno della scadenza, il tasso sui depositi con durata prestabilita è incluso così come il rendimento minimo garantito sui depositi contenenti i derivati incorporati. Solo al momento della scadenza i tassi di interesse delle IFM sulle consistenze rispecchiano l'AAR corrisposto dal soggetto segnalante.

8. I depositi con una scadenza oltre due anni come definiti alla parte 2 dell'allegato II del Regolamento (UE) n. 1071/2013 (BCE/2013/33) possono contenere conti di risparmio previdenziale. La maggior parte dei conti di risparmio previdenziale può essere investita in titoli e il tasso di interesse sui conti dipende pertanto dal rendimento dei titoli sottostanti. La restante parte dei conti di risparmio previdenziale può essere tenuta in contanti e il tasso di interesse è determinato dall'ente creditizio o altra istituzione nello stesso modo degli altri depositi. Al momento in cui il deposito è costituito, il rendimento totale per la famiglia del conto di risparmio previdenziale non è noto e può anche essere negativo. Inoltre, al momento in cui il deposito è costituito, tra la famiglia e l'ente creditizio o altra istituzione è concordato un tasso di interesse che si applica solo alla parte depositata, mentre non si applica alla parte investita in titoli. Quindi, solo la parte del deposito che non è investita in titoli è segnalata nelle statistiche sui tassi di interesse delle IFM. L'AAR sulle nuove operazioni che è segnalato è il tasso concordato tra la famiglia e il soggetto segnalante per la parte depositata al momento in cui il deposito è costituito. L'AAR sulle consistenze è il tasso applicato dal soggetto segnalante alla parte depositata del conto di risparmio previdenziale alla data del calcolo del tasso di interesse della IFM.

9. I piani di risparmio per prestiti per le abitazioni sono piani di risparmio a lungo termine, che possono avere un basso rendimento, ma che, dopo un certo periodo di risparmio, danno alla famiglia o alla società non finanziaria il diritto ad un prestito per l'acquisto di un'abitazione ad un tasso agevolato. In linea con la parte 2 dell'allegato II del Regolamento (UE) n. 1071/2013 (BCE/2013/33), tali piani di risparmio sono classificati tra i depositi con durata prestabilita oltre due anni finché sono utilizzati come depositi. Non appena sono trasformati in un prestito, sono classificati come prestiti alle famiglie per l'acquisto di un'abitazione. I soggetti segnalanti segnalano come nuova operazione di deposito il tasso di interesse che viene concordato al

▼B

- momento in cui il deposito iniziale è costituito. L'ammontare corrispondente delle nuove operazioni è l'importo di danaro che è stato depositato. L'incremento nel tempo di tale ammontare sul deposito è incluso solo nelle consistenze. Nel momento in cui il deposito è trasformato in un prestito, quest'ultimo è rilevato come nuova operazione di prestito. Il tasso di interesse è il tasso agevolato offerto dal soggetto segnalante. Il fattore ponderale è l'intero ammontare del prestito erogato alla famiglia o alla società non finanziaria.
10. In linea con la parte 2 dell'allegato II del Regolamento (UE) n. 1071/2013 (BCE/2013/33), i depositi costituiti secondo il piano regolamentato francese per le abitazioni *plan d'épargne-logement* (PEL) sono classificati come depositi con durata prestabilita oltre due anni. L'amministrazione pubblica regolamenta le condizioni per questi PEL e fissa il tasso di interesse, che resta invariato per l'intera durata del deposito, ovvero ogni «generazione» di PEL è legata al medesimo tasso di interesse. I PEL sono mantenuti per almeno quattro anni e ogni anno il cliente deposita un importo minimo prestabilito, ma è autorizzato ad incrementare i versamenti in qualsiasi momento durante il corso del piano. I soggetti segnalanti segnalano il deposito iniziale all'apertura di un nuovo PEL come nuova operazione. L'ammontare di danaro che è inizialmente investito nel PEL può essere molto modesto, e ciò significa che anche il fattore ponderale attribuito al tasso su nuove operazioni sarà relativamente basso. Tale approccio assicura che il tasso sulle nuove operazioni rispecchi sempre le condizioni della generazione attuale di PEL. Le variazioni del tasso di interesse applicato ai nuovi PEL sono riflesse nel tasso sulle nuove operazioni. La reazione dei consumatori in termini di spostamento di portafoglio da altri depositi a lungo termine verso i PEL preesistenti non è riflessa nei tassi di interesse sulle nuove operazioni, ma solo nei tassi sulle consistenze. Al termine del periodo di quattro anni, il cliente può chiedere un prestito ad un tasso agevolato oppure rinnovare il contratto. In linea con quanto previsto nella parte 2 dell'allegato I del Regolamento (UE) n. 1072/2013 (BCE/2013/34), il suddetto rinnovo del PEL non è considerato una nuova operazione, visto che è effettuato automaticamente senza alcun coinvolgimento attivo da parte del cliente e che i termini e le condizioni del contratto, incluso il tasso di interesse, non sono rinegoziati. Al rinnovo del contratto, il cliente è autorizzato ad effettuare depositi supplementari, fermo restando che le consistenze non superino un massimale prestabilito e il contratto non superi una durata massima prestabilita. Se il massimale o la durata massima sono raggiunti, il contratto viene congelato. Finché il danaro è lasciato sul libretto di risparmio, la famiglia o la società non finanziaria mantiene i diritti di prestito e riceve ancora interessi in conformità delle condizioni prevalenti al momento dell'apertura del PEL. L'amministrazione pubblica eroga un sussidio sotto forma di corresponsione di interessi in aggiunta a quelli derivanti dal tasso di interesse offerto dall'ente creditizio o altra istituzione. In linea con la parte 1 dell'allegato I del Regolamento (UE) n. 1072/2013 (BCE/2013/34) solo la parte relativa agli interessi offerti dall'ente creditizio o altra istituzione è inclusa nelle statistiche sui tassi di interesse delle IFM. Il sussidio dell'amministrazione pubblica, che viene corrisposto tramite ma non dall'ente creditizio o altra istituzione, è ignorato.
11. I tassi di interessi negativi sui depositi dovrebbero essere inclusi nei tassi di interesse delle IFM a condizione che tali tassi non siano eccezionali tenuto conto delle condizioni di mercato.

▼ **M3**PARTE 15 *bis***Statistiche relative alle voci di bilancio e ai tassi di interesse delle singole IFM**

Le tabelle 1, 2 e 3 indicano i requisiti dettagliati per la trasmissione di dati inerenti alle statistiche sulle voci di bilancio e sui tassi di interesse delle singole IFM. Per quanto riguarda le voci di bilancio (VdB) delle singole IFM, tali requisiti si riferiscono alle serie mensili sulle consistenze, unitamente a una serie di indicatori supplementari selezionati relativi alle consistenze da segnalare su base trimestrale. Tuttavia, le BCN che raccolgono tali dati su base mensile possono segnalare tali indicatori su base mensile. Lo schema di segnalazione per le singole VdB copre anche le serie ausiliarie, che comprendono informazioni su effetti non connessi alle operazioni così da poterne ricavare misure significative relative alle operazioni, ossia tenendo conto di rivalutazioni dovute a variazioni nei prezzi e nei tassi di cambio, riclassificazioni e cancellazioni o svalutazioni dei prestiti, secondo il caso. Le tabelle 1 e 2 della presente parte identificano tali requisiti con i simboli «•» and «••». «••» indica i casi in cui le BCN sono esclusivamente tenute, come minimo, a coprire le riclassificazioni. Inoltre, al fine di ridurre gli oneri di segnalazione, nella segnalazione delle serie ausiliarie le BCN possono applicare un approccio basato sulla soglia. In particolare, le BCN dovrebbero segnalare serie ausiliarie con la massima diligenza possibile per importi eccedenti 50 milioni di EUR, ma solo qualora le serie ausiliarie superino l'1 % delle consistenze dell'indicatore, ossia soglia = massimo (50 milioni di EUR, 1 % degli stock). Tale soglia, che si applica anche ai gruppi di enti creditizi, è indicativa ed è d'ausilio alle BCN per determinare se effettuare o meno un aggiustamento. Laddove però le informazioni non siano facilmente reperibili o siano di scarsa qualità, la BCN interessata può decidere di non adottare alcuna misura o, in alternativa, di fare delle stime. Per i prestiti, lo schema di segnalazione include informazioni supplementari relative al trasferimento dei prestiti, da segnalare come acquisizioni meno cessioni. Tali indicatori, identificati nella tabella 1 con il simbolo «†» coprono i flussi netti di prestiti cartolarizzati o diversamente trasferiti (operazioni con impatto sugli stock di prestiti segnalati). È opportuno osservare che i requisiti di cui al Regolamento (UE) n. 1071/2013 (BCE/2013/33) non corrispondono direttamente ai requisiti relativi ai dati di cui alla tabella 1. In particolare, i flussi netti di prestiti cartolarizzati (operazioni con impatto sugli stock di prestiti segnalati) relativi alle disaggregazioni per scadenza dei prestiti alle società non finanziarie e alle disaggregazioni per finalità dei prestiti alle famiglie sono richiesti esclusivamente su base trimestrale ai sensi del Regolamento (UE) n. 1071/2013 (BCE/2013/33). Tuttavia tali informazioni possono essere raccolte su base mensile a livello nazionale. Analogamente, i dati sui flussi netti di prestiti diversamente trasferiti (operazioni con impatto sugli stock di prestiti segnalati) in relazione alle disaggregazioni per scadenza dei prestiti alle società non finanziarie e ai trasferimenti di prestiti tra IFM nazionali non sono coperti dai requisiti di cui al Regolamento (UE) n. 1071/2013 (BCE/2013/33), ma possono essere disponibili a livello nazionale. Ove non siano direttamente disponibili, tali informazioni devono essere segnalate con la massima diligenza possibile.

La trasmissione di statistiche relative ai tassi d'interesse delle IFM (TIFM) per singola IFM, come indicato nella tabella 3, include tassi di interesse mensili relativi ai depositi denominati in euro detenuti dalle famiglie e dalle società non finanziarie residenti nell'area dell'euro e ai prestiti erogati in loro favore. Oltre ai tassi di interesse su consistenze e nuove operazioni, i requisiti coprono anche i volumi delle nuove operazioni.

In conformità all'articolo 17 *bis*, il gruppo di enti creditizi dell'area dell'euro coinvolti nello scambio di dati è regolarmente aggiornato. Salva la procedura di approvazione stabilita in detto articolo, gli aggiornamenti sono attuati in osservanza delle seguenti regole.

▼ M3

- i) Per allargamenti dell'area dell'euro: la BCN interessata e la BCE si accorderanno sugli enti da coprire nell'esercizio e i dati saranno segnalati per i periodi di riferimento dalla data in cui lo Stato membro interessato diviene uno Stato membro partecipante.

- ii) Per variazioni nella popolazione delle IFM: il gruppo sarà modificato in base al principio generale secondo cui la copertura convenuta dall'Eurosistema deve essere rispettata. In particolare:
 - Se un ente coperto dallo scambio dei dati abbandona la popolazione delle IFM a causa di una variazione nella classificazione di settore, esso sarà escluso dal gruppo;

 - Le IFM nel gruppo possono essere coinvolte in fusioni o acquisizioni. Se l'ente che ne deriva utilizza il codice dell'IFM o di un'IFM già compresa nel gruppo, non sono necessarie variazioni. Se l'ente che ne deriva utilizza il codice di un'IFM esistente che non è nel gruppo, l'IFM sarà aggiunta al gruppo dal primo giorno del mese nel quale è avvenuta l'acquisizione o la fusione. In tali casi, si deciderà caso per caso se la BCN interessata debba segnalare i dati storici. Se l'ente che ne deriva utilizza un nuovo codice IFM, l'IFM sarà aggiunta al gruppo dal primo giorno del mese nel quale è avvenuta l'acquisizione o la fusione.

 - In caso di scissioni, il gruppo sarà modificato per continuare a coprire le IMF di maggiori dimensioni che ne derivano. La possibilità di includere tutte le IMF risultanti sarà decisa caso per caso.

- iii) Per variazioni negli operatori effettivamente soggetti agli obblighi di segnalazione di statistiche relative a VdB e TIFM in conseguenza di deroghe o metodi di campionamento applicati dalle BCN: saranno esclusi dal gruppo tutti gli enti per i quali cessa la disponibilità di dati.

Tabella 1

Dati relativi alle attività di singole IFM

Strumento	Settore della controparte	Totale	IFM				Amministrazioni pubbliche (S.13)	Società non finanziarie (S.11)			
			di cui posizioni infra-gruppo	BCN	Fino a 1 anno	Oltre 1 anno e fino a 2 anni		Oltre 2 anni	Totale	Fino a 1 anno	Oltre 1 anno
										Oltre 1 anno e fino a 5 anni	Oltre 5 anni
Cassa	Totale										
Prestiti	Area dell'euro		•				• †		• †	• †	
	Nazionali										
	Residenti nell'area dell'euro diversi da quelli nazionali										
	Resto del mondo	••									
	di cui prestiti in euro	Area dell'euro									
	di cui scoperti in euro (1)	Area dell'euro									
	di cui prestiti sindacati	Area dell'euro									
Titoli di debito	Nazionali										
	Residenti nell'area dell'euro diversi da quelli nazionali										
	Resto del mondo	••	Q				Q	Q			
		Area dell'euro		•					Q		

▼ M3

Strumento	Settore della controparte	Totale	IFM						Amministra- zioni pubbli- che (S.13)	Società non finanziarie (S.11)				
				di cui posi- zioni infra- gruppo	BCN	Fino a 1 anno	Oltre 1 anno e fino a 2 an- ni	Oltre 2 anni		Totale	Fino a 1 anno	Oltre 1 anno		
												Oltre 1 anno e fino a 5 anni	Oltre 5 anni	
Quote/partecipazioni in FCM	Area dell'euro		•											
	Nazionali													
	Residenti nell'area dell'euro diversi da quelli nazionali													
	Resto del mondo	**												
Azioni e altre partecipazioni e quote/partecipazioni in fondi di investimento diversi dai FCM	Area dell'euro									•				
	Nazionali													
	Residenti nell'area dell'euro diversi da quelli nazionali													
	Resto del mondo	**												
Attività non finanziarie (incl. capitale fisso)	Totale													
Altre attività di cui strumenti finanziari derivati	Totale													
	Area dell'euro		Q						Q					
	Resto del mondo	Q												

▼ M3

Strumento		Settore della controparte	Non IFM									
			Settore privato									
			Totale	Famiglie + istituzioni senza scopo di lucro al servizio delle famiglie (S.14+S.15)			AIF, fondi di investimento diversi dai FCM e IAFP					
				Per l'acquisto di un'abitazione			Per consumo e altre finalità			AIF e fondi di investimento diversi dai FCM	IAFP	
			Fino a 1 anno	Oltre 1 anno e fino a 5 anni	Oltre 5 anni	Fino a 1 anno	Oltre 1 anno e fino a 5 anni	Oltre 5 anni				
Cassa	Totale											
Prestiti	Area dell'euro		• †				• †			• †		
	Nazionali											
	Residenti nell'area dell'euro diversi da quelli nazionali											
	Resto del mondo											
	di cui prestiti in euro	Area dell'euro										
	di cui scoperti in euro ⁽¹⁾	Area dell'euro										
	di cui prestiti sindacati	Area dell'euro										
Titoli di debito	Nazionali											
	Residenti nell'area dell'euro diversi da quelli nazionali											
	Resto del mondo											
		Area dell'euro									Q	Q

▼ M3

Strumento	Settore della controparte		Non IFM									
			Settore privato									
			Totale	Famiglie + istituzioni senza scopo di lucro al servizio delle famiglie (S.14+S.15)						AIF, fondi di investimento diversi dai FCM e IAFP		
				Per l'acquisto di un'abitazione			Per consumo e altre finalità			AIF e fondi di investimento diversi dai FCM	IAFP	
Fino a 1 anno	Oltre 1 anno e fino a 5 anni	Oltre 5 anni	Fino a 1 anno	Oltre 1 anno e fino a 5 anni	Oltre 5 anni							
Quote/partecipazioni in FCM	Area dell'euro Nazionali Residenti nell'area dell'euro diversi da quelli nazionali Resto del mondo	Totale										
Azioni e altre partecipazioni e quote/partecipazioni in fondi di investimento diversi dai FCM												
Attività non finanziarie (incl. capitale fisso)												
Altre attività di cui strumenti finanziari derivati												

(1) Tali serie sono richieste a integrazione della trasmissione relativa a TIFM su base individuale. In particolare, la richiesta relativa agli scoperti copre i prestiti rotativi e gli scoperti di conto corrente, i crediti da carte di credito a saldo e revolving.



Indicatori mensili delle consistenze



Indicatori trimestrali delle consistenze



Serie ausiliarie: combinazione di tutte le rettifiche



Serie ausiliarie: combinazione di tutte le rettifiche; le BCN possono decidere di segnalare i soli effetti connessi alle riclassificazioni, ove ciò riduca gli oneri di segnalazione.



Trasferimento dei prestiti (acquisizioni meno cessioni)

Tabella 2

Dati relativi alle passività di singole IFM

Strumento	Settore della controparte	Totale			IFM		Non IFM					
		Fino a 1 anno	Oltre 1 anno e fino a 2 anni	Oltre 2 anni	di cui posizioni infra-gruppo	BCN	Amministrazioni centrali	Società non finanziarie (S.11)	Famiglie + istituzioni senza scopo di lucro al servizio delle famiglie (S.14 + S.15)	Altri		
									AIF e fondi di investimento diversi dai FCM	IAFP	Altre amm.ni pubbl.	
Depositi												
Totale	Area dell'euro				.			..				
	Nazionali											
	Residenti nell'area dell'euro diversi da quelli nazionali											
	Resto del mondo	..										
di cui in euro	Totale	Q										
Depositi in M3	Area dell'euro								
overnight	Nazionali											
	Residenti nell'area dell'euro diversi da quelli nazionali											
di cui in euro (1)	Area dell'euro											
con durata pre-stabilita												
Fino a 1 anno	Nazionali											
	Residenti nell'area dell'euro diversi da quelli nazionali											

▼ M3

Strumento	Settore della controparte	Totale			IFM		Non IFM								
		Fino a 1 anno	Oltre 1 anno e fino a 2 anni	Oltre 2 anni	di cui posizioni infragruppo	BCN	Amministrazioni centrali	Società non finanziarie (S.11)	Famiglie + istituzioni senza scopo di lucro al servizio delle famiglie (S.14 + S.15)	Altri					
										AIF e fondi di investimento diversi dai FCM	IAFP	Altre amm.ni pubbl.			
Tra 1 anno e 2 anni	Nazionali Residenti nell'area dell'euro diversi da quelli nazionali														
rimborsabili con preavviso fino a 3 mesi	Nazionali Residenti nell'area dell'euro diversi da quelli nazionali														
di cui in euro (¹)	Area dell'euro														
operazioni pronti contro termine non condotte tramite controparti centrali	Nazionali Residenti nell'area dell'euro diversi da quelli nazionali														
Depositi non inclusi in M3	Area dell'euro											
con durata pre-stabilita oltre 2 anni	Nazionali Residenti nell'area dell'euro diversi da quelli nazionali														
rimborsabili con preavviso fino a 3 mesi	Nazionali Residenti nell'area dell'euro diversi da quelli nazionali														
di cui in euro (¹)	Area dell'euro														

▼ M3

Strumento	Settore della controparte	Totale			IFM		Non IFM					
		Fino a 1 anno	Oltre 1 anno e fino a 2 anni	Oltre 2 anni	di cui posizioni infra-gruppo	BCN	Amministrazioni centrali	Società non finanziarie (S.11)	Famiglie + istituzioni senza scopo di lucro al servizio delle famiglie (S.14 + S.15)	Altri		
										AIF e fondi di investimento diversi dai FCM	IAFP	Altre amm.ni pubbl.
operazioni pronti contro termine condotte tramite controparti centrali	Nazionali											
	Residenti nell'area dell'euro diversi da quelli nazionali											
Titoli di debito emessi	Totale	••										
in euro												
in valuta estera												
Capitale e riserve	Totale	••										
Altre passività	Totale											
	Area dell'euro										Q	
	Resto del mondo	Q									Q	

(1) Tali serie sono richieste a integrazione della trasmissione relativa a TIFM su base individuale. In particolare, la richiesta relativa agli scoperti copre i prestiti rotativi e gli scoperti di conto corrente, i crediti da carte di credito a saldo e revolving.

 Indicatori mensili delle consistenze

 Indicatori trimestrali delle consistenze

• Serie ausiliarie: combinazione di tutte le rettifiche

•• Serie ausiliarie: combinazione di tutte le rettifiche; le BCN possono decidere di segnalare i soli effetti connessi alle riclassificazioni, ove ciò riduca gli oneri di segnalazione.

▼ M3

Tabella 3

Dati relativi ai tassi di interesse di singole IFM

CATEGORIE DI STRUMENTI PER I TASSI DI INTERESSE SULLE CONSISTENZE					
	Settore	Tipo di strumento	Scadenza originaria	Obbligo di segnalazione	
Depositi in EUR	Dalle famiglie	Con durata prestabilita	Fino a 2 anni	AAR	
			Oltre 2 anni	AAR	
	Da società non finanziarie	Con durata prestabilita	Fino a 2 anni	AAR	
			Oltre 2 anni	AAR	
	Prestiti in EUR	Alle famiglie	Per l'acquisto di un'abitazione	Fino a 1 anno	AAR
				Oltre 1 anno e fino a 5 anni	AAR
Oltre 5 anni				AAR	
Per consumo e altre finalità			Fino a 1 anno	AAR	
			Oltre 1 anno e fino a 5 anni	AAR	
			Oltre 5 anni	AAR	
A società non finanziarie		Totale	Fino a 1 anno	AAR	
			Oltre 1 anno e fino a 5 anni	AAR	
			Oltre 5 anni	AAR	
CATEGORIE DI STRUMENTI PER I TASSI DI INTERESSE SULLE NUOVE OPERAZIONI					
	Settore	Tipo di strumento	Scadenza originaria, periodo di preavviso, periodo iniziale di determinazione del tasso di interesse	Obbligo di segnalazione	
Depositi in EUR	Dalle famiglie	Overnight (*)		AAR	
		Con durata prestabilita	Scadenza fino a 1 anno	AAR, ammontare	
			Scadenza oltre 1 anno e fino a 2	AAR, ammontare	
			Scadenza oltre 2 anni	AAR, ammontare	
		Rimborsabili con preavviso (*)	Preavviso fino a 3 mesi	AAR	
			Preavviso oltre 3 mesi	AAR	
	Da società non finanziarie	Overnight (*)		AAR	
		Con durata prestabilita	Scadenza fino a 1 anno	AAR, ammontare	

▼ M3

Settore	Tipo di strumento	Scadenza originaria, periodo di preavviso, periodo iniziale di determinazione del tasso di interesse	Obbligo di segnalazione	
		Scadenza oltre 1 anno e fino a 2	AAR, ammontare	
		Scadenza oltre 2 anni	AAR, ammontare	
	Pronti contro termine			
Prestiti in EUR	Alle famiglie	Prestiti rotativi e scoperti di conto corrente, crediti da carte di credito a saldo e revolving (*)	AAR	
		Per consumo	Tasso variabile e periodo iniziale di determinazione del tasso fino a 1 anno	AAR, ammontare
			Periodo iniziale di determinazione del tasso oltre 1 anno e fino a 5 anni	AAR, ammontare
			Periodo iniziale di determinazione del tasso oltre 5 anni	AAR, ammontare
		Per l'acquisto di un'abitazione	Tasso variabile e periodo iniziale di determinazione del tasso fino a 1 anno	AAR, ammontare
			Periodo iniziale di determinazione del tasso oltre 1 anno e fino a 5 anni	AAR, ammontare
			Periodo iniziale di determinazione del tasso oltre 5 e fino a 10 anni	AAR, ammontare
			Periodo iniziale di determinazione del tasso oltre 10 anni	AAR, ammontare
		Per altri scopi	Tasso variabile e periodo iniziale di determinazione del tasso fino a 1 anno	AAR, ammontare
			Periodo iniziale di determinazione del tasso oltre 1 anno e fino a 5 anni	AAR, ammontare
			Periodo iniziale di determinazione del tasso oltre 5 anni	AAR, ammontare
	A società non finanziarie	Prestiti rotativi e scoperti di conto corrente, crediti da carte di credito a saldo e revolving (*)		AAR
		Altri prestiti fino a 0,25 milioni di EUR	Tasso variabile e periodo iniziale di determinazione del tasso fino a 3 mesi	AAR, ammontare
			Periodo iniziale di determinazione del tasso oltre 3 mesi e fino a 1 anno	AAR, ammontare
Periodo iniziale di determinazione del tasso oltre 1 anno e fino a 3 anni			AAR, ammontare	

▼ M3

Settore	Tipo di strumento	Scadenza originaria, periodo di preavviso, periodo iniziale di determinazione del tasso di interesse	Obbligo di segnalazione
		Periodo iniziale di determinazione del tasso oltre 3 anni e fino a 5 anni	AAR, ammontare
		Periodo iniziale di determinazione del tasso oltre 5 anni e fino a 10 anni	AAR, ammontare
		Periodo iniziale di determinazione del tasso oltre 10 anni	AAR, ammontare
	Altri prestiti oltre 0,25 milioni di EUR e fino a 1 milione di EUR	Tasso variabile e periodo iniziale di determinazione del tasso fino a 3 mesi	AAR, ammontare
		Periodo iniziale di determinazione del tasso oltre 3 mesi e fino a 1 anno	AAR, ammontare
		Periodo iniziale di determinazione del tasso oltre 1 anno e fino a 3 anni	AAR, ammontare
		Periodo iniziale di determinazione del tasso oltre 3 anni e fino a 5 anni	AAR, ammontare
		Periodo iniziale di determinazione del tasso oltre 5 anni e fino a 10 anni	AAR, ammontare
		Periodo iniziale di determinazione del tasso oltre 10 anni	AAR, ammontare
	Prestiti oltre l'ammontare di 1 milione di EUR	Tasso variabile e periodo iniziale di determinazione del tasso fino a 1 anno	AAR, ammontare
		Periodo iniziale di determinazione del tasso oltre 1 anno e fino a 5 anni	AAR, ammontare
		Periodo iniziale di determinazione del tasso oltre 5 anni	AAR, ammontare

(*) Per questi indicatori i volumi delle operazioni sono incluse nello schema di segnalazione per le VdB su base individuale.



PARTE 16

Statistiche sui pagamenti

Sezione 1 — Obblighi di segnalazione

Oltre agli indicatori specificati nel Regolamento (UE) n. 1409/2013 (BCE/2013/43), e come stabilito all'articolo 18, paragrafo 1, del presente indirizzo, le BCN segnalano le informazioni aggiuntive di cui alle tabelle da 1 a 7. Queste informazioni sono soggette ai medesimi requisiti di tempestività specificati nel Regolamento per gli indicatori. Per quegli indicatori per cui non è fornita una definizione nel Regolamento, una definizione è inserita nella relativa tabella.

Le informazioni richieste secondo le tabelle del Regolamento e del presente indirizzo devono essere segnalate a prescindere dall'esistenza effettiva del fenomeno sottostante e persino quando sono nulle. Si utilizza «NC» con uno stato di osservazione M per indicare che il fenomeno non esiste. Per le voci per memoria, se non possono essere forniti dati effettivi, stime o dati provvisori, le BCN segnalano NC con uno stato di osservazione L.

Tabella 1

Mezzi di regolamento

Fine periodo, se non diversamente stabilito; valore in milioni di EUR

	Valore	Frequenza
Mezzi di regolamento utilizzati da non-IFM		
Passività delle BCN		
Depositi overnight denominati in euro		
di amministrazioni pubbliche nazionali	Geo 0	M
di amministrazioni pubbliche di altri Stati membri dell'area dell'euro	Geo 0	M
del resto del mondo, ad eccezione delle banche	Geo 0	M
Depositi overnight denominati in altre valute		
di amministrazioni pubbliche nazionali	Geo 0	M
di amministrazioni pubbliche di altri Stati membri dell'area dell'euro	Geo 0	M
del resto del mondo, ad eccezione delle banche	Geo 0	M
Passività di altre IFM		
Depositi overnight denominati in euro		
di amministrazioni pubbliche nazionali	Geo 0	M
di amministrazioni pubbliche di altri Stati membri dell'area dell'euro	Geo 0	M
del resto del mondo, ad eccezione delle banche	Geo 0	M
Depositi overnight denominati in altre valute		
di amministrazioni pubbliche nazionali	Geo 0	M
di amministrazioni pubbliche di altri Stati membri dell'area dell'euro	Geo 0	M
del resto del mondo, ad eccezione delle banche	Geo 0	M
Mezzi di regolamento utilizzati da enti creditizi		
Depositi overnight in euro detenuti presso altri enti creditizi	Geo 0	Q
Prestiti infragiornalieri in euro dalla banca centrale (media dell'ultimo periodo di mantenimento della riserva)	Geo 0	A

▼ B

Mezzi di regolamento utilizzati da non-IFM - attività o crediti su attività che possono essere utilizzati da non-IFM per i pagamenti.

Depositi overnight - come definiti nelle «categorie di strumenti» nella parte 2 nell'allegato II del Regolamento (UE) n. 1071/2013 (BCE/2013/33).

Tutti i conti sono inclusi, indipendentemente dalla valuta in cui sono denominati; quindi i «depositi overnight denominati in altre valute» sono una sotto-categoria dei «depositi overnight».

Depositi overnight denominati in altre valute - valore dei depositi overnight detenuti da non-IFM in altre valute.

Mezzi di regolamento utilizzati da enti creditizi - attività o crediti su attività che possono essere utilizzati da enti creditizi per i pagamenti.

Prestiti infragiornalieri in euro dalla banca centrale (media dell'ultimo periodo di mantenimento della riserva) - valore totale del credito accordato dalla banca centrale agli istituti di credito e rimborsato nell'ambito della stessa giornata lavorativa. Questa è la media del valore giornaliero massimo di scoperti simultanei ed effettivi infragiornalieri o prelievi sui meccanismi di credito infragiornaliero durante il giorno per tutti gli enti creditizi considerati nel loro insieme. Tutti i giorni durante il periodo di mantenimento, compresi i fine settimana e le festività pubbliche, sono considerati nella media.

Tabella 2

Istituzioni che forniscono servizi di pagamento a non-IFM

Fine periodo; unità iniziali se non diversamente stabilito; valore in milioni di EUR

	Numero	Valore	Frequenza
Autorità bancarie centrali			
Numero di uffici	Geo 0	—	A
Numero di depositi overnight (in migliaia)	Geo 0	—	A
Enti creditizi			
di cui:			
Enti creditizi giuridicamente costituiti nel paese segnalante			
Numero di uffici	Geo 0	—	A
Numero di istituzioni	Geo 0		A
Valore dei depositi overnight detenuti presso non IFM	—	Geo 0	Q
Filiali degli enti creditizi aventi sede nell'area dell'euro			
Numero di uffici	Geo 0	—	A
Numero di istituzioni	Geo 0		A
Valore dei depositi overnight detenuti presso non IFM	—	Geo 0	Q
Filiali degli enti creditizi al di fuori dell'area dell'euro aventi sede nel SEE			
Numero di uffici	Geo 0	—	A
Numero di istituzioni	Geo 0		A

▼ **B**

	Numero	Valore	Frequenza
Valore dei depositi overnight detenuti presso non IFM	—	Geo 0	Q
Filiali degli enti creditizi non aventi sede nel SEE			
Numero di uffici	Geo 0	—	A
Numero di istituzioni	Geo 0	—	A
Valore dei depositi overnight detenuti presso non IFM	—	Geo 0	Q
Istituti di moneta elettronica			
Numero di istituzioni	Geo 0	—	A
Altri prestatori di servizi di pagamento			
Numero di istituzioni	Geo 0	—	A
Numero di uffici	Geo 0	—	A
Numero di depositi overnight detenuti presso non IFM (migliaia)	Geo 0	—	A
Valore dei depositi overnight detenuti presso non IFM		Geo 0	Q
Voci per memoria:			
Numero totale degli istituti di pagamento che operano nel paese su base transfrontaliera	Geo 0		A
di cui:			
<input type="checkbox"/> numero di istituti di pagamento che prestano servizi tramite una filiale stabilita		Geo 0	A
<input type="checkbox"/> numero di istituti di pagamento che prestano servizi tramite un agente		Geo 0	A
<input type="checkbox"/> numero di istituti di pagamento che prestano servizi senza stabilire una filiale né tramite un agente		Geo 0	A

La tabella 2 integra la tabella 1 del Regolamento (UE) n. 1409/2013 (BCE/2013/43).

Numero di istituzioni — comprende le istituzioni giuridicamente indipendenti operanti nel paese segnalante. Ciascuna istituzione è contata una volta, a prescindere dal numero degli uffici che essa ha nel paese.

Numero di uffici — numero delle sedi di attività nel paese segnalante. Ciascuna sede di attività che si trova nello stesso paese segnalante è contata separatamente. Sono inclusi solo gli uffici (indipendentemente dalla loro dimensione e orario di operatività) che forniscono servizi di pagamento con compensazione e regolamento senza contante, mentre gli uffici mobili non sono inclusi. La sede dell'amministrazione centrale dell'istituzione è considerata come un ufficio se fornisce servizi di pagamento con compensazione e regolamento senza contante.

Filiale — una sede di attività (diversa dalla sede dell'amministrazione centrale) che è situata nel paese segnalante ed è stata creata da un ente creditizio legalmente costituito in un altro paese. Essa non possiede personalità giuridica ed effettua direttamente una parte o la totalità delle operazioni relative all'attività degli enti creditizi. Tutte le sedi di attività costituite nel paese segnalante dallo stesso ente legalmente costituito in un altro paese costituiscono una filiale unica. Ciascuna di queste sedi è considerata come un singolo ufficio.

▼ B

Filiale di un ente creditizio avente sede nell'area dell'euro — una filiale (situata nel paese segnalante) di un ente creditizio legalmente costituito fuori dal paese segnalante ma nell'area dell'euro.

Filiale di un ente creditizio non avente sede nel SEE — una filiale (situata nel paese segnalante) di una banca non avente sede nel SEE.

Filiali di un ente creditizio avente sede nel SEE (al di fuori dell'area dell'euro) — una filiale (situata nel paese segnalante) di un ente creditizio legalmente costituito in un paese del SEE fuori dal paese segnalante e fuori dall'area dell'euro.

Istituti di pagamento che operano nel paese su base transfrontaliera — istituti di pagamento situati fuori dal paese segnalante, ma che operano nello stesso tramite una filiale stabilita, un agente o accesso remoto.

Tabella 3

Operazioni di pagamento che coinvolgono istituzioni diverse dalle IFM

Totale per il periodo; numero di operazioni in milioni; valore delle operazioni in milioni di EUR; frequenza annuale

▼ M1

Voci per memoria	Inviato		Ricevute	
	Numero di operazioni	Valore delle operazioni	Numero di operazioni	Valore delle operazioni
Operazioni secondo il tipo di strumento di pagamento				
Bonifici				
disposti elettronicamente				
di cui:				
disposti singolarmente				
di cui:				
Pagamenti elettronici basati su <i>banking on line</i>	Geo 1	Geo 1	—	—
Accreditati nei conti per semplice movimento contabile	Geo 0	Geo 0	—	—
Addebiti da conti per semplice movimento contabile	Geo 0	Geo 0	—	—
Rimesse di denaro	Geo 3	Geo 3	Geo 2	Geo 2
Operazioni tramite dispositivo di telecomunicazione, digitale o informatico	Geo 1	Geo 1	Geo 2	Geo 2
Altri servizi (non inclusi nella Direttiva sui servizi di pagamento)	Geo 4	Geo 4	—	—

▼ B

La tabella 3 integra la tabella 4 del Regolamento (UE) n. 1409/2013 (BCE/2013/43).

Pagamenti elettronici basati su banking on line — operazioni disposte tramite sistemi di banking on line e servizi di ordine dei pagamenti. La voce «pagamenti elettronici basati su banking on line» esclude i pagamenti semplicemente disposti dall'ordinante tramite banking on line senza comportare una simultanea operazione di acquisto online. Esclude altresì le fatture presentate on line che non comportano una simultanea operazione di acquisto on line.

▼ B

Accreditati nei conti per semplice movimento contabile — sono operazioni di accredito disposte da un prestatore di servizi di pagamento (PSP) (inclusi gli emittenti di moneta elettronica) senza uno specifico ordine di operazione ed eseguite mediante semplice scritturazione contabile, cioè accredito, sul conto di un cliente, vale a dire senza l'utilizzo di uno strumento di pagamento tradizionale. Per questa voce sono segnalate le seguenti operazioni: (a) il pagamento di interessi da parte della banca; (b) il pagamento di dividendi da parte della banca; (c) l'esborso dell'importo di un prestito sul conto corrente del cliente; e (d) altri accrediti sul conto per semplice movimento contabile. Questi dati sono esclusi dai bonifici.

Addebiti da conti per semplice movimento contabile — sono operazioni di addebito disposte da un PSP (inclusi gli emittenti di moneta elettronica) senza uno specifico ordine di operazione ed eseguite mediante semplice scritturazione contabile (registrazione di addebito) sul conto di un cliente, vale a dire senza l'utilizzo di uno strumento di pagamento tradizionale. Per questa voce sono segnalate le seguenti operazioni: (a) riscossione di interessi da parte della banca; (b) deduzione di commissioni bancarie; (c) pagamento di imposte connesse ad attività finanziarie, se costituiscono un'operazione distinta ma non sono autorizzate separatamente dal cliente; (d) rimborsi dell'importo di un prestito; e (e) altri addebiti sul conto per semplice movimento contabile. Questi dati sono esclusi dagli addebiti diretti.

Rimesse di denaro — come definite all'articolo 4 della Direttiva 2007/64/CE del Parlamento europeo e del Consiglio ⁽¹⁾.

Operazioni tramite dispositivo di telecomunicazione, digitale o informatico — come definite al punto 7 dell'allegato alla Direttiva 2007/64/CE.

▼ M1

Altri servizi (non inclusi nella Direttiva sui servizi di pagamento) — servizi connessi a pagamenti diversi dai servizi definiti all'articolo 4, n. 3, della Direttiva 2007/64/CE.

▼ B

Tabella 4

Operazioni di pagamento per tipo di terminale che coinvolgono istituzioni diverse dalle IFM

Totale per il periodo; numero di operazioni in milioni; valore delle operazioni in milioni di EUR; frequenza annuale

Voci per memoria	Numero di operazioni	Valore delle operazioni
Anticipi in contante presso terminali POS	Geo 1	Geo 1
Prelievi di contante allo sportello	Geo 1	Geo 1
Depositi di contante allo sportello	Geo 1	Geo 1

La tabella 4 integra la tabella 5 del Regolamento (UE) n. 1409/2013 (BCE/2013/43).

Anticipo in contante presso terminali punto vendita (TPV) (POS) — operazione in cui il titolare della carta riceve contante presso un terminale POS in combinazione con un'operazione di pagamento per merci o servizi. Se non è possibile distinguere i dati sugli anticipi in contante presso terminali POS, questi sono segnalati come «operazioni POS».

⁽¹⁾ Direttiva 2007/64/CE del Parlamento europeo e del Consiglio, del 13 novembre 2007, relativa ai servizi di pagamento nel mercato interno, recante modifica delle direttive 97/7/CE, 2002/65/CE, 2005/60/CE e 2006/48/CE, che abroga la direttiva 97/5/CE (GU L 319, 5.12.2007, pag. 1).

▼B

Deposito di contante allo sportello — deposito di denaro in contanti su un conto presso il PSP tramite un formulario, incluso il caso in cui una carta è utilizzata soltanto per identificare l'ordinante. Comprende il contante depositato in una cassetta di deposito diurna o notturna di un PSP per l'accredito su un conto presso il PSP. Tali operazioni non rappresentano pagamenti in senso stretto, in quanto comprendono solamente un cambio dal contante alla moneta di conto bancario.

Prelievo di contante allo sportello — prelievo di denaro in contanti da un conto presso il PSP utilizzando un formulario, incluso il caso in cui una carta è utilizzata soltanto per identificare il beneficiario. Tali operazioni non rappresentano pagamenti in senso stretto, in quanto comprendono solamente un cambio dalla moneta di conto bancario al contante.

Tabella 5

Partecipazione in sistemi di pagamento selezionati: TARGET2

Fine periodo, unità originali; frequenza annuale

	Numero
Sistema componente di TARGET2	
Numero di partecipanti	Geo 1
Partecipanti diretti	Geo 1
Enti creditizi	Geo 1
Autorità bancarie centrali	Geo 1
Altri partecipanti diretti	Geo 1
Amministrazione pubblica	Geo 1
Organizzazioni di compensazione e regolamento	Geo 1
Altre istituzioni finanziarie	Geo 1
Altro	Geo 1
Partecipanti indiretti	Geo 1

Tabella 6

Pagamenti elaborati da sistemi di pagamento selezionati: TARGET2

Totale per il periodo; numero di operazioni in milioni; valore delle operazioni in milioni di EUR; frequenza annuale

	Inviato	
	Numero di operazioni	Valore delle operazioni
Sistema componente di TARGET2		
Bonifici e addebiti diretti	Geo 1	Geo 1
All'interno dello stesso sistema componente di TARGET2	Geo 0	Geo 0
Ad un altro sistema componente di TARGET2	Geo 2	Geo 2
Ad un sistema componente di TARGET2 dell'area dell'euro	Geo 2	Geo 2
Ad un sistema componente di TARGET2 non appartenente all'area dell'euro	Geo 2	Geo 2
<i>Tasso di concentrazione</i>	Geo 1	Geo 1

▼B

Sistema componente di TARGET2 — come definito all'articolo 2 dell'Indirizzo BCE/2012/27 ⁽¹⁾.

Per TARGET2 la definizione di «transfrontaliero» si basa sulla ubicazione della componente e non del partecipante, come nel caso degli altri sistemi di pagamento.

Le tabelle 6 e 7 del Regolamento (UE) n. 1409/2013 (BCE/2013/43) devono essere segnalate per ogni sistema di pagamento diverso da TARGET2. Le BCN devono distinguere tra sistemi di pagamento di importo rilevante e sistemi di pagamento al dettaglio:

Sistema di pagamento di importo rilevante — come definito all'articolo 2 del Regolamento (UE) n. 260/2012 del Parlamento europeo e del Consiglio ⁽²⁾.

Sistema di pagamento al dettaglio — come definito all'articolo 2 del Regolamento (UE) n. 260/2012.

⁽¹⁾ Indirizzo BCE/2012/27 del 5 dicembre 2012 relativo ad un sistema di trasferimento espresso transeuropeo automatizzato di regolamento lordo in tempo reale (TARGET2) (GU L 30, 30.1.2013, pag. 1).

⁽²⁾ Regolamento (UE) n. 260/2012 del Parlamento europeo e del Consiglio, del 14 marzo 2012, che stabilisce i requisiti tecnici e commerciali per i bonifici e gli addebiti diretti in euro e che modifica il regolamento (CE) n. 924/2009 (GU L 94, 30.3.2012, pag. 22).

Tabella 7

Attività dei PSP per tipo di servizio di pagamento

Totale per il periodo; numero di operazioni inviate in milioni; valore delle operazioni in milioni di EUR; frequenza annuale

	Voci per memoria Depositi di contante allo sportello		Voci per memoria Prelievi di contante allo sportello		Addebiti diretti		Pagamenti con carta		Bonifici		Voci per memoria Rimessa di denaro		Voci per memoria Operazione tramite dispositivo di telecomunicazione, digitale o informatico	
	Numero	Valore	Numero	Valore	Numero	Valore	Numero	Valore	Numero	Valore	Numero	Valore	Numero	Valore
Enti creditizi	Geo 1	Geo 1	Geo 1	Geo 1	Geo 1	Geo 1	Geo 1	Geo 1	Geo 1	Geo 1	Geo 1	Geo 1	Geo 1	Geo 1
Istituti di moneta elettronica	Geo 1	Geo 1	Geo 1	Geo 1	Geo 1	Geo 1	Geo 1	Geo 1	Geo 1	Geo 1	Geo 1	Geo 1	Geo 1	Geo 1
Uffici dei conti correnti postali	Geo 1	Geo 1	Geo 1	Geo 1	Geo 1	Geo 1	Geo 1	Geo 1	Geo 1	Geo 1	Geo 1	Geo 1	Geo 1	Geo 1
Istituti di pagamento	Geo 1	Geo 1	Geo 1	Geo 1	Geo 1	Geo 1	Geo 1	Geo 1	Geo 1	Geo 1	Geo 1	Geo 1	Geo 1	Geo 1
Autorità pubbliche: (a) BCE e BCN; e (b) Stati membri o amministrazioni locali	Geo 1	Geo 1	Geo 1	Geo 1	Geo 1	Geo 1	Geo 1	Geo 1	Geo 1	Geo 1	Geo 1	Geo 1	Geo 1	Geo 1

▼B

Addebiti diretti - come definiti nell'allegato II del Regolamento (UE) n. 1409/2013 (BCE/2013/43).

Pagamenti con carta - operazioni di pagamento come definite nel secondo trattino dei punti 3 e 4 dell'allegato alla Direttiva 2007/64/CE.

Bonifici - come definiti nell'allegato II del Regolamento (UE) n. 1409/2013 (BCE/2013/43).

La disaggregazione geografica richiesta segue la convenzione di denominazione stabilita nel Regolamento (UE) n. 1409/2013 (BCE/2013/43), ossia:

Tabella 8

Disaggregazione geografica

Geo 0	Geo 1	Geo 2	Geo 3	Geo 4
Nazionali	Nazionali e transfrontaliere combinate	Transfrontaliere	Nazionali Disaggregazione per singolo paese per tutti i paesi dell'Unione Resto del mondo	Nazionali Transfrontaliere

Sezione 2 — Deroghe

L'articolo 4 del Regolamento (UE) n. 1409/2013 (BCE/2013/43) stabilisce le condizioni a cui le BCN possono concedere deroghe agli operatori segnalanti. In particolare il paragrafo 2 specifica che le BCN possono concedere deroghe agli operatori segnalanti solo se tali operatori non contribuiscono, a livello nazionale, ad una copertura statisticamente significativa delle operazioni di pagamento per ciascun tipo di servizio di pagamento.

Una copertura statisticamente significativa è definita come il 95 % del valore delle operazioni di pagamento per ciascun servizio di pagamento.

Se sono concesse delle deroghe, le BCN possono estrapolare i dati da segnalare alla BCE.

Sezione 3 — Disposizioni transitorie

Dati storici

Al fine di migliorare la comparabilità dei dati, le BCN dovrebbero segnalare i dati storici per tutte le voci nel Regolamento (UE) n. 1409/2013 (BCE/2013/43) e nel presente indirizzo per il periodo di riferimento 2013 con la migliore diligenza possibile. Le BCN decidono sul miglior modo per rispondere a tale obbligo, eventualmente attraverso stime. Per quelle serie che non erano già fornite nell'ambito del precedente Indirizzo BCE/2007/9 e laddove non siano disponibili dati effettivi, alle BCN è consentito segnalare le informazioni come non disponibili (serie NC con stato di osservazione L) ⁽¹⁾.

Dati con periodo di riferimento 2014 - tabelle nel presente indirizzo

Relativamente agli obblighi specificati nelle tabelle del presente indirizzo, alle BCN è consentito segnalare i dati con periodo di riferimento 2014 con la migliore diligenza possibile, secondo le medesime regole disposte per i dati storici (cfr. sopra).

⁽¹⁾ Rispetto alle voci obbligatorie nel presente indirizzo, tutti i requisiti erano già specificati nell'Indirizzo BCE/2007/9, ad eccezione dei requisiti relativi ai "prestiti infragiornalieri in euro dalla banca centrale" nella tabella 1 e agli "istituti di moneta elettronica" nella tabella 2 (che erano voci per memoria nell'Indirizzo BCE/2007/9) e dei requisiti obbligatori della tabella 7.

▼B

Dati con periodo di riferimento 2014 - tabelle nel Regolamento (UE) n. 1409/2013 (BCE/2013/43)

Dato che gli obblighi specificati nel Regolamento (UE) n. 1049/2013 (BCE/2013/43) hanno frequenza annuale, le BCN devono garantire la fornitura di un valore unico per ciascuna serie di dati, segnalato con riferimento all'intero anno (aggregando, se del caso, 2014 S1 e 2014 S2). Rispetto ai dati relativi al 2014 S1, le BCN decidono sul miglior modo con cui soddisfare questo requisito. Se non sono disponibili dati effettivi, le BCN possono fornire stime.

Laddove le stime siano fornite in conformità con le disposizioni transitorie, la metodologia deve essere definita da ciascuna BCN, a seconda delle specificità del paese. Le BCN devono fornire note esplicative per chiarire l'approccio adottato.

▼B

PARTE 17

Statistiche sull'attivo e passivo dei FI

Le segnalazioni statistiche devono contenere dati per tutte le caselle nelle tabelle rilevanti di questo indirizzo, anche quando essi sono pari a zero, mancanti o il fenomeno non esiste.

▼B

Tabella 2

Dati da fornirsi su base mensile: consistenze, aggiustamenti di flusso, operazioni

	A. Residenti nazionali		B. Residenti nell'area dell'euro diversi da quelli nazionali		C. RdM	D. Totale
	Totale		Totale			
	IFM	Non-IFM	IFM	Non-IFM		
ATTIVO						
1 Depositi e crediti						
2 Titoli di debito						
2e. Euro						
fino a un anno						
oltre 1 anno e fino a 2						
oltre 2 anni						
2x. Valute estere						
fino a un anno						
oltre 1 anno e fino a 2						
oltre 2 anni						
3 Azioni e altre partecipazioni						
4 Quote e partecipazioni in fondi di investimento						
5 Strumenti finanziari derivati						
6 Attività non finanziarie (incl. capitale fisso)						
7 Altre attività						
PASSIVO						
8 Crediti e depositi ricevuti						
9 Quote e partecipazioni in FI						#
9.1 Vendita di quote e partecipazioni in FI						
9.2 Rimborso di quote e partecipazioni in FI						
10 Strumenti finanziari derivati						
11 Altre passività						

#

Dati minimi che devono essere forniti dagli operatori segnalanti alle BCN su base mensile.



PARTE 18

Statistiche sulle attività e sulle passività delle SV

Tabella 1

Consistenze in essere e operazioni finanziarie

Dati da fornirsi obbligatoriamente su base trimestrale

	A. Residenti nazionali									
	Totale	IFM	Non-IFM - Totale						Famiglie + istituzioni senza scopo di lucro al servizio delle famiglie (S.14+S.15)	
			Amministrazioni pubbliche (S.13)	Totale	Altri residenti			Imprese di assicurazione + fondi pensione (S.128+S.129)		Società non finanziarie (S.11)
					Fondi di investimento diversi dai FCM (S.124)	Altri intermediari finanziari + altri ausiliari finanziari + prestatori di fondi e istituzioni finanziarie captive (S.125+S.126+S.127)	di cui SV			
ATTIVO										
1 Depositi e crediti										
fino a un anno		ANC						ANC		
oltre un anno		ANC						ANC		
2 Prestiti cartolarizzati										
2a IFM dell'area dell'euro quali cedenti		ANC		ANC	ANC	ANC		ANC	ANC	
2a IFM dell'area dell'euro quali cedenti fino a un anno		ANC		ANC/IFM	ANC/IFM	ANC/IFM		ANC/IFM	ANC/IFM	
oltre 1 anno e fino a 5										
oltre 5 anni								ANC/IFM		
2b Amministrazioni pubbliche dell'area euro quali cedenti								ANC/IFM		
2c AIF, fondi di investimento diversi dai FCM e SAFP dell'area euro quali cedenti								ANC/IFM		
2d SNF dell'area dell'euro quali cedenti								ANC/IFM		
2e cedenti esterni all'area euro								ANC/IFM		
3 Titoli di debito										
fino a un anno			NON-ANC	NON-ANC				NON-ANC		
oltre 1 anno e fino a 2			NON-ANC	NON-ANC				NON-ANC		
oltre 2 anni			NON-ANC	NON-ANC				NON-ANC		
4 Altre attività cartolarizzate										
4a di cui aventi un'amministrazione pubblica dell'area euro quale cedente										
4b di cui aventi una società non finanziaria quale cedente										
5 Azioni e altre partecipazioni e partecipazioni/quote di fondi di investimento								NON-ANC		
6 Strumenti finanziari derivati										
7 Attività non finanziarie (incl. capitale fisso)										
8 Altre attività										
PASSIVO										
9 Crediti e depositi ricevuti										
fino a un anno								ANC		
oltre un anno								ANC		
10 Titoli di debito emessi										
fino a un anno										
oltre 1 anno e fino a 2										
oltre 2 anni										
11 Capitale e riserve										
12 Strumenti finanziari derivati										
13 Altre passività										
13a di cui interessi maturati su titoli di debito emessi										

ANC: serie di riferimento

NON-ANC: Serie non di riferimento

ANC/IFM: Serie di riferimento, che possono essere ricavate in parte da dati raccolti direttamente da IFM ai sensi del Regolamento BCE/2013/33 se gestori dei prestiti sono IFM dell'area dell'euro

▼B*Tabella 2***Cancellazioni/svalutazioni**

Dati da fornirsi obbligatoriamente su base trimestrale

	D. Totale
ATTIVO	
2 Prestiti cartolarizzati	NON-ANC



Tabella 3

Prestiti ceduti e cartolarizzati da IFM dell'area dell'euro: Dati che devono essere scambiati tra le BCN (*)

Dati da fornirsi obbligatoriamente su base trimestrale

VOCI DI BILANCIO	A. Residenti nazionali					
	Amministrazioni pubbliche (S. 13)	Totale	Altri residenti			
			Fondi di investimento diversi dai FCM (S.124)	Altri intermediari finanziari + altri ausiliari finanziari + prestatori di fondi e istituzioni finanziarie captive (S.125+S.126+S.127)	Imprese di assicurazione + fondi pensione (S.128+S.129)	Società non finanziarie (S.11)
Attivo						
Prestiti cartolarizzati						
<i>SV situate nel paese A dell'area euro</i>						
<i>SV situate nel paese B dell'area euro</i>						
<i>SV situate nel paese C dell'area euro</i>						
<i>etc.</i>						
fino a un anno						
<i>SV situate nel paese A dell'area euro</i>						
<i>SV situate nel paese B dell'area euro</i>						
<i>SV situate nel paese C dell'area euro</i>						
<i>etc.</i>						
oltre 1 anno e fino a 5 anni						
<i>SV situate nel paese A dell'area euro</i>						
<i>SV situate nel paese B dell'area euro</i>						
<i>SV situate nel paese C dell'area euro</i>						
<i>etc.</i>						
oltre 5 anni						
<i>SV situate nel paese A dell'area euro</i>						
<i>SV situate nel paese B dell'area euro</i>						
<i>SV situate nel paese C dell'area euro</i>						
<i>etc.</i>						

(*) Consistenze, e anche gli aggiustamenti da riclassificazione e cancellazioni/svalutazioni se applicabili nel periodo di segnalazione



VOCI DI BILANCIO	B. Residenti nell'area dell'euro diversi da quelli nazionali						C. Resto del mondo
	Amministrazioni pubbliche (S. 13)	Totale	Altri residenti				
			Fondi di investimento diversi dai FCM (S.124)	Altri intermediari finanziari + altri ausiliari finanziari + prestatori di fondi e istituzioni finanziarie captive (S.125+S.126+S.127)	Imprese di assicurazione + fondi pensione (S.128+S.129)	Società non finanziarie (S.11)	
Attivo							
Prestiti cartolarizzati							
<i>SV situate nel paese A dell'area euro</i>							
<i>SV situate nel paese B dell'area euro</i>							
<i>SV situate nel paese C dell'area euro</i>							
<i>etc.</i>							
fino a un anno							
<i>SV situate nel paese A dell'area euro</i>							
<i>SV situate nel paese B dell'area euro</i>							
<i>SV situate nel paese C dell'area euro</i>							
<i>etc.</i>							
oltre 1 anno e fino a 5 anni							
<i>SV situate nel paese A dell'area euro</i>							
<i>SV situate nel paese B dell'area euro</i>							
<i>SV situate nel paese C dell'area euro</i>							
<i>etc.</i>							
oltre 5 anni							
<i>SV situate nel paese A dell'area euro</i>							
<i>SV situate nel paese B dell'area euro</i>							
<i>SV situate nel paese C dell'area euro</i>							
<i>etc.</i>							



PARTE 19

Prestiti alle società non finanziarie disaggregate per ramo di attività economica

Le BCN segnalano i dati per le singole sezioni secondo lo schema I o, se i dati non sono disponibili per le singole sezioni, secondo lo schema II.

Le BCN segnalano separatamente (laddove disponibili) le consistenze dei prestiti concessi a società non finanziarie nazionali e a società non finanziarie di altri Stati membri dell'area dell'euro. Tutti i dati sono segnalati in milioni di EUR.

Schema I		Schema II	
1	A. Agricoltura, silvicoltura e pesca	1	A. Agricoltura, silvicoltura e pesca
2	B. Attività estrattiva	2	B. Attività estrattiva
3	C. Attività manifatturiere	3	C. Attività manifatturiere
4	D. Fornitura di energia elettrica, gas, vapore e aria condizionata	4	D. Fornitura di energia elettrica, gas, vapore e aria condizionata
5	E. Fornitura di acqua, reti fognarie, attività di trattamento dei rifiuti e risanamento		+ E. Fornitura di acqua, reti fognarie, attività di trattamento dei rifiuti e risanamento
6	F. Costruzioni	5	F. Costruzioni
7	G. Commercio all'ingrosso e al dettaglio. Riparazione di autoveicoli e motocicli	6	G. Commercio all'ingrosso e al dettaglio. Riparazione di autoveicoli e motocicli
8	I. Servizi di alloggio e ristorazione	7	I. Servizi di alloggio e ristorazione
9	H. Trasporto e magazzinaggio	8	H. Trasporto e magazzinaggio
10	J. Servizi di informazione e comunicazione		+ J. Servizi di informazione e comunicazione
11	L. Attività immobiliari	9	L. Attività immobiliari
12	M. Attività professionali, scientifiche e tecniche		+ M. Attività professionali, scientifiche e tecniche
13	N. Attività amministrative e di servizi di supporto		+ N. Attività amministrative e di servizi di supporto
14	Tutte le rimanenti sezioni rilevanti per le società non finanziarie	10	Tutte le rimanenti sezioni rilevanti per le società non finanziarie

Nota: Le lettere si riferiscono alla corrispondente classificazione prevista da NACE Rev.2.

▼ **B**

VOCI DI BILANCIO	B. Altri Stati membri partecipanti								C. Resto del mondo	D. Totale
	IFM		Non-IFM							
	Amministrazioni pubbliche (S.13)	Totale	Altri residenti							
			Fondi di investimento diversi dai FCM (S.124)	Altri intermediari finanziari + altri ausiliari finanziari + prestatori di fondi e istituzioni finanziarie captive (S.125+S.126+S.127) (f)	Imprese di assicurazione (S.128)	Fondi pensione (S.129)	Società non finanziarie (S.11)	Famiglie + istituzioni senza scopo di lucro al servizio delle famiglie (S.14+S.15) Totale		
di cui: CC (4)										
ATTIVO										
1 Poste fuori bilancio										
Linee di credito										
2 Altre attività										

PARTE 21

Statistiche sulle attività e sulle passività delle CC

Tabella

Statistiche sulle attività e sulle passività delle CC (consistenze e aggiustamenti da riclassificazione)

Dati trimestrali

VOCI DI BILANCIO	A. Residenti nell'area dell'euro								B. Resto del mondo	C. Totale
	IFM	Non-IFM								
	Amministrazioni pubbliche (S.13)	Totale	Altri residenti							
			Fondi di investimento diversi dai FCM (S.124)	Altri intermediari finanziari + altri ausiliari finanziari + prestatori di fondi e istituzioni finanziarie captive (S.125+S.126+S.127) (f)	Imprese di assicurazione (S.128)	Fondi pensione (S.129)	Società non finanziarie (S.11)	Famiglie + istituzioni senza scopo di lucro al servizio delle famiglie (S.14+S.15) Totale		
Amministrazioni centrali	Altre amministrazioni pubbliche	di cui: CC (4)								
ATTIVO										
1 Crediti										
di cui: operazioni di acquisto a pronti con patto di rivendita derivanti da un'operazione di pronti contro termine tripartita in cui il prestatore è una IFM dell'area dell'euro	R	R	R			R			R	
di cui: diversi da operazioni di acquisto a pronti con patto di rivendita derivanti da un'operazione di pronti contro termine tripartita	NR									
2 Altre attività										
PASSIVO										
3 Depositi										
di cui: operazioni di pronti contro termine derivanti da un'operazione di pronti contro termine tripartita in cui il prenditore è una IFM dell'area dell'euro	R	R	R			R			R	
di cui: diversi da operazioni di pronti contro termine derivanti da un'operazione di pronti contro termine tripartita	NR									
4 Altre passività										

▼ B

PARTE 22

Statistiche dei FP

Tabella

Statistiche dei FP (consistenze e operazioni)

▼ M2

Attività dei fondi pensione

	Totale	Nazionali								
		Totale	IFM (S.121 + S.122 + S.123)	Istituzioni diverse dalle IFM						
				Totale	Ammini- strazioni pubbliche (S.13)	Istituzioni diverse dalle IFM escluse le amministrazioni pubbliche				
						Totale	Fondi di investi- mento di- versi dai fondi co- muni mo- netari (S.124)	AlF+ausiliari finan- ziari+ istituzioni fi- nanziarie captive e prestatori di fondi (S.125 + S.126 + S.127)	IA (S.128)	FP (S.129)
Biglietti, monete e depositi										
Fino a 1 anno										
Oltre a 1 anno e fino a 2 anni										
Oltre 2 anni										
di cui: Depositi trasferibili										
Titoli di debito										
Fino a 1 anno										
Oltre a 1 anno e fino a 2 anni										
Oltre 2 anni										
Strumenti finanziari derivati										
Prestiti										
Fino a 1 anno										
Oltre a 1 anno e fino a 5 anni										
Oltre 5 anni										
Azioni e altre partecipazioni										
di cui azioni quotate										
Quote/partecipazioni in fondi di investimento										
Quote/partecipazioni in FCM										
Quote/partecipazioni in fondi di investimento di- versi dai fondi comuni monetari										
Riserve tecniche di assicurazione e relativi credi- ti⁽¹⁾										
Altre attività										
Attività non finanziarie										

▼ M2

	Stati membri dell'area dell'euro diversi da quelli nazionali										Resto del mondo
	Totale	Istituzioni diverse dalle IFM									
		IFM (S.121 + S.122 + S.123)	Totale	Ammini- strazioni pubbliche (S.13)	Istituzioni diverse dalle IFM escluse le amministrazioni pubbliche						
					Totale	Fondi di in- vestimento diversi dai fondi co- muni mone- tari (S.124)	AIF+ausiliari fi- nanziari+ istitu- zioni finanziarie captive e presta- tori di fondi (S.125 + S.126 + S.127)	IA (S.128)	FP (S.129)	SNF (S.11)	
Biglietti, monete e depositi											
Fino a 1 anno											
Oltre a 1 anno e fino a 2 anni											
Oltre 2 anni											
di cui: Depositi trasferibili											
Titoli di debito											
Fino a 1 anno											
Oltre a 1 anno e fino a 2 anni											
Oltre 2 anni											
Strumenti finanziari derivati											
Prestiti											
Fino a 1 anno											
Oltre a 1 anno e fino a 5 anni											
Oltre 5 anni											
Azioni e altre partecipazioni											
di cui azioni quotate											
Quote/partecipazioni in fondi di investimento											
Quote/partecipazioni in FCM											
Quote/partecipazioni in fondi di investimento di- versi dai fondi comuni monetari											
Riserve tecniche di assicurazione e relativi credi- ti (1)											
Altre attività											
Attività non finanziarie											

(1) Questa voce può includere riserve tecniche di assicurazione contro i danni (SEC 2010: F61) diritto dei fondi pensione nei confronti dei gestori dei fondi (SEC 2010: F64) e riserve per escussioni di garanzie standard (SEC 2010: F.66).

▼ **M2**

Passività fondi pensione

	Totale	Nazionali									
		Totale	IFM (S.121 + S.122 + S.123)	Istituzioni diverse dalle IFM							
				Totale	Ammini- strazioni pubbliche (S.13)	Istituzioni diverse dalle IFM escluse le amministrazioni pubbliche					
						Totale	Fondi di investi- mento di- versi dai fondi co- muni mo- netari (S.124)	AIF (S.125 + S.126 + S.127)	IA (S.128)	FP (S.129)	SNF (S.11)
Titoli di credito emessi											
Strumenti finanziari derivati											
Prestiti											
Fino a 1 anno											
Oltre 1 anno e fino a 5 anni											
Oltre 5 anni											
Azioni e altre partecipazioni											
di cui azioni quotate											
Riserve tecniche di assicurazione											
di cui: Diritti pensionistici (¹)											
Contribuzione definita											
Prestazione definita											
Sistemi ibridi											
Altre passività											

▼ M2

	Stati membri dell'area dell'euro diversi da quelli nazionali										Resto del mondo
	Totale	Istituzioni diverse dalle IFM									
		IFM (S.121 + S.122 + S.123)	Totale	Ammini- strazioni pubbliche (S.13)	Istituzioni diverse dalle IFM escluse le amministrazioni pubbliche						
					Totale	Fondi di in- vestimento diversi dai fondi co- muni mone- tari (S.124)	AIF (S.125 + S.126 + S.127)	IA (S.128)	FP (S.129)	SNF (S.11)	
Titoli di credito emessi											
Strumenti finanziari derivati											
Prestiti											
Fino a 1 anno											
Oltre 1 anno e fino a 5 anni											
Oltre 5 anni											
Azioni e altre partecipazioni											
di cui azioni quotate											
Riserve tecniche di assicurazione											
di cui: Diritti pensionistici ⁽¹⁾											
Contribuzione definita											
Prestazione definita											
Sistemi ibridi											
Altre passività											

(1) Tale voce, incluse le relative disaggregazioni, può includere diritti dei gestori dei fondi pensione (SEC 2010: F64) e diritti a prestazioni non pensionistiche (SEC 2010: F.65).

▼ M2PARTE 23
Statistiche delle IA

Tabella 1

Dati su attività e passività da fornirsi per il quarto trimestre 2015: consistenze ⁽¹⁾

	Totale
ATTIVITÀ (F)	
1. Biglietti, monete e depositi (SEC 2010: F.21 + F.22 + F.29) — fair value	
1x. Biglietti, monete e depositi di cui depositi trasferibili (F.22)	
2. Titoli di debito (SEC 2010: F.3)	
3. Prestiti (SEC 2010: F.4) — fair value	
3x. Prestiti di cui garanzie sui depositi in connessione con attività di riassicurazione — fair value	
4. Azioni e altre partecipazioni (SEC 2010: F.51)	
4a. Azioni e altre partecipazioni di cui azioni quotate	
5. Quote/partecipazioni in fondi di investimento (SEC 2010: F.52)	
6. Strumenti finanziari derivati (SEC 2010: F.7)	
7. Riserve tecniche di assicurazione non vita (SEC 2010: F.61)	
8. Attività non finanziarie (SEC 2010: AN)	
9. Altre attività	
PASSIVITÀ (F)	
1. Titoli di credito emessi e prestiti (SEC 2010: F.3 + F.4)	
1.x. di cui garanzie sui depositi in connessione con attività di riassicurazione	
2. Azioni e altre partecipazioni (SEC 2010: F.51)	
2a. Azioni e altre partecipazioni di cui azioni quotate	
2b. Azioni e altre partecipazioni di cui azioni non quotate	
2c. Azioni e altre partecipazioni di cui altre partecipazioni	
3. Riserve tecniche di assicurazione (SEC 2010: F.6)	
3.1 Riserve tecniche di assicurazione vita	
di cui unit-linked	
di cui non unit-linked	
3.2 Riserve tecniche di assicurazioni non vita	
4. Strumenti finanziari derivati (SEC 2010: F.7)	
5. Altre passività	

⁽¹⁾ La data del 1 gennaio 2016 può essere usata come riferimento.

Tabella 2a

Dati su attività da fornirsi su base trimestrale: consistenze e aggiustamenti ai dati di flusso

	Totale	Area dell'euro			Resto del mondo		
		Nazionali	Stati membri dell'area dell'euro diversi da quelli nazionali	Stati membri dell'area dell'euro diversi da quelli nazionali (informazioni paese per paese)	Totale	Stati membri non partecipanti (informazioni paese per paese)	Controparti principali al di fuori dell'Unione europea (informazioni paese per paese per Brasile, Canada, Cina, Hong Kong, India, Giappone, Russia, Svizzera, Stati Uniti)
ATTIVITÀ (F)							
1. Biglietti, monete e depositi (SEC 2010: F.21 + F.22 + F.29) — fair value							
fino a 1 anno (fino alla scadenza)							
oltre 1 anno (fino alla scadenza)							
1x. Biglietti, monete e depositi di cui depositi trasferibili (F.22)							
1. Biglietti, monete e depositi (SEC 2010: F.21 + F.22 + F.29) — valore nominale							
2. Titoli di debito (SEC 2010: F.3)							
emessi da IFM							
emessi da AP							
emesse da AIF							
emessi da IA							
emesse FP							
emesse da SNF							
emessi da F e ISSLASF							
fino a 1 anno (scadenza originaria)							

▼ **M2**

	Totale	Area dell'euro			Resto del mondo		
		Nazionali	Stati membri dell'area dell'euro diversi da quelli nazionali	Stati membri dell'area dell'euro diversi da quelli nazionali (informazioni paese per paese)	Totale	Stati membri non partecipanti (informazioni paese per paese)	Controparti principali al di fuori dell'Unione europea (informazioni paese per paese per Brasile, Canada, Cina, Hong Kong, India, Giappone, Russia, Svizzera, Stati Uniti)
emessi da IFM							
emessi da AP							
emesse da AIF							
emessi da IA							
emesse FP							
emesse da SNF							
emessi da F e ISSLASF							
da 1 a 2 anni (scadenza originaria)							
emessi da IFM							
emessi da AP							
emesse da AIF							
emessi da IA							
emesse FP							
emesse da SNF							
emessi da F e ISSLASF							
oltre 2 anni (scadenza originaria)							

▼ M2

	Totale	Area dell'euro			Resto del mondo		
		Nazionali	Stati membri dell'area dell'euro diversi da quelli nazionali	Stati membri dell'area dell'euro diversi da quelli nazionali (informazioni paese per paese)	Totale	Stati membri non partecipanti (informazioni paese per paese)	Controparti principali al di fuori dell'Unione europea (informazioni paese per paese per Brasile, Canada, Cina, Hong Kong, India, Giappone, Russia, Svizzera, Stati Uniti)
emessi da IFM							
emessi da AP							
emesse da AIF							
emessi da IA							
emesse FP							
emesse da SNF							
emessi da F e ISSLASF							
fino a 1 anno (fino alla scadenza)							
emessi da IFM							
emessi da AP							
emesse da AIF							
emessi da IA							
emesse FP							
emesse da SNF							
emessi da F e ISSLASF							
da 1 a 2 anni (fino alla scadenza)							

▼ M2

	Totale	Area dell'euro			Resto del mondo		
		Nazionali	Stati membri dell'area dell'euro diversi da quelli nazionali	Stati membri dell'area dell'euro diversi da quelli nazionali (informazioni paese per paese)	Totale	Stati membri non partecipanti (informazioni paese per paese)	Controparti principali al di fuori dell'Unione europea (informazioni paese per paese per Brasile, Canada, Cina, Hong Kong, India, Giappone, Russia, Svizzera, Stati Uniti)
emessi da IFM							
emessi da AP							
emesse da AIF							
emessi da IA							
emesse FP							
emesse da SNF							
emessi da F e ISSLASF							
da 2 a 5 anni (fino alla scadenza)							
emessi da IFM							
emessi da AP							
emesse da AIF							
emessi da IA							
emesse FP							
emesse da SNF							
emessi da F e ISSLASF							
Oltre 5 anni (fino alla scadenza)							

▼ M2

	Totale	Area dell'euro			Resto del mondo		
		Nazionali	Stati membri dell'area dell'euro diversi da quelli nazionali	Stati membri dell'area dell'euro diversi da quelli nazionali (informazioni paese per paese)	Totale	Stati membri non partecipanti (informazioni paese per paese)	Controparti principali al di fuori dell'Unione europea (informazioni paese per paese per Brasile, Canada, Cina, Hong Kong, India, Giappone, Russia, Svizzera, Stati Uniti)
emessi da IFM							
emessi da AP							
emesse da AIF							
emessi da IA							
emesse FP							
emesse da SNF							
emessi da F e ISSLASF							
3. Prestiti (SEC 2010: F.4) — fair value							
scadenza originaria fino a 1 anno — fair value							
a IFM							
a AP							
a FC							
a AIF							
a IA							
a FP							

▼ M2

	Totale	Area dell'euro			Resto del mondo		
		Nazionali	Stati membri dell'area dell'euro diversi da quelli nazionali	Stati membri dell'area dell'euro diversi da quelli nazionali (informazioni paese per paese)	Totale	Stati membri non partecipanti (informazioni paese per paese)	Controparti principali al di fuori dell'Unione europea (informazioni paese per paese per Brasile, Canada, Cina, Hong Kong, India, Giappone, Russia, Svizzera, Stati Uniti)
a SNF							
a F & ISSLASF							
scadenza originaria da 1 a 5 anni — fair value							
a IFM							
a AP							
a FC							
a AIF							
a IA							
a FP							
a SNF							
a F & ISSLASF							
scadenza originaria oltre 5 anni — fair value							
a IFM							
a AP							
a FC							
a AIF							

▼M2

	Totale	Area dell'euro			Resto del mondo		
		Nazionali	Stati membri dell'area dell'euro diversi da quelli nazionali	Stati membri dell'area dell'euro diversi da quelli nazionali (informazioni paese per paese)	Totale	Stati membri non partecipanti (informazioni paese per paese)	Controparti principali al di fuori dell'Unione europea (informazioni paese per paese per Brasile, Canada, Cina, Hong Kong, India, Giappone, Russia, Svizzera, Stati Uniti)
a IA							
a FP							
a SNF							
a F & ISSLASF							
fino a 1 anno fino alla scadenza — fair value							
da 1 a 2 anni fino alla scadenza — fair value							
da 2 a 5 anni fino alla scadenza — fair value							
oltre anni fino alla scadenza — fair value							
3x. Prestiti di cui garanzie sui depositi in connessione con attività di riassicurazione — fair value							
3. Prestiti (SEC 2010: F.4) — valore nominale							
scadenza originaria fino a 1 anno — valore nominale							
scadenza originaria da 1 a 5 anni — valore nominale							
scadenza originaria oltre 5 anni — valore nominale							
4. Azioni e altre partecipazioni (SEC 2010: F.51)							

▼ M2

	Totale	Area dell'euro			Resto del mondo		
		Nazionali	Stati membri dell'area dell'euro diversi da quelli nazionali	Stati membri dell'area dell'euro diversi da quelli nazionali (informazioni paese per paese)	Totale	Stati membri non partecipanti (informazioni paese per paese)	Controparti principali al di fuori dell'Unione europea (informazioni paese per paese per Brasile, Canada, Cina, Hong Kong, India, Giappone, Russia, Svizzera, Stati Uniti)
4a. Azioni e altre partecipazioni di cui azioni quotate							
emessi da IFM							
emessi da AP							
emesse da AIF							
emessi da IA							
emesse FP							
emesse da SNF							
4b. Azioni e altre partecipazioni di cui azioni non quotate							
emessi da IFM							
emessi da AP							
emesse da AIF							
emessi da IA							
emesse FP							
emesse da SNF							
4c. Azioni e altre partecipazioni di cui altre partecipazioni							
emessi da IFM							
emessi da AP							

▼ M2

	Totale	Area dell'euro			Resto del mondo		
		Nazionali	Stati membri dell'area dell'euro diversi da quelli nazionali	Stati membri dell'area dell'euro diversi da quelli nazionali (informazioni paese per paese)	Totale	Stati membri non partecipanti (informazioni paese per paese)	Controparti principali al di fuori dell'Unione europea (informazioni paese per paese per Brasile, Canada, Cina, Hong Kong, India, Giappone, Russia, Svizzera, Stati Uniti)
emesse da AIF							
emessi da IA							
emesse FP							
emesse da SNF							
5. Quote/partecipazioni in fondi di investimento (SEC 2010: F.52)							
5a. Quote/partecipazioni in FCM							
5b. Quote/partecipazioni in fondi di investimento diversi da quelli monetari							
Fondi azionari							
Fondi obbligazionari							
Fondi misti							
Fondi immobiliari							
Hedge fund							
Altri fondi							
6. Strumenti finanziari derivati (SEC 2010: F.7)							
7. Riserve tecniche di assicurazione e crediti connessi ⁽¹⁾							
8. Attività non finanziarie (SEC 2010: AN)							

▼ M2

	Totale	Area dell'euro			Resto del mondo		
		Nazionali	Stati membri dell'area dell'euro diversi da quelli nazionali	Stati membri dell'area dell'euro diversi da quelli nazionali (informazioni paese per paese)	Totale	Stati membri non partecipanti (informazioni paese per paese)	Controparti principali al di fuori dell'Unione europea (informazioni paese per paese per Brasile, Canada, Cina, Hong Kong, India, Giappone, Russia, Svizzera, Stati Uniti)
9. Altre attività							
10. Totale delle attività							

Abbreviazioni utilizzate nella presente tabella: d/c = di cui; IFM = istituzione finanziaria monetaria; AP = amministrazioni pubbliche; FI = fondi di investimento; AIF = altri intermediari finanziari; IA = imprese di assicurazione; FP = fondi pensione; SNF = società non finanziarie; ISSLAF = istituzioni senza scopo di lucro al servizio delle famiglie; FCM = fondi comuni monetari

(¹) Questa voce può includere riserve tecniche di assicurazione contro i danni (SEC 2010: F61) diritto dei fondi pensione nei confronti dei gestori dei fondi (SEC 2010: F64) e riserve per escussioni di garanzie standard (SEC 2010: F.66)

Tabella 2b

Dati su passività da fornirsi su base trimestrale: consistenze e aggiustamenti ai dati di flusso

	Totale	Area dell'euro			Resto del mondo		
		Nazionali	Stati membri dell'area dell'euro diversi da quelli nazionali	Stati membri dell'area dell'euro diversi da quelli nazionali (informazioni paese per paese)	Totale	Stati membri non partecipanti (informazioni paese per paese)	Controparti principali al di fuori dell'Unione europea (informazioni paese per paese per Brasile, Canada, Cina, Hong Kong, India, Giappone, Russia, Svizzera, Stati Uniti)
PASSIVITÀ (F)							
1. Titoli di debito emessi (SEC 2010: F.3)							
2. Prestiti(ESA 2010: F.4)							
emessi da istituzioni finanziarie monetarie (IFM) (¹)							
emessi da istituzioni diverse dalle IFM (¹)							
2.x. Prestiti di cui garanzie sui depositi in connessione con attività di riassicurazione							
3. Azioni e altre partecipazioni (SEC 2010: F.51)							
Azioni quotate							

▼ M2

	Totale	Area dell'euro			Resto del mondo		
		Nazionali	Stati membri dell'area dell'euro diversi da quelli nazionali	Stati membri dell'area dell'euro diversi da quelli nazionali (informazioni paese per paese)	Totale	Stati membri non partecipanti (informazioni paese per paese)	Controparti principali al di fuori dell'Unione europea (informazioni paese per paese per Brasile, Canada, Cina, Hong Kong, India, Giappone, Russia, Svizzera, Stati Uniti)
Azioni non quotate							
Altre partecipazioni							
4. Riserve tecniche di assicurazione (SEC 2010: F.6)							
4.1 Riserve tecniche di assicurazione vita							
Unit-linked							
Non-unit linked ⁽²⁾							
4.1.a Riserve tecniche di assicurazione vita di cui diritti pensionistici ⁽³⁾							
Sistemi a contribuzione definita							
Sistemi a prestazione definita							
Sistemi ibridi							
4.1.b Riserve tecniche di assicurazione vita di cui riassicurazioni accettate	
4.2 Riserve tecniche di assicurazioni non vita ⁽⁴⁾							
<i>per ramo</i>							
Assicurazioni per spese mediche							
Assicurazioni per la protezione del reddito							
Assicurazioni per infortuni su lavoro							

▼ M2

	Totale	Area dell'euro			Resto del mondo		
		Nazionali	Stati membri dell'area dell'euro diversi da quelli nazionali	Stati membri dell'area dell'euro diversi da quelli nazionali (informazioni paese per paese)	Totale	Stati membri non partecipanti (informazioni paese per paese)	Controparti principali al di fuori dell'Unione europea (informazioni paese per paese per Brasile, Canada, Cina, Hong Kong, India, Giappone, Russia, Svizzera, Stati Uniti)
Assicurazione della responsabilità civile automobilistica							
Altre assicurazioni relative a veicoli a motore							
Assicurazioni marittime, aeronautiche e trasporti.							
Assicurazioni per incendio e altri danni a cose							
Responsabilità civile generale							
Assicurazione credito e cauzione							
Assicurazione per spese legali							
Assistenza							
Perdite pecuniarie di vario genere							
Riassicurazione							
5 Strumenti finanziari derivati (SEC 2010: F.7)							
6 Altre passività							

Abbreviazioni utilizzate nella presente tabella: d/c = di cui.

(¹) In caso di Stati membri non appartenenti all'area dell'euro, «IFM» e «istituzioni diverse dalle IFM» si riferiscono rispettivamente a «banche» e «istituzioni diverse dalle banche».

(²) Questa voce può includere diritti a prestazioni non pensionistiche (SEC 2010: F.65).

(³) La relativa posizione «di cui» può altresì includere diritti dei gestori dei fondi nei confronti di imprese di assicurazioni che agiscono in qualità di amministratori delle pensioni (SEC 2010: F.64).

(⁴) Tale voce, incluso il pertinente settore di attività, può includere riserve per escussioni di garanzie standard (EC 2010: F.66).

	Requisiti imposti alle IA dal Regolamento (CE) n. 1374/2014 (BCE/2014/50).
.....	Requisiti da segnalare per le IA se disponibili presso le BCN (voci per memoria)

▼ M2

Tabella 3

Dati su premi, indennizzi e commissioni da fornirsi su base annuale

	Totale			Succursali fuori dal SEE (totale)
	Nazionali	Succursali all'interno del SEE (informazioni paese per paese)		
1. Premi				
2. Indennizzi				
3. Commissioni				

▼ B*ALLEGATO III***TRASMISSIONE ELETTRONICA**

PARTE 1

Introduzione

La Banca centrale europea (BCE) ha degli accordi speciali per lo scambio di dati con le banche centrali nazionali (BCN) del Sistema europeo di banche centrali (SEBC), le BCN dei Paesi candidati all'adesione e alcuni istituti nazionali di statistica (INS) dell'Unione. Gli scambi di dati utilizzano messaggi standardizzati indipendenti dalle piattaforme (SDMX ⁽¹⁾), che comprendono dati (valori numerici) e/o attributi (metadati che spiegano i dati scambiati).

Ai fini dello scambio di messaggi statistici, i dati devono essere strutturati secondo precise definizioni della struttura dei dati (DSD) ⁽²⁾, i cui concetti statistici e liste di codici ad esse allegati consentono che il loro contenuto sia descritto adeguatamente e inequivocabilmente. L'insieme delle DSD, dei concetti e delle liste di codici associati è conosciuto come «definizioni strutturali».

Le definizioni strutturali della BCE forniscono l'elenco di DSD, concetti e liste di codici associati formulati dalla BCE e utilizzati nei suoi scambi di dati statistici secondo SDMX. Le definizioni strutturali della BCE sono registrate nel sito della Commissione europea CIRCABC ⁽³⁾ e sono accessibili ai membri del gruppo sull'Interscambio di dati elettronici (*Electronic Data Interchange*, EDI) e del gruppo di interesse sulle Statistiche (*Statistics interest group*) (compresi i membri del Gruppo di lavoro sulla gestione delle informazioni statistiche (*Working Group on Statistical Information Management*, WGSIM)). Una copia locale è generalmente registrata presso ciascuna BCN. In caso contrario, l'area operativa interessata delle BCN dovrebbe contattare il proprio WGSIM.

Il presente allegato descrive in dettaglio le specifiche di ogni scambio di dati tra le BCN dell'area dell'euro e la BCE nel contesto delle statistiche monetarie e finanziarie. La parte 2 elenca le DSD della BCE e le relative serie di dati utilizzate dal SEBC. Segue, poi, la parte 3 con una descrizione delle DSD, ivi compresi le dimensioni specifiche delle chiavi della serie, il loro formato e la lista di codici dai quali esse traggono i loro valori. La parte 4 illustra il rapporto tra le chiavi della serie e i loro attributi e specifica quali partner sono responsabili del loro mantenimento.

▼ M2

PARTE 2

Definizioni della struttura dei dati e serie di dati

1. Nei messaggi SDMX scambiati, i concetti statistici possono essere utilizzati o come dimensioni (nel comporre le «chiavi» che identificano le serie temporali) o come attributi (che forniscono informazioni sui dati). Le dimensioni e gli attributi codificati traggono i loro valori da liste di codici predefinite. Le DSD definiscono la struttura delle chiavi delle serie scambiate, in termini di concetti e liste di codici associati. Inoltre, essi definiscono le loro relazioni con i relativi attributi. La medesima struttura può essere utilizzata per diversi flussi di dati che sono differenziati dalle informazioni sulla serie di dati.

⁽¹⁾ Gli scambi di dati attuali sono effettuati utilizzando il formato SDMX-EDI, noto altresì come Gesmes/TS.

⁽²⁾ Precedentemente conosciute come famiglie di codici.

⁽³⁾ www.circabc.europa.eu

▼ M3

2. Nel contesto delle statistiche monetarie e finanziarie, la BCE ha definito 13 DSD usate correntemente per lo scambio di statistiche con il SEBC e con altre organizzazioni internazionali. Per la maggior parte di tali DSD, viene scambiata una serie di dati con quella struttura e di conseguenza l'identificatore della DSD e il connesso identificatore della serie di dati (ISD) utilizzati nei messaggi sui dati SDMX coincidono. Le seguenti caratteristiche dei flussi di dati sono in produzione:

▼ M2

- voci di bilancio (BSI), identificatore della DSD e ISD «ECB_BSI1»,
- voci di bilancio nel contesto del Libro blu (BSP), identificatore della DSD «ECB_BSI1» e ISD «ECB_BSP»,
- indicatori finanziari strutturali bancari (SSI), identificatore della DSD e ISD «ECB_SSI1»,
- indicatori finanziari strutturali bancari nel contesto del Libro blu (SSP), identificatore della DSD «ECB_BSI1» e ISD «ECB_SSP»,
- tassi di interesse applicati dalle IFM (MIR), identificatore della DSD e ISD «ECB_MIR1»,
- altri intermediari finanziari (OFI), identificatore della DSD e ISD «ECB_OFI1»,
- emissioni di titoli (SEC), identificatore della DSD e ISD «ECB_SEC1»,
- sistemi di pagamento e regolamento (PSS), identificatore della DSD e ISD «ECB_PSS1»,
- fondi di investimento (IVS), identificatore della DSD e ISD «ECB_IVF1»,
- società veicolo (FVC), identificatore della DSD e ISD «ECB_FVC1»,
- dati bancari consolidati (CBD), identificatore della DSD e ISD «ECB_CBD1»,

▼ M3

▼ M2

- attività e passività delle imprese di assicurazione (ICB), identificatore della DSD «ECB_ICPF1» e ISD «ECB_ICB»,
- operazioni delle imprese di assicurazione (premi, indennizzi, commissioni) (ICO), identificatore della DSD e ISD «ECB_ICO1»,
- attività e passività dei fondi pensione (PFB), identificatore della DSD «ECB_ICPF1» e ISD «ECB_PFB»,

▼ M3

- voci di bilancio delle singole IFM (IBSI), identificatore della DSD e ISD «ECB_IBSI1»,
- tassi di interesse applicati dalle singole IFM (IMIR), identificatore della DSD e ISD «ECB_IMIR1».

▼ M2

2.1 L'ISD «ECB_BSI1» è utilizzato per definire le chiavi della serie di dati su:

- statistiche sul bilancio delle IFM,
- moneta elettronica,
- statistiche sul bilancio degli enti creditizi,
- statistiche sul bilancio dei FCM,
- depositi raccolti dalle amministrazioni centrali e loro portafoglio di cassa e titoli,

▼ M2

- voci per memoria,
- dati supplementari sulle voci di bilancio segnalati dalle BCN al Fondo monetario internazionale utilizzando i servizi della BCE come punto di raccolta,
- crediti di IFM cartolarizzati e venduti a terzi,
- statistiche sull'aggregato soggetto a riserva,
- macrocoefficiente,
- prestiti alle società non finanziarie disaggregate per ramo di attività,
- linee di credito.

2.2 Ai fini delle imprese di assicurazione e fondi pensione (ICPF), l'ISD «ECB_ICPF1» è utilizzato per definire le chiavi delle serie di dati su attività e passività di imprese di assicurazione e attività e passività di fondi pensione.

▼ M2

PARTE 3

Dimensioni

La tabella seguente identifica le dimensioni che compongono le chiavi delle serie delle specifiche statistiche monetarie e finanziarie elencate nella parte 2, il loro formato e le liste di codici dalle quali traggono i loro valori.

▼ M3

Definizione della struttura dei dati (DSD)													Concetto (identificatore)	Denominazione del concetto	Valore formato (*)	Lista di codici	Denominazione della lista di codici	
BSI	SSI	MIR	OFI	SEC	PSS	IVF	FVC	CBD	ICPF	ICO	IBSI	IMIR						
ORDINE DELLE DIMENSIONI NELLA CHIAVE													DIMENSIONI					
1	1	1	1	1	1	1	1	1	1	1	1	1	FREQ	Frequenza	AN1	CL_FREQ	Frequenza	
2	2	2	2	2	2	2	2	2				2	2	REF_AREA	Area di riferimento	AN2	CL_AREA_EE	Area
										2	2			REF_AREA	Area di riferimento	AN2	CL_AREA (**)	Area
3			3			3	3					3		ADJUSTMENT	Indicatore di aggiustamenti	AN1	CL_ADJUSTMENT	Indicatore di aggiustamenti
4		3										4	3	BS_REP_SECTOR	Disaggregazione settoriale di riferimento di bilancio	AN..2	CL_BS_REP_SECTOR	Disaggregazione settoriale di riferimento di bilancio
												5	4	MFI_LIST_IND	Elenco delle singole IFM	AN..18	CL_MFI_LIST_IND	Elenco delle singole FMI

▼ M3

Definizione della struttura dei dati (DSD)													Concetto (identificatore)	Denominazione del concetto	Valore formato (*)	Lista di codici	Denominazione della lista di codici
BSI	SSI	MIR	OFI	SEC	PSS	IVF	FVC	CBD	ICPF	ICO	IBSI	IMIR					
	3												REF_SECTOR	Disaggregazione settoriale di riferimento	AN4	CL_ESA95_SECTOR	Disaggregazione settoriale di riferimento SEC 95
				3									SEC_ISSUING SECTOR	Settore emittente	AN4	CL_ESA95_SECTOR	Disaggregazione settoriale di riferimento SEC 95
					3								PSS_INFO_TYPE	Tipologia di informazione PSS	AN4	CL_PSS_INFO_TYPE	Tipologia di informazione Sistema di pagamento e regolamento
						4							PSS_INSTRUMENT	Strumento PSS	AN4	CL_PSS_INSTRUMENT	Strumento del sistema di pagamento e regolamento
							5						PSS_SYSTEM	Punto di accesso PSS	AN4	CL_PSS_SYSTEM	Punto di accesso sistema di pagamento e regolamento

▼ M3

Definizione della struttura dei dati (DSD)													Concetto (identificatore)	Denominazione del concetto	Valore formato (*)	Lista di codici	Denominazione della lista di codici
BSI	SSI	MIR	OFI	SEC	PSS	IVF	FVC	CBD	ICPF	ICO	IBSI	IMIR					
					6								DATA_TYPE_PSS	Tipologia di dati PSS	AN2	CL_DATA_TYPE_PSS	Tipologia di dati sistema di pagamento e regolamento
									3				COMP_APPROACH	Indicatori di impostazione della raccolta dei dati	AN1	CL_COMP_APPROACH	Indicatori di impostazione della raccolta dati
			4										OFI_REP_SECTOR	Settore dell'istituzione segnalante Altri intermediari finanziari	AN2	CL_OFI_REP_SECTOR	Disaggregazione settoriale di riferimento Altri intermediari finanziari
						4							IVF_REP_SECTOR	Settore segnalante fondi di investimento	AN2	CL_IVF_REP_SECTOR	Disaggregazione settoriale di riferimento fondi di investimento
							4						FVC_REP_SECTOR	Settore segnalante Società veicolo	AN1	CL_FVC_REP_SECTOR	Disaggregazione settoriale di riferimento Società veicolo

▼ M3

Definizione della struttura dei dati (DSD)													Concetto (identificatore)	Denominazione del concetto	Valore formato (*)	Lista di codici	Denominazione della lista di codici
BSI	SSI	MIR	OFI	SEC	PSS	IVF	FVC	CBD	ICPF	ICO	IBSI	IMIR					
									4	3			REPORTING_SECTOR	Settore segnalante	AN..6	CL_SECTOR (**)	Settore istituzionale
								3					CB_REP_SECTOR	Disaggregazione settoriale di riferimento dati bancari consolidati	AN2	CL_CB_REP_SECTOR	Disaggregazione settoriale di riferimento Dati bancari consolidati
								4					CB_SECTOR_SIZE	Dimensione del settore di riferimento Dati bancari consolidati	AN1	CL_CB_SECTOR_SIZE	Disaggregazione settoriale di riferimento Dati bancari consolidati
	4												SSI_INDICATOR	Indicatore finanziario strutturale	AN3	CL_SSI_INDICATOR	Indicatore finanziario strutturale
5		4									6	5	BS_ITEM	Voce di bilancio	AN..7	CL_BS_ITEM	Voce di bilancio
			5										OFI_ITEM	Voce di bilancio Altri intermediari finanziari	AN3	CL_OFI_ITEM	Voce di bilancio Altri intermediari finanziari

▼ M3

Definizione della struttura dei dati (DSD)													Concetto (identificatore)	Denominazione del concetto	Valore formato (*)	Lista di codici	Denominazione della lista di codici
BSI	SSI	MIR	OFI	SEC	PSS	IVF	FVC	CBD	ICPF	ICO	IBSI	IMIR					
				4									SEC_ITEM	Categoria dei titoli	AN6	CL_ESA95_ACCOUNT	Conto SEC 95
						5							IF_ITEM	Attività e passività fondi di investimento	AN3	CL_IF_ITEM	Voce di bilancio FI
							5						FVC_ITEM	Attività e passività società veicolo	AN3	CL_FVC_ITEM	Voce di bilancio società veicolo
									5				ICPF_ITEM	Attività e passività imprese di assicurazione e fondi pensione	AN..4	CL_ICPF_ITEM	Attività e passività imprese di assicurazione e fondi pensione
												4	ICO_PAY_ITEM	Operazioni imprese di assicurazione	AN1	CL_ICO_PAY	Operazioni imprese di assicurazione

▼ M3

Definizione della struttura dei dati (DSD)													Concetto (identificatore)	Denominazione del concetto	Valore formato (*)	Lista di codici	Denominazione della lista di codici
BSI	SSI	MIR	OFI	SEC	PSS	IVF	FVC	CBD	ICPF	ICO	IBSI	IMIR					
								5					CB_ITEM	Dati bancari consolidati	AN5	CL_CB_ITEM	Dati bancari consolidati
6			6			6	6	6				7	MATURITY_ORIG	Scadenza originaria	AN..3	CL_MATURITY_ORIG	Scadenza originaria
		5										6	MATURITY_NOT_IRATE	Scadenza originaria/ Periodo di preavviso/ Periodo iniziale di determinazione del tasso di interesse	AN..3	CL_MATURITY_ORIG	Scadenza originaria
									6				MATURITY	Scadenza	AN..6	CL_MATURITY (**)	Scadenza
				5									SEC_VALUATION	Valutazione dei titoli	AN1	CL_MUFA_VALUATION	Valutazione nel contesto del CFUM

▼ M3

Definizione della struttura dei dati (DSD)													Concetto (identificatore)	Denominazione del concetto	Valore formato (*)	Lista di codici	Denominazione della lista di codici	
BSI	SSI	MIR	OFI	SEC	PSS	IVF	FVC	CBD	ICPF	ICO	IBSI	IMIR						
7	5		7			7	7	7	7			8	DATA_TYPE	Tipologia di dati	AN1	CL_DATA_TYPE	Tipologia di dati monetari e bancari, flusso e posizione	
		6										7	DATA_TYPE_MIR	Tipologia di dati TIFM	AN1	CL_DATA_TYPE_MIR	Tipologia di dati tassi di interesse IFM	
				6									DATA_TYPE_SEC	Tipologia dati titoli	AN1	CL_DATA_TYPE_SEC	Tipologia di dati titoli	
8	6		8		7	8	8	8				9	COUNT_AREA	Area di controparte	AN2	CL_AREA_EE	Area	
									8	5			COUNTERPART_AREA	Area di controparte	AN2	CL_AREA	Area	
		7										8	AMOUNT_CAT	Categoria di importo	AN1	CL_AMOUNT_CAT	Categoria di importo	
9		8	9			9	9	9				10	9	BS_COUNT_SECTOR	Bilancio per settore di controparte	AN..7	CL_BS_COUNT_SECTOR	Bilancio per settore di controparte

▼ M3

Definizione della struttura dei dati (DSD)													Concetto (identificatore)	Denominazione del concetto	Valore formato (*)	Lista di codici	Denominazione della lista di codici
BSI	SSI	MIR	OFI	SEC	PSS	IVF	FVC	CBD	ICPF	ICO	IBSI	IMIR					
										9			COUNTERPART_SECTOR	Settore di controparte	AN..6	CL_SECTOR	Settore istituzionale
					8								COUNTERPART_SECTOR	Settore di controparte	AN2	CL_PS_COUNT_SECTOR	Settore ricevente/acquirente nel sistema di pagamento e regolamento
							10						FVC_ORI_SECTOR	Settore cedente società veicolo	AN2	CL_FVC_ORI_SECTOR	Settore cedente società veicolo
										6			ICO_UNIT	Unità imprese di assicurazione	AN1	CL_ICO_UNIT	Unità operazioni imprese di assicurazione
10	7	9	10	7	9	10	11	10	10		11	10	CURRENCY_TRANS	Valuta dell'operazione	AN..3	CL_CURRENCY	Valuta

▼ M3

Definizione della struttura dei dati (DSD)													Concetto (identificatore)	Denominazione del concetto	Valore formato (*)	Lista di codici	Denominazione della lista di codici
BSI	SSI	MIR	OFI	SEC	PSS	IVF	FVC	CBD	ICPF	ICO	IBSI	IMIR					
11	8		11	8	10	11		11					SERIES_DENOM	Denominazione della serie o calcolo speciale	AN1	CL_SERIES_DENOM	Denominazione della serie o calcolo speciale
									11	7			CURRENCY_DENOM	Denominatore di valuta	AN..15	CL_UNIT	Unità
							12					12	BS_SUFFIX	Suffisso di bilancio	AN..3	CL_BS_SUFFIX	Suffisso di bilancio
					9								SEC_SUFFIX	Suffisso delle serie nel contesto mobiliare	AN1	CL_SEC_SUFFIX	Suffisso titoli
		10										11	IR_BUS_COV	Operazioni coperte dai tassi di interesse	AN1	CL_IR_BUS_COV	Operazioni coperte dai tassi di interesse

(*) Indica il numero di lettere/numeri consentito per ciascun elemento della lista dei codici (per esempio AN..07 significa una stringa alfanumerica lunga fino a 7 caratteri, AN1 significa solo un carattere alfanumerico).

(**) Nuova lista di codici DSD SDMX.

▼ M2

Frequenza. Questa dimensione indica la frequenza delle serie temporali segnalate. I requisiti specifici per lo scambio dei dati sono i seguenti:

- per la DSD «ECB_OFI1»: quando i dati nazionali sono disponibili solamente ad una frequenza più bassa, vale a dire semestrale o annuale, le BCN procedono a stime trimestrali. Quando le stime trimestrali non sono possibili, i dati sono comunque segnalati come serie temporali trimestrali, vale a dire i dati annuali vengono forniti come yyyyQ4 e i dati semestrali come yyyyQ2 e yyyyQ4, con i dati trimestrali restanti non segnalati o segnalati come mancanti indicando lo stato di osservazione «L»,
- per la DSD «ECB_SEC1»: laddove i necessari dati mensili non siano disponibili e non sia possibile procedere a stime, possono essere trasmessi dati trimestrali o annuali.

Area di riferimento. Questa dimensione si riferisce al paese di residenza dell'istituzione segnalante. Nella DSD «ECB_SEC1» essa indica il paese di residenza del settore emittente⁽¹⁾.

Indicatore di aggiustamenti. Questa dimensione indica se i dati sono destagionalizzati e/o corretti per il numero di giorni lavorativi.

Disaggregazione settoriale di riferimento di bilancio. Questa dimensione si riferisce al settore segnalante secondo la disaggregazione definita nella lista di codici associata.

▼ M3

Elenco delle singole IFM. Questa dimensione si riferisce all'IFM segnalante (nelle DSD «ECB_IBS11» and «ECB_IMIR1»).

▼ M2

Disaggregazione settoriale di riferimento. Questa dimensione indica il settore di riferimento per gli indicatori finanziari strutturali (nella DSD «ECB_SSI1»).

Settore emittente dei titoli. Questa dimensione si riferisce al settore degli emittenti dei titoli (nella DSD «ECB_SEC1»).

Tipologia di informazione PSS. Questa dimensione rappresenta la tipologia generale di informazioni da fornire nell'ambito della DSD «ECB_PSS1».

Strumento PSS. Questa dimensione, utilizzata nella DSD «ECB_PSS1», indica il particolare tipo di strumento/supporto utilizzato per le operazioni di pagamento, per esempio carte con funzione di contante o bonifici ecc.

Punto di accesso PSS. Questa dimensione è collegata al tipo di terminale o sistema attraverso il quale la sottostante operazione di pagamento è stata effettuata. Per la corrispondenza dei sistemi di pagamento e i valori del codice del punto di accesso PSS, si veda l'allegato II, parte 16.

Tipologia di dati PSS. Nell'ambito PSS, questa dimensione fornisce l'unità di misura per l'osservazione, cioè se per tale voce deve essere segnalato un numero o un valore (per esempio numero di operazioni per carta, valore delle operazioni per carta ecc.).

Impostazione della raccolta dei dati. Questa dimensione indica se i dati rispecchiano l'approccio del paese ospitante o l'approccio del paese d'origine.

⁽¹⁾ Per le BCN, il paese di residenza del settore emittente è il paese di residenza della BCN.

▼ M2

Settore dell'istituzione segnalante Altri intermediari finanziari Questa dimensione indica il settore dell'istituzione segnalante nell'ambito del settore degli AIF.

Settore segnalante fondi di investimento Questa dimensione indica il settore dell'istituzione segnalante nell'ambito del settore dei FI.

Settore segnalante Società veicolo. Questa dimensione indica il settore dell'istituzione segnalante nell'ambito del settore delle SV.

Settore segnalante. Questa dimensione indica se l'istituzione segnalante è un FP, o un tipo di IA.

Disaggregazione settoriale di riferimento Dati bancari consolidati. Questa dimensione indica la proprietà e il tipo di istituzione segnalante (enti creditizi nazionali e controllate o filiali estere).

Dimensione del settore Dati bancari consolidati. Questa dimensione indica le dimensioni dell'istituzione segnalante rispetto alle sue attività totali. Si applica solo agli enti creditizi nazionali.

Indicatore finanziario strutturale. Questa dimensione è specifica della DSD «ECB_SSI1» e rappresenta il tipo di indicatore finanziario strutturale.

Voce di bilancio. Questa dimensione indica la voce di bilancio IFM così come definita nel Regolamento (UE) n. 1071/2013 (BCE/2013/33).

Voce di bilancio Altri intermediari finanziari. Questa dimensione indica una voce di bilancio degli AIF. Gli AIF si concentrano su attività finanziarie diverse a seconda del tipo di istituzione e non tutte le voci di bilancio si applicano a tutti i tipi di intermediari. Pertanto, mentre la maggior parte delle voci di bilancio sono comuni a tutti i tipi di altri intermediari finanziari, «altre attività» e «altre passività» possono avere definizioni diverse per i diversi tipi di intermediari. Dal lato delle attività, sono state adottate due diverse definizioni per la voce «altre attività»: (a) per gli operatori su valori mobiliari e strumenti derivati (OVMSD) questa voce include i prestiti; e (b) per le società finanziarie che concedono finanziamenti (SF) questa voce include depositi, cassa, quote di fondi di investimento, capitale fisso e derivati finanziari. Riguardo alla voce «altre passività»: (a) per gli OVMSD questa voce esclude titoli di debito, capitale e riserve e strumenti finanziari derivati; e (b) per le SF questa voce include gli strumenti finanziari derivati.

Categoria dei titoli. Questa dimensione si riferisce alle voci tratte dalla lista di voci stabilita per i conti finanziari dell'unione monetaria (CFUM) in linea con concetti del Sistema europeo dei conti. È utilizzata solo per la DSD «ECB_SEC1».

Attività e passività fondi di investimento. Questa dimensione si riferisce alla voce delle attività e delle passività dei FI come definita nel Regolamento (UE) n. 1073/2013 (BCE/2013/38).

▼ **M2**

Attività e passività Società veicolo Questa dimensione si riferisce alla voce delle attività e delle passività delle SV come definita nel Regolamento (UE) n. 1075/2013 (BCE/2013/40).

Attività e passività Imprese di assicurazione e fondi pensione Questa dimensione si riferisce alla voce delle attività e passività delle IA e dei FP. Nel caso delle IA le voci sono definite nel Regolamento (CE) n. 1374/2014 (BCE/2014/50). Nel caso dei FP le voci sono definite nel SEC 2010.

Voce Operazioni imprese di assicurazione Questa dimensione si riferisce alle voci delle operazioni delle IA ossia a premi, indennizzi e commissioni, come definite nel Regolamento (UE) n. 1374/2014 (BCE/2014/50).

Voce Dati bancari consolidati. Questa dimensione indica la voce dello schema di segnalazione dei dati bancari consolidati che deve essere segnalata (dal conto economico, dallo stato patrimoniale e dalle relazioni sull'adeguatezza patrimoniale delle banche).

▼ **M3**

Scadenza originaria. Per le DSD «ECB_BSI1», «ECB_FVC1», «ECB_IVF1», «ECB_CBD1», «ECB_OFI1» e «ECB_IBSI1» questa dimensione indica la scadenza originaria delle VdB.

Scadenza originaria/Periodo di preavviso/Periodo iniziale di determinazione del tasso di interesse. Questa dimensione identifica la disaggregazione per scadenza originaria o per periodo di preavviso dei depositi per le DSD «ECB_MIR1» e «ECB_IMIR1». Per i prestiti, tale dimensione si riferisce alla scadenza originaria del prestito e/o al periodo iniziale di determinazione del tasso di interesse.

▼ **M2**

Durata Questa dimensione indica la scadenza originaria e la vita residua dello strumento nella DSD «ECB_ICPF1».

Valutazione dei titoli. Questa dimensione identifica il metodo di valutazione applicato per le statistiche in materia di emissioni di titoli nella DSD «ECB_SEC1».

▼ **M3**

Tipologia di dati. Questa dimensione descrive le tipologie di dati segnalati nelle DSD «ECB_BSI1», «ECB_SSI1», «ECB_OFI1», «ECB_IVF1», «ECB_FVC1», «ECB_CBD1», «ECB_ICPF1», «ECB_ICO1» e «ECB_IBSI1».

Tipologia di dati TIFM. Nelle DSD «ECB_MIR1» e «ECB_IMIR1» questa dimensione distingue le statistiche sui tassi di interesse delle IFM da quelle sui volumi delle nuove operazioni o delle consistenze.

▼ **M2**

Tipologia di dati TIFM. Nella DSD «ECB_MIR1» questa dimensione distingue le statistiche sui tassi di interesse delle IFM da quelle sui volumi delle nuove operazioni o delle consistenze.

Tipologia di dati Titoli. Questa dimensione indica la tipologia di dati contenuti all'interno delle statistiche sull'emissione di titoli nella DSD «ECB_SEC1». Le emissioni nette sono comunicate solo nel caso in cui non sia possibile la disaggregazione in emissioni lorde e rimborsi.

Consistenze, flussi. Questa dimensione, che è specifica di «BIS_CBS», indica la tipologia di dati, consistenze o flussi dei dati segnalati.

Area di riferimento per le statistiche finanziarie internazionali della BRI. Questa dimensione, che è specifica di «BIS_CBS», rappresenta l'area di residenza delle istituzioni segnalanti.

▼ M2

Tipologia bancaria CBS. Questa dimensione, che è specifica di «BIS_CBS», si riferisce al gruppo del corrispondente settore segnalante. Per la trasmissione alla BCE si deve utilizzare il codice «4P», ossia, i dati devono essere segnalati solo per uffici bancari nazionali relativi a dati bancari consolidati di grandi gruppi bancari.

Base segnaletica CBS. Questa dimensione, che è specifica di «BIS_CBS», rappresenta la base di registrazione di un credito o un'esposizione.

Tipologia di posizione CBS. Questa dimensione, che è specifica di «BIS_CBS», rappresenta la tipologia di posizione finanziaria registrata dai dati.

Vita residua CBS. Questa dimensione, che è specifica di «BIS_CBS», rappresenta la vita residua dei crediti e delle esposizioni registrati.

Tipo di valuta del luogo di registrazione CBS. Questa dimensione, che è specifica di «BIS_CBS», rappresenta il tipo di valuta dei crediti registrati.

Settore di controparte CBS. Questa dimensione, che è specifica di «BIS_CBS», è connessa alla disaggregazione per settore della controparte per i crediti o le esposizioni registrati.

Area di controparte CBS. Questa dimensione, che è specifica di «BIS_CBS», fornisce l'area di residenza della controparte della voce pertinente.

Area di controparte. Questa dimensione fornisce l'area di residenza della controparte della voce pertinente.

▼ M3

Categoria di importo. Questa dimensione fornisce la categoria dell'importo dei nuovi prestiti a società non finanziarie; i nuovi prestiti sono segnalati anche secondo la loro dimensione. È pertinente solo per le DSD «ECB_MIR1» e «ECB_IMIR1».

▼ M2

Bilancio per settore di controparte. Questa dimensione è collegata alla disaggregazione per settore della controparte delle VdB. Nella DSD «ECB_ICPF1», indica il settore della controparte della voce rilevante.

Settore di controparte. Questa dimensione, definita nella DSD «ECB_PSS1» rappresenta la disaggregazione per settore del tipo di beneficiario (controparte) coinvolto nell'operazione di pagamento.

Settore cedente Società veicolo. Questa dimensione, definita nella DSD «ECB_FVC1», rappresenta il settore del trasferente (cedente) delle attività, o di un insieme di attività, e/o del rischio di credito delle attività o dell'insieme di attività della struttura della cartolarizzazione.

Unità Imprese di assicurazione Questa dimensione indica l'unità operativa interessata dell'IA.

▼ M3

Valuta dell'operazione. Questa dimensione descrive la valuta nella quale i titoli sono emessi (per la DSD «ECB_SEC1») o in cui sono denominati: (a) le voci di bilancio delle IFM (per le DSD «ECB_BSI1» e «ECB_IBSI1»); (b) gli indicatori finanziari strutturali (per la DSD «ECB_SSI1»); (c) i depositi e i prestiti (per le DSD «ECB_MIR1» e «ECB_IMIR1»); (d) le attività e passività dei FI (per la DSD «ECB_IVF1»); (e) le operazioni di pagamento (per la DSD «ECB_PSS1»); (f) le attività e passività delle SV (per la DSD «ECB_FVC1»); (g) le voci di bilancio degli AIF (per la DSD «ECB_OFI1»); (h) le voci dei dati bancari consolidati (per la DSD «ECB_CBD1») e (i) le operazioni in attività e passività di IA e FP (per la DSD «ECB_ICPF1»).

▼ **M2**

Denominatore della valuta. Questa dimensione descrive la valuta in cui sono espresse (a) attività e passività di IA e FP e (b) operazioni di IA (per la DSD «ECB_ICO1»).

Denominazione della serie o calcolo speciale. Questa dimensione indica il denominatore della valuta in cui sono espresse le osservazioni nell'ambito di una serie temporale oppure specifica il calcolo sottostante.

Suffisso di bilancio. Questa dimensione, presente nella DSD «ECB_BSI1», fornisce la valuta in cui sono espresse le osservazioni nell'ambito di una serie temporale o specifica il calcolo sottostante.

Suffisso delle serie nel contesto mobiliare. Questa dimensione contiene tipologie supplementari di dati per serie derivate. È utilizzata solo per la DSD «ECB_SEC1».

Operazioni coperte dai tassi di interesse. Questa dimensione, specifica della DSD «ECB_MIR1», indica se le statistiche sui tassi di interesse IFM si riferiscono alle consistenze o a una nuova operazione.

PARTE 4

Attributi

Le sezioni seguenti spiegano in dettaglio gli attributi associati ai dati scambiati. La sezione 1 definisce gli attributi per DSD, ivi compreso il loro formato e il loro livello di assegnazione. La sezione 2 illustra la responsabilità dei partner dello scambio di dati nel SEBC per la creazione e il mantenimento degli attributi, così come il loro status. Infine, le sezioni 3, 4 e 5 si concentrano sul contenuto degli attributi, distinti per livello di assegnazione, rispettivamente: parentela, serie temporale e livello di osservazione.

▼ **M3**

Sezione 1: Attributi codificati e non codificati definiti nelle DSD ECB_BSI1, ECB_SSI1, ECB_MIR1, ECB_OFI1, ECB_SEC1, ECB_PSSI1, ECB_IVF1, ECB_FVCI, ECB_CBD1, ECB_ICPF1, ECB_ICO1, ECB_IBSI1 e ECB_IMIR1

▼ **M2**

In aggiunta alle dimensioni che definiscono le chiavi della serie, è definita una serie di attributi. Gli attributi sono allegati a vari livelli dello scambio di informazioni: al livello di parentela, al livello di serie temporale o al livello di osservazione. Come illustrato di seguito, essi traggono il loro valore da liste di codici predefinite oppure non sono codificati e sono usati per aggiungere spiegazioni testuali sui relativi aspetti dei dati.

I valori degli attributi sono scambiati solo quando sono stabiliti per la prima volta e ogniqualvolta cambino, ad eccezione degli attributi obbligatori allegati al livello di osservazione, che sono allegati a ogni osservazione e segnalati a ogni trasmissione di dati.

La seguente tabella fornisce informazioni sugli attributi definiti per ogni DSD considerata, sul livello al quale essi sono allegati, sul loro formato e sulla denominazione della lista di codici dalla quale gli attributi codificati traggono i loro valori.

▼ M3

													Concetto statistico		Forma- to (*)	Lista di codici	
BSI	SSI	MIR	OFI	SEC	PSS	IVF	FVC	CBD	ICPF	ICO	IBSI	IMIR	ATTRIBUTI AL LIVELLO DI PARENTELA			(scambiati usando il gruppo FNS)	
√	√	√	√	√			√	√	√	√	√	√	TITLE	Titolo	AN..70	non codificato	
√	√	√	√	√	√	√	√	√	√	√	√	√	UNIT	Unità	AN..12	CL_UNIT	Unità
√	√	√	√	√	√	√	√	√	√	√	√	√	UNIT_MULT	Moltiplicatore di unità	AN..2	CL_UNIT_MULT	Moltiplicatore di unità
√	√	√	√	√	√	√	√	√	√	√	√	√	DECIMALS	Decimali	N1	CL_DECIMALS	Decimali
√	√	√	√	√	√	√	√	√	√	√	√	√	TITLE_COMPL	Complemento del ti- tolo	AN..1050	non codificato	
√	√	√	√	√	√			√			√	√	NAT_TITLE	Titolo lingua nazio- nale	AN..350	non codificato	
√	√	√	√	√	√	√	√	√	√	√	√	√	COMPILATION	Compilazione	AN..1050	non codificato	
	√	√	√	√				√				√	COVERAGE	Copertura	AN..350	non codificato	
√	√	√	√	√	√	√	√	√	√	√	√	√	SOURCE_AGENCY	Agenzia fonte	AN3	CL_ORGANISATION	Organizzazione
					√								METHOD_REF	Metodologia di rife- rimento	AN..1050	non codificato	
													ATTRIBUTI AL LIVELLO DI SERIE TEMPORALI			(scambiati usando il gruppo FNS)	
√	√	√	√	√	√	√	√	√	√	√	√	√	COLLECTION	Indicatore di raccol- ta	AN1	CL_COLLECTION	Indicatore di raccolta
√	√	√	√	√	√	√	√	√	√	√	√	√	DOM_SER_IDS	Identificatori delle serie nazionali	AN..70	non codificato	

▼ M3

√	√	√	√	√	√			√			√	√	BREAKS	Discontinuità	AN..350	non codificato		
√		√		√		√	√		√	√	√	√	UNIT_INDEX_BASE	Base dell'indice di unità	AN..35	non codificato		
√	√	√	√	√	√	√			√	√	√	√	PUBL_PUBLIC	Pubblicazione fonte	AN..1050	non codificato		
√	√	√	√	√	√	√	√			√	√	√	PUBL_MU	Pubblicazione fonte (solo area dell'Euro)	AN..1050	non codificato		
√	√	√	√	√	√							√	√	PUBL_ECB	Pubblicazione fonte (solo BCE)	AN..1050	non codificato	
														ATTRIBUTI AL LIVELLO DI OSSERVAZIONE			(scambiati con i dati del segmento principale ARR eccetto per quelli OBS_COM scambiati usando il gruppo FNS)	
√	√	√	√	√	√	√	√	√	√	√	√	√	OBS_STATUS	Stato dell'osservazione	AN1	CL_OBS_STATUS	Stato dell'osservazione	
√	√	√	√	√	√	√	√	√	√	√	√	√	OBS_CONF	Riservatezza dell'osservazione	AN1	CL_OBS_CONF	Riservatezza dell'osservazione	
√	√	√	√	√	√	√	√	√	√	√	√	√	OBS_PRE_BREAK	Valore dell'osservazione pre-discontinuità	AN..15	non codificato		
√	√	√	√	√	√	√	√	√	√	√	√	√	OBS_COM	Commento sull'osservazione	AN..1050	non codificato		

(*) Indica il numero di lettere/numeri consentito per la trasmissione di ciascun attributo (per esempio AN..1 050 significa una stringa alfanumerica lunga fino a 1050 caratteri, AN1 significa solo un carattere alfanumerico, mentre N1 significa un numero).

▼ **M3**

Sezione 2: Proprietà comuni agli attributi per le DSD ECB_BSII, ECB_SSI, ECB_MIRI, ECB_OFII, ECB_SECI, ECB_PSSI, ECB_IVFI, ECB_FVCI, ECB_CBDI, ECB_ICPFI, ECB_ICOI, ECB_IBSII e ECB_IMIRI: BCN segnalanti alla BCE⁽³⁾

▼ **M2**

Ciascun attributo è caratterizzato da talune caratteristiche tecniche, che sono elencate nella seguente tabella.

	Stato	Primo valore fissato, registrato e divulgato da... ⁽¹⁾	Modificabile dalle BCN
TITLE_COMPL	M	ECB	No (*)
NAT_TITLE	C	BCN	Si
COMPILATION	C	BCN	Si (**)
COVERAGE	C	BCN	Si (**)
METHOD_REF	M	BCN	Si
DOM_SER_IDS ⁽²⁾	C	BCN	Si
BREAKS	C	BCN	Si
OBS_STATUS	M	BCN	Si
OBS_CONF	C	BCN	Si
OBS_PRE_BREAK	C	BCN	Si
OBS_COM	C	BCN	Si

(*) Ove una BCN desideri apportare una modifica, deve consultare la BCE, e sarà comunque quest'ultima ad effettuare la revisione.

(**) I cambiamenti devono essere comunicati all'area operativa competente della BCE via fax/e-mail.

(1) Per BCE si intende direzione generale statistiche della BCE.

(2) La BCE raccomanda che le BCN forniscano questi valori per garantire una comunicazione più trasparente.

(3) ► **M3** Tutti gli attributi specificati nella tabella nella sezione 1, che sono fissati dalla BCE, non sono compresi nella presente tabella. ◀

M: Obbligatorio,

C: Condizionale

La definizione di un insieme di attributi da scambiare congiuntamente ai dati consente di fornire informazioni aggiuntive sulle serie temporali scambiate. Qui di seguito sono riportati i dettagli delle informazioni fornite dagli attributi per le serie di dati statistiche della BCE qui considerate.

Sezione 3: Attributi a livello di parentela

Obbligatorio

TITLE_COMPL (Complemento del titolo). Questo attributo consente un numero più elevato di caratteri rispetto all'attributo TITLE e per tale ragione sostituisce TITLE come attributo obbligatorio per registrare il titolo delle serie.

UNIT (Unità)

BSI	Per gli Stati membri dell'area dell'euro: EUR
SSI	Per gli Stati membri dell'area dell'euro: EUR Per le serie segnalate come valori assoluti e per gli indici: PURE_NUMB Per le serie segnalate come percentuali: PCT
OFI	Per gli Stati membri dell'area dell'euro: EUR
MIR	Per i volumi delle operazioni: EUR Per i tassi di interesse: PCPA

▼ **M2**

SEC	Per gli Stati membri dell'area dell'euro: EUR
PSS	Per le serie sulle unità iniziali (allegato II, parte 16, tabella 5), numero di operazioni (allegato II, parte 16, tabelle 3, 4, 6 e 7) e per le serie sui rapporti di concentrazione (allegato II, parte 16, tabella 6): PURE_NUMB Per le serie sul valore delle operazioni (allegato II, parte 16, tabelle 3, 4, 6 e 7): EUR
IVF	Per gli Stati membri dell'area dell'euro: EUR
FVC	Per gli Stati membri dell'area dell'euro: EUR
CBD	Per gli Stati membri dell'area dell'euro: EUR o PURE_NUMB (laddove non rileva la denominazione in valuta)
CBS	Per i dati segnalati da tutti i paesi in dollaro statunitense: USD; per i dati per cui non rileva la denominazione in valuta: PURE_NUMB
ICPF	Per gli Stati membri dell'area dell'euro: EUR
ICO	Per gli Stati membri dell'area dell'euro: EUR

▼ **M3**

IBSI	EUR
IMIR	Per i volumi delle operazioni: EUR Per i tassi di interesse: PCPA

▼ **M2****UNIT_MULT (Moltiplicatore di unità)**

BSI	6
SSI	0
OFI	6
MIR ⁽¹⁾	Per i volumi delle operazioni: 6 Per i tassi di interesse: 0
SEC	6
PSS	Per le serie sulle unità iniziali eccetto le serie sulle operazioni (allegato II, parte 16, tabella 5): 0 Per le serie sulle operazioni (allegato II, parte 16, tabelle 3, 4, 6 e 7, eccetto i rapporti di concentrazione): 6 Per le serie sui rapporti di concentrazione (allegato II, parte 16, tabella 6): 0
IVF	6
FVC	6
CBD	3
CBS	6
ICPF	6

▼ M2

ICO	6
-----	---

▼ M3

IBSI	6
IMIR ⁽¹⁾	Per i volumi delle operazioni: 6 Per i tassi di interesse: 0

▼ M2

⁽¹⁾ I dati sui tassi di interesse sono presentati come percentuali.

DECIMALS (Decimali)

BSI	0
SSI	Per i valori assoluti: 0 Per le serie indice e percentuali: 4
OFI	0
MIR	Per i volumi delle operazioni: 0 Per i tassi di interesse: 4
SEC	0
PSS	Per le serie sulle unità iniziali eccetto le serie sulle operazioni (allegato II, parte 16, tabella 5): 0 Per le serie sulle operazioni e sui rapporti di concentrazione (allegato II, parte 16, tabelle 3, 4, 6 e 7): 3
IVF	0
FVC	0
CBD	0
CBS	0
ICPF	0
ICO	0

▼ M3

IBSI	0
IMIR	Per i volumi delle operazioni: 3 (se i dati sono disponibili; altrimenti 0) Per i tassi di interesse: 4

▼ M2

METHOD_REF (Riferimento metodologico). Questo attributo è utilizzato solo per la serie di dati PSS e indica se, per ogni serie temporale o per parte di essa, è utilizzata la definizione «perfezionata» del 2005 o una definizione precedente. Sono definiti due valori:

PSS	Sono utilizzate le definizioni «migliorate» così come implementate nell'anno 2005: «2005». Sono utilizzate le definizioni indicate negli anni precedenti (2004 o precedente): «Precedente».
-----	--

L'attributo deve anche indicare il periodo al quale si applica ciascuna definizione. Per esempio, «definizioni 2005 per l'intera serie», «definizioni del 2005 a partire dai dati riferiti al 2003, definizioni precedenti per il resto», oppure «definizioni precedenti fino ai dati riferiti al 2004».

▼ M2*Condizionali*

TITLE (Titolo). Le BCN possono utilizzare l'attributo TITLE per la costruzione di titoli abbreviati.

NAT_TITLE (Titolo lingua nazionale). Le BCN possono utilizzare l'attributo NAT_TITLE per fornire una descrizione precisa e altre informazioni aggiuntive o distintive nella propria lingua nazionale. Benché l'utilizzo di lettere maiuscole e minuscole non dia problemi, le BCN si devono limitare a utilizzare l'insieme di caratteri Latin -1. In generale, lo scambio di caratteri accentati e di simboli alfanumerici estesi deve essere testato prima di farne regolarmente uso.

▼ M3

COMPILATION (Compilazione). Per le serie di dati BIS, IVF, FVC, ICPF, ICO, MIR, IBSI e IMIR questo attributo può essere utilizzato per ulteriori spiegazioni testuali dei metodi di compilazione, delle ponderazioni, delle procedure statistiche utilizzati per compilare le serie sottostanti, in particolare se essi divergono dalle regole e dagli standard della BCE. In generale, la struttura delle note esplicative nazionali richieste è la seguente:

▼ M2

- fonti dei dati/sistema di raccolta dei dati,
- procedure di compilazione (inclusa la descrizione delle stime/assunzioni fatte),
- deviazioni dalle istruzioni di segnalazione della BCE (classificazioni geografiche/settoriali e/o metodi di valutazione),
- informazioni sul quadro giuridico nazionale.

Per la serie di dati SSI, l'attributo «compilazione» comprende informazioni sui collegamenti con il quadro regolamentare dell'UE per gli intermediari diversi dagli enti creditizi.

Per la famiglia di codici OFI, i punti da 1 a 5 delle note esplicative nazionali forniscono una descrizione dettagliata delle informazioni che devono essere incluse in questo attributo (allegato II, parte 11).

Analogamente, per la serie di dati SEC, i punti 1, 2, 4, 5, 8, 9 e 10 delle note esplicative nazionali forniscono una descrizione dettagliata delle informazioni che devono essere incluse in questo attributo (allegato II, parte 12).

COVERAGE (Copertura)

Informazioni su		Note
SSI	<ul style="list-style-type: none"> — copertura delle diverse categorie di intermediari — tipo di intermediario per i diversi indicatori 	<ul style="list-style-type: none"> — se è stato fatto ricorso a stime in caso di copertura parziale — indicazione dell'estrapolazione (se vi è stata)
OFI	<ul style="list-style-type: none"> — copertura delle serie totale attività/totale passività — tipologie di AIF comprese nelle categorie principali 	<ul style="list-style-type: none"> — se è stato fatto ricorso a stime in caso di copertura parziale — indicazione dell'estrapolazione (se del caso) — fare riferimento anche all'allegato II, parte 11 (note esplicative nazionali, punto 6)
MIR	<ul style="list-style-type: none"> — criteri di stratificazione, procedura di selezione (medesima probabilità/probabilità proporzionale alla dimensione delle istituzioni/selezione delle istituzioni di maggiori dimensioni) nel caso di campionamento 	

▼ **M2**

Informazioni su		Note
SEC	— classificazione delle emissioni	— fare riferimento anche all'allegato II, parte 12 (Sezione 2 (Punto 4) e Sezione 3 (Punto 6))
CBD	— descrizione degli operatori soggetti agli obblighi di segnalazione	— se particolari istituzioni sono state escluse dalla raccolta — i motivi della decisione
▼ M3		
IMIR	— criteri di stratificazione, procedura di selezione (medesima probabilità/probabilità proporzionale alla dimensione delle istituzioni/selezione degli enti di maggiori dimensioni) nel caso di campionamento	

▼ **M2**

SOURCE_AGENCY (Agenzia fonte). Questo attributo sarà fissato dalla BCE in un valore che rappresenti il nome della BCN che fornisce i dati.

Sezione 4: Attributi al livello di serie temporali

Obbligatori

COLLECTION (Indicatore di raccolta). Questo attributo fornisce informazioni sul periodo o sul momento in cui viene misurata una serie temporale (ad esempio inizio periodo, periodo centrale o fine periodo) oppure indica se i dati sono delle medie.

BSI	Per le consistenze: fine periodo (E) Per le serie relative ai flussi: somma delle osservazioni di periodo (S)
SSI	Fine periodo (E)
OFI	Per le consistenze: fine periodo (E) Per le serie relative ai flussi: somma delle osservazioni di periodo (S)
MIR	Per i tassi di interesse sulle consistenze: fine periodo (E) Per i tassi di interesse sulle nuove operazioni: media delle osservazioni di periodo (A) Per i volumi delle operazioni sulle consistenze: fine periodo (E) Per i volumi delle nuove operazioni: somma delle osservazioni (estrapolate) di periodo (S)
SEC:	Per le consistenze: fine periodo (E) Per le serie relative ai flussi: somma delle osservazioni di periodo (S)
PSS	Per il numero di partecipanti e i rapporti di concentrazione (allegato II, parte 16, tabelle 5 e 6): fine periodo (E) Per le operazioni, eccetto i rapporti di concentrazione (allegato II, parte 16, tabelle 3, 4, 6 e 7): somma delle osservazioni di periodo (S)
IVF	Per le consistenze: fine periodo (E) Per le serie relative ai flussi: somma delle osservazioni di periodo (S)
FVC	Per le consistenze: fine periodo (E) Per le serie relative ai flussi: somma delle osservazioni di periodo (S)
CBD	fine periodo (E)
CBS	fine periodo (E)
ICPF	Per le consistenze: fine periodo (E) Per le serie relative ai flussi: somma delle osservazioni di periodo (S)

▼ M2

ICO	Per le serie relative ai flussi: somma delle osservazioni di periodo (S)
-----	--

▼ M3

IBSI	Per le consistenze: fine periodo (E)
	Per le serie relative ai flussi: somma delle osservazioni di periodo (S)
IMIR	Per i tassi di interesse sulle consistenze: fine periodo (E)
	Per i tassi di interesse sulle nuove operazioni: media delle osservazioni di periodo (A)
	Per i volumi delle nuove operazioni: somma delle osservazioni di periodo (S)

▼ M2*Condizionali*

DOM_SER_IDS (Identificatori delle serie nazionali). Questo attributo consente di fare riferimento ai codici utilizzati nelle banche dati nazionali per identificare le serie corrispondenti (è possibile specificare anche formule che utilizzano codici di riferimento nazionali).

UNIT_INDEX_BASE (Base dell'indice di unità). Questo attributo è obbligatorio quando è associato a una chiave della serie che esprime un indice. Esso indica il riferimento e il valore base per gli indici ed è utilizzato solamente per le serie degli indici relativi alle consistenze nozionali calcolati dalla BCE e divulgati al Sistema europeo di banche centrali.

BREAKS (Discontinuità). Questo attributo descrive discontinuità e cambiamenti rilevanti che si verificano nel corso del tempo nell'attività di raccolta, nella copertura delle segnalazioni e nella compilazione delle serie. Nel caso di discontinuità, dichiarare se possibile il grado di confrontabilità dei dati vecchi e nuovi.

PUBL_PUBLIC, PUBL_MU, PUBL_ECB (Pubblicazione fonte, Pubblicazione fonte (solo area dell'euro), Pubblicazione fonte (solo BCE)). Questi attributi saranno fissati dalla BCE se i dati saranno presentati in pubblicazioni della BCE, siano esse destinate al pubblico o riservate. Essi forniscono un riferimento (ad esempio pubblicazioni, voci ecc.) ai dati pubblicati.

Sezione 5: Attributi a livello di osservazione

Se una BCN desidera modificare un attributo assegnato al livello di osservazione deve contestualmente segnalare di nuovo la/le rispettiva/e osservazione/i. Se una BCN modifica un'osservazione senza fornire anche il valore del pertinente attributo, i valori esistenti saranno sostituiti dai valori di default.

Obbligatori

OBS_STATUS (Stato dell'osservazione). Le BCN segnalano un valore relativo allo stato dell'osservazione per ciascuna osservazione scambiata. Questo attributo è obbligatorio e va fornito in ogni trasmissione di dati per ogni singola osservazione. Quando procedono alla revisione del valore dell'attributo, le BCN dovrebbero ritrasmettere sia il valore dell'osservazione (anche se invariato) sia il nuovo contrassegno indicativo dello stato dell'osservazione.

L'elenco che segue specifica i possibili valori da assegnare a questo attributo, secondo la gerarchia concordata, ai fini delle presenti statistiche:

«A» = valore normale (di default per le osservazioni esistenti),

«B» = valore di discontinuità per le seguenti serie di dati: SSI, MIR, CBD e PSS ⁽¹⁾,

⁽¹⁾ Se si segnala «B» per OBS_STATUS allora deve essere riportato un valore anche sotto l'attributo OBS_PRE_BREAK.

▼ **M2**

«M» = valore mancante, dati inesistenti,

«L» = valore mancante, dati esistenti ma non raccolti,

«E» = valore stimato ⁽¹⁾,

«P» = valore provvisorio (questo valore può essere utilizzato, in ogni trasmissione dei dati, con riferimento all'ultima osservazione disponibile, se la si considera provvisoria).

In circostanze normali, si dovrebbero segnalare i valori numerici allegando lo stato dell'osservazione «A» (valore normale). Altrimenti, è dato un valore diverso da «A» secondo la lista di cui sopra. Se un'osservazione si può qualificare con due caratteristiche, è segnalata la più importante, secondo la gerarchia di cui sopra.

In ogni trasmissione di dati, le ultime osservazioni disponibili possono essere segnalate come provvisorie e contrassegnate indicando lo stato dell'osservazione «P», se sono considerate provvisorie. Queste osservazioni possono assumere valori definiti ed essere segnalate indicando lo stato dell'osservazione «A» in uno stadio successivo nel quale i nuovi valori rivisti e i nuovi contrassegni di stato dell'osservazione sostituiscono quelli provvisori.

I valori mancanti («-») sono segnalati quando non è possibile segnalare un valore numerico (ad esempio perché i dati sono inesistenti o perché non sono raccolti). In nessun caso un'osservazione mancante dovrebbe essere segnalata come «zero», poiché lo zero è un normale valore numerico che indica un ammontare preciso e valido. Se le BCN non sono in grado di identificare l'esatto motivo di un valore mancante o se non possono utilizzare l'intera gamma di valori presenti nella lista di codici CL_OBS_STATUS per segnalare le osservazioni mancanti («L» o «M»), si utilizza il valore «M».

Quando, a causa di condizioni statistiche locali, i dati per una serie temporale non sono raccolti in specifiche date o per la lunghezza totale delle serie temporali (il fenomeno economico sottostante esiste, ma non è soggetto a rilevazione statistica), si segnala un valore mancante («-») indicando con «L» lo stato dell'osservazione in ciascun periodo,

Quando, a causa di prassi di mercato locali o del quadro giuridico/economico, una serie temporale (o parte di essa) non è applicabile (il fenomeno sottostante non esiste) si segnala un valore mancante («-») indicando con «M» lo stato dell'osservazione.

Condizionali

OBS_CONF (Riservatezza dell'osservazione). Le BCN segnalano un valore relativo alla riservatezza dell'osservazione per ogni osservazione scambiata. Mentre questo attributo è definito come condizionale nel file delle definizioni strutturali della BCE, esso dovrebbe essere fornito in ogni trasmissione di dati per ogni singola osservazione, giacché ogni osservazione riservata dovrebbe essere adeguatamente contrassegnata. Quando procedono alla revisione del valore di questo attributo, le BCN ritrasmettono sia il valore dell'osservazione associato sia il contrassegno indicativo dello stato dell'osservazione (anche se invariati).

L'elenco che segue specifica i possibili valori da assegnare a questo attributo ai fini delle presenti statistiche:

«F» = libera pubblicazione,

«N» = da non pubblicare, riservato a uso interno,

«C» = informazione statistica riservata nel senso di cui all'articolo 8 del regolamento (CE) n. 2533/98 del Consiglio,

«S» = riservatezza secondaria fissata e gestita dal destinatario, da non pubblicare,

«D» = riservatezza secondaria fissata dal mittente, da non pubblicare. Questo codice può essere utilizzato dalle BCN che operano già una differenziazione tra riservatezza primaria e secondaria nel loro sistema di segnalazione. In caso contrario, la BCN segnalante deve utilizzare «C» per contrassegnare la riservatezza secondaria.

⁽¹⁾ Lo stato dell'osservazione «E» è da utilizzare per tutte le osservazioni o periodi di dati che sono il risultato di stime e non possono essere considerati come valori normali.

▼ M2

OBS_PRE_BREAK (Valore dell'osservazione pre-discontinuità). Questo attributo contiene il valore dell'osservazione pre-discontinuità, che è un campo numerico come l'osservazione⁽¹⁾. In generale, è fornito quando si verifica una discontinuità; in questo caso deve essere fissato lo stato dell'osservazione indicando «B» (valore di discontinuità).

► **M3** Ai fini delle serie di dati BSI, IVF, FVC, OFI, ICPF, ICO e IBSI questo attributo non è richiesto in quanto tale informazione è già disponibile nelle serie relative alle riclassificazioni o nelle serie che rappresentano le operazioni finanziarie. ◀ È stato aggiunto alla lista degli attributi poiché è parte della comune sottocategoria di attributi per tutte le serie di dati.

OBS_COM(Commento sull'osservazione). Questo attributo può essere utilizzato per fornire commenti testuali sulle osservazioni (ad esempio per descrivere le stime effettuate su una specifica osservazione per mancanza di dati, per motivare una possibile osservazione anomala o fornire dettagli in merito a cambiamenti nelle serie temporali segnalate).

⁽¹⁾ I quattro elementi *valore dell'osservazione* e OBS_STATUS, OBS_CONF e OBS_PRE_BREAK sono considerati come un'unica entità. Ciò significa che le BCN sono tenute a inviare tutte le informazioni complementari per un'osservazione (quando gli attributi non sono segnalati, i loro valori precedenti sono sostituiti dai valori di default)

▼B*ALLEGATO IV***▼M2****CALCOLO DELLE OPERAZIONI NELL'AMBITO DELLE STATISTICHE SU VOCI DI BILANCIO DELLE ISTITUZIONI FINANZIARIE MONETARIE, FONDI DI INVESTIMENTO, SOCIETÀ VEICOLO E IMPRESE DI ASSICURAZIONE**

PARTE 1

Descrizione generale delle procedure per calcolare le operazioni*Sezione 1: Quadro generale*

1. Il Sistema europeo dei conti (di seguito «SEC 2010») è il riferimento per calcolare le operazioni per le statistiche sulle attività e passività relative a voci di bilancio (VdB) delle istituzioni finanziarie monetarie (IFM), fondi di investimento (FI) e società veicolo finanziarie (SV) e imprese di assicurazione (IA). Le deviazioni da tale standard internazionale, se necessarie, si effettuano con riguardo sia al contenuto dei dati sia alla denominazione dei concetti statistici. Il presente allegato è interpretato sulla base del SEC 2010, a meno che il Regolamento (UE) n. 1071/2013 (BCE/2013/33), il Regolamento (UE) n. 1073/2013 (BCE/2013/38), il Regolamento (UE) n. 1075/2013 (BCE/2013/40), il Regolamento (UE) n. 1374/2014 (ECB/2014/50) o il presente indirizzo introducano delle deroghe, esplicite oppure implicite, alle sue disposizioni.

2. Secondo il SEC 2010, le operazioni finanziarie sono definite come acquisti netti di attività finanziarie o variazioni nette di passività per ogni tipo di strumento finanziario, ossia il totale di tutte le operazioni finanziarie effettuate nel corso del periodo di segnalazione ⁽¹⁾. Le operazioni per ciascuna voce specificata nel Regolamento (UE) n. 1071/2013 (BCE/2013/33), nel Regolamento (UE) n. 1073/2013 (BCE/2013/38), nel Regolamento (UE) n. 1075/2013 (BCE/2013/40) e nel Regolamento (UE) n. 1374/2014 (BCE/2014/50) sono calcolate su base netta, ossia, non v'è obbligo di indicare l'importo lordo delle operazioni finanziarie o del fatturato ⁽²⁾. Il metodo di valutazione delle singole operazioni si deve basare, per le attività, sul valore di acquisizione/cessione e, per le passività, sul loro valore al momento in cui sono originate, estinte o scambiate. Tuttavia sono consentite deviazioni dal SEC 2010.

3. Il presente allegato rivede la metodologia per derivare le operazioni nell'ambito delle statistiche relative a VdB, FI, SV e IA. Questa parte si concentra sul calcolo dei dati sulle operazioni presso la Banca centrale europea (BCE) e la segnalazione delle informazioni sottostanti da parte delle BCN, mentre la parte 2 si concentra sui concetti degli aggiustamenti di flusso. Le parti 3, 4 e 5 forniscono poi specifiche informazioni relative al quadro di compilazione rispettivamente per le statistiche relative a VdB, FI, SV e IA.

Ulteriori dettagli ed esempi numerici sono forniti nei manuali relativi alle suddette statistiche pubblicati sul sito Internet della BCE.

Sezione 2: Calcolo dei dati sulle operazioni da parte della BCE e segnalazione da parte delle BCN alla BCE

1. Introduzione

1. Per le statistiche relative alle VdB, ai FI e alle IA, la BCE calcola le operazioni, per ogni voce dell'attivo e del passivo, come differenza tra le consistenze alle date di segnalazione di fine periodo, rettificata per tener conto dell'effetto di elementi che non sono il risultato di operazioni, ossia, «Altre variazioni». Le «Altre variazioni» sono suddivise in due categorie principali «riclassificazioni e

⁽¹⁾ Ciò è conforme al SEC 2010 e agli altri standard statistici internazionali.

⁽²⁾ Tuttavia, il Regolamento (UE) n. 1073/2013 (BCE/2013/38) impone la segnalazione separata dei dati relativi alle nuove emissioni e rimborsi di partecipazioni/quote di FI durante il mese di riferimento per la segnalazione.

▼ **M2**

altri aggiustamenti» e «Aggiustamenti da rivalutazione», dove questi ultimi comprendono sia le rivalutazioni dovute a variazioni di prezzo sia quelle dovute a variazioni da tassi di cambio ⁽¹⁾. Le banche centrali nazionali (BCN) segnalano le «Riclassificazioni e altri aggiustamenti» e gli «Aggiustamenti da rivalutazione» alla BCE in modo tale che questi effetti possano essere detratti dal calcolo delle statistiche di flusso.

Nel caso delle statistiche relative alle VdB, le BCN segnalano i dati di aggiustamento alla BCE in conformità dell'allegato II, parte 1. Gli «Aggiustamenti da rivalutazione» segnalati dalle BCN comprendono le cancellazioni/svalutazioni di prestiti e gli aggiustamenti da rivalutazione dovuti a rivalutazioni dei prezzi. Gli aggiustamenti da rivalutazione dovuti a variazioni del tasso di cambio, di norma, sono calcolati dalla BCE, ma quando le BCN sono in una posizione tale da compilare aggiustamenti più accurati possono trasmettere direttamente tali aggiustamenti alla BCE ⁽²⁾.

Nel caso delle statistiche relative ai FI, le BCN segnalano i dati di aggiustamento alla BCE in conformità dell'allegato II, parte 17. Gli «Aggiustamenti da rivalutazione» segnalati dalle BCN consistono negli aggiustamenti da rivalutazione dovuti a variazioni di prezzo e tasso di cambio.

Nel caso delle statistiche relative alle IA, le BCN segnalano i dati di aggiustamento alla BCE in conformità dell'allegato II, parte 23. Gli «Aggiustamenti da rivalutazione» segnalati dalle BCN consistono negli aggiustamenti da rivalutazione dovuti a variazioni di prezzo e tasso di cambio.

2. Nell'ambito delle statistiche relative alle SV, le BCN segnalano direttamente alla BCE le operazioni, piuttosto che gli aggiustamenti di flusso. Il calcolo delle operazioni (sia direttamente da parte dei soggetti segnalanti o da parte delle BCN) deve essere coerente con l'approccio generale verso riclassificazioni e altri aggiustamenti e rivalutazioni di cui al presente allegato.

2. Riclassificazioni e altri aggiustamenti

1. Le BCN elaborano i dati su «Riclassificazioni e altri aggiustamenti», come richiesto dal presente indirizzo utilizzando le informazioni di vigilanza, i controlli sulla plausibilità dei dati, richieste ad hoc (legate, per esempio, a dati caratterizzati da un andamento anomalo), requisiti statistici nazionali, informazioni sui

⁽¹⁾ La definizione e la classificazione di «Altre variazioni» sono ampiamente coerenti con quelle del SEC 2010. La categoria «Riclassificazioni e altri aggiustamenti» equivale grosso modo a «Altre variazioni di volume delle attività e delle passività» (K.1-K.6, cfr. i paragrafi 6.03-25), mentre «Rivalutazioni» può corrispondere a «Guadagni e perdite nominali in conto capitale» (K.7, cfr. paragrafi 6.26-64). Per le statistiche relative alle VdB, uno scostamento significativo è il fatto che le «Svalutazioni di crediti» figurino nella stessa categoria delle «Rivalutazioni» (e precisamente come rivalutazioni dovute a variazioni di prezzo), mentre nel SEC 2010 sono di norma considerate «Altre variazioni di volume» (paragrafo 6.14) — ad eccezione delle perdite realizzate alla cessione dei crediti; tali perdite, che sono pari alla differenza tra il prezzo dell'operazione e il valore contabile di bilancio del credito, devono essere registrate come una rivalutazione (paragrafo 6.58). L'inserimento di «Svalutazioni di crediti» nella voce «Rivalutazioni» costituisce uno scostamento anche rispetto alle norme relative alla posizione netta con l'estero (p.n.e.). Nella p.n.e. tali svalutazioni di crediti sono considerate come «Altri aggiustamenti» e non come «Variazioni dei prezzi o dei tassi di cambio». Per le statistiche relative ai FI, le «Cancellazioni/svalutazioni di crediti» non sono richieste.

⁽²⁾ La Direzione Contabilità e finanze della BCE segnala gli aggiustamenti relativi al bilancio della BCE.

▼ M2

soggetti segnalanti entranti e uscenti, e qualsiasi altra fonte a loro disponibile. La BCE non esegue aggiustamenti ex post a meno che le BCN non notino forti variazioni nei dati finali.

2. Le BCN individuano le variazioni delle consistenze dovute a riclassificazioni e registrano l'ammontare netto individuato in «Riclassificazioni e altri aggiustamenti». Un incremento netto delle consistenze a seguito delle riclassificazioni è indicato con il segno positivo, mentre una diminuzione netta delle consistenze è indicata con il segno negativo.

3. In linea di principio, le BCN soddisfano tutti i requisiti relativi a «Riclassificazioni e altri aggiustamenti» specificati nel presente indirizzo. Come minimo, trasmettono tutte le «Riclassificazioni e altri aggiustamenti» d'importo superiore ai 50 milioni di EUR. Questa soglia serve ad aiutare le BCN a decidere se procedere o meno ad un aggiustamento. Laddove però le informazioni non siano facilmente reperibili o siano di scarsa qualità, le BCN possono decidere, in alternativa, di non effettuare alcun aggiustamento o di fare delle stime. Per questo motivo, nell'applicare la suddetta soglia occorre una certa flessibilità, se non altro per l'eterogeneità delle procedure vigenti per il calcolo degli aggiustamenti. Laddove, ad esempio, siano state raccolte informazioni relativamente dettagliate a prescindere dalla soglia, può essere controproducente applicarla.

3. Aggiustamenti da rivalutazione

1. Per ricavare gli «Aggiustamenti da rivalutazione» di cui al presente orientamento, le BCN potrebbero aver bisogno di calcolare gli aggiustamenti che derivano dalle operazioni, i dati che si riferiscono ai singoli titoli o altri dati segnalati dai soggetti segnalanti e/o fare una stima degli aggiustamenti secondo quelle disaggregazioni che non sono segnalate dai soggetti segnalanti in quanto non considerate «Requisiti minimi».

2. Le BCN calcolano di norma gli «Aggiustamenti da rivalutazione» sulla base dei dati segnalati direttamente dai soggetti segnalanti. Le BCN possono tuttavia soddisfare indirettamente tali obblighi di segnalazione (ad esempio raccogliendo direttamente dati sulle operazioni) e comunque possono raccogliere informazioni supplementari dai soggetti segnalanti. Qualunque sia l'approccio utilizzato a livello nazionale, le BCN devono mandare l'intera serie di dati alla BCE in conformità dell'allegato II, parte 1, per le statistiche relative alle VdB, in conformità dell'allegato II, parte 17, per le statistiche relative ai FI e in conformità dell'allegato II, parte 23, per le statistiche relative alle IA.

▼ B

PARTE 2

Aggiustamenti di flusso in generale

Sezione 1 — Riclassificazioni e altri aggiustamenti

Le «riclassificazioni e altri aggiustamenti» comprendono tutte le variazioni nel bilancio del settore di riferimento che derivano da variazioni nella composizione o nella struttura dell'insieme degli operatori soggetti agli obblighi di segnalazione statistica, variazioni nella classificazione degli strumenti e delle controparti finanziarie, variazioni nelle definizioni statistiche e correzione (parziale) di errori di segnalazione, che danno origine a discontinuità nelle serie e pertanto incidono sulla comparabilità di due successive consistenze di fine periodo. Gli allargamenti dell'area dell'euro possono essere considerati come un caso speciale di «riclassificazioni e altri aggiustamenti».

1. Variazioni nella composizione del settore segnalante

1.1. Le variazioni nella composizione del settore segnalante possono dare origine al trasferimento di attività economiche da un settore economico all'altro. Tali trasferimenti non costituiscono operazioni e sono pertanto considerati aggiustamenti, all'interno di «riclassificazioni e altri aggiustamenti».

▼B

1.2. Un'istituzione che entra nel settore segnalante può trasferire la sua attività nel settore, mentre un'istituzione che lo lascia può trasferire la sua attività fuori da tale settore. Tuttavia, se l'istituzione entrante comincia la sua attività ex novo, dopo il suo ingresso nel settore segnalante, si verifica un'operazione finanziaria che non è esclusa dai dati statistici⁽¹⁾. Analogamente, se un'istituzione uscente chiude la sua attività prima di lasciare il settore segnalante, il fatto è recepito come operazione nei dati statistici.

1.3. L'effetto netto degli entranti o uscenti sulle attività e passività aggregate del settore segnalante si calcola aggregando le prime attività e passività segnalate dai nuovi entranti e le ultime attività e passività segnalate dagli uscenti e, quindi, effettuandone la differenza per ogni singola voce di bilancio. Tale importo netto è inserito in «riclassificazioni e altri aggiustamenti». In determinate circostanze, può prodursi un effetto sulle segnalazioni delle controparti; in tali circostanze, anche tale effetto deve essere oggetto di aggiustamento, come variazione di settore. Se, ad esempio, una IFM cedesse la sua autorizzazione bancaria ma continuasse ad operare come altro intermediario finanziario (AIF), finanziato attraverso il mercato interbancario, si verificherebbe un aumento non reale nei crediti delle IFM verso AIF; ciò richiederebbe un aggiustamento (rientrante in «variazioni nella classificazione della controparte»).

2. Variazioni nella struttura del settore segnalante

2.1. Le variazioni nella struttura del settore segnalante si verificano nell'ambito di riorganizzazioni intra-gruppo o fusioni, acquisizioni e scissioni. Queste operazioni di ristrutturazione societaria solitamente conducono a variazioni nella valutazione di attività e passività finanziarie; gli aggiustamenti da rivalutazione sono iscritti per riflettere queste variazioni e consentono quindi di calcolare correttamente le operazioni. Inoltre, le operazioni spesso determinano il trasferimento di attività e passività finanziarie dal bilancio di una unità istituzionale ad un'altra (trasferimento della proprietà). Il confine per il trattamento dei trasferimenti di attività come operazioni è determinato dall'esistenza di due unità istituzionali distinte che agiscono consensualmente. Se, tuttavia, i trasferimenti avvengono in conseguenza della creazione o della scomparsa di un'unità istituzionale, devono essere trattati come «riclassificazioni e altri aggiustamenti». In particolare, se una fusione o un'acquisizione conduce alla scomparsa di una o più unità istituzionali, tutte le posizioni incrociate esistenti tra le istituzioni incorporate e che sono compensate al momento in cui le unità cessano di esistere scompaiono dal sistema e gli aggiustamenti da riclassificazioni devono essere segnalati di conseguenza. Le scissioni societarie sono trattate in modo simmetrico.

2.2. Un'analisi più approfondita delle variazioni nella struttura del settore segnalante che si verificano nell'ambito di ristrutturazioni societarie ed esempi numerici dettagliati possono essere trovati nei materiali di indirizzo forniti dalla BCE, ad es. il manuale sulle statistiche di bilancio delle IFM (*Manual on MFI balance sheet statistics*) e il manuale sulle statistiche sui fondi di investimento (*Manual on investment fund statistics*).

3. Altri casi di «riclassificazioni e altri aggiustamenti»

3.1. Le variazioni nella classificazione dei settori o nella residenza dei clienti determinano una riclassificazione delle attività/passività nei confronti di tali controparti. Tali variazioni nella classificazione si verificano per una serie di ragioni, ad es. perché un ente pubblico cambia settore economico dopo la privatizzazione

⁽¹⁾ Tale criterio si applica nei casi ambigui, per esempio nel caso di costituzione di una nuova banca che assume le operazioni precedentemente intraprese da un ufficio rappresentativo per conto di una banca non residente, questo dà luogo ad una transazione di flussi non detraibile dalle statistiche di flusso.

▼B

oppure perché le fusioni/scissioni alterano l'attività principale delle società. Similmente, può variare la classificazione degli strumenti delle attività e passività, ad esempio quando i prestiti divengono negoziabili e sono di conseguenza considerati come titoli di debito per fini statistici. Poiché tali riclassificazioni comportano variazioni nelle consistenze segnalate ma non rappresentano una operazione, si deve introdurre un aggiustamento per rimuovere il loro impatto dalle statistiche.

3.2. Fatti salvi i limiti stabiliti dalla politica di revisioni, le BCN procedono alla correzione degli errori di segnalazione relativi ai dati delle consistenze non appena tali errori siano individuati. Idealmente, le correzioni eliminano completamente l'errore dai dati, specialmente laddove l'errore riguarda un solo periodo o una fascia temporale limitata. In tal caso, non si verifica alcuna discontinuità nelle serie dei dati. Se però l'errore incide su dati storici che in parte non possono essere corretti o se la correzione riguarda solo un arco temporale limitato, allora si verifica una discontinuità tra il primo periodo con dati corretti e l'ultimo periodo con dati non corretti. In tal caso, le BCN accertano l'entità dell'interruzione che si verifica e inseriscono una scrittura di aggiustamento in «riclassificazioni e altri aggiustamenti». Prassi analoghe si impiegano all'applicazione delle variazioni delle definizioni statistiche che incidono sui dati segnalati, nonché alle correzioni per discontinuità che possono essere dovute all'introduzione, al mutamento o all'abbandono di metodi di estrapolazione.

Sezione 2 — Aggiustamenti da rivalutazione

1. Cancellazioni/svalutazioni di crediti

L'aggiustamento rispetto alle «cancellazioni/svalutazioni di crediti» si riferisce all'impatto delle variazioni del valore dei crediti riportate in bilancio, causate dalle cancellazioni/svalutazioni dei crediti. Tale aggiustamento riflette anche le variazioni a livello di accantonamenti per perdite su crediti, ad esempio se le consistenze sono segnalate al netto degli accantonamenti ai sensi dell'articolo 8, paragrafo 4, del Regolamento (EU) n. 1071/2013 (BCE/2013/33). Sono anche incluse, se identificabili, le perdite riconosciute nel momento in cui i crediti sono ceduti o trasferiti a terzi.

2. Aggiustamenti da rivalutazione dovuti a variazioni nei prezzi

2.1. L'aggiustamento relativo alla rivalutazione dei prezzi delle attività e passività si riferisce a fluttuazioni nella valutazione delle attività e passività dovute a variazioni del prezzo al quale le attività e le passività sono contabilizzate o negoziate. Gli aggiustamenti comprendono le variazioni nel valore delle consistenze di fine periodo dovute a variazioni nel valore di riferimento a cui attività e passività sono contabilizzate, ovvero, potenziali utili/perdite. Può anche riguardare utili/perdite effettivamente realizzati emersi a seguito di transazioni in attività e passività; tuttavia, a tale riguardo, esistono prassi nazionali divergenti.

2.2. La natura e l'entità degli «aggiustamenti da rivalutazione» dipendono dal metodo di valutazione adottato. Sebbene sia raccomandato di registrare le voci di bilancio dell'attivo e del passivo al valore di mercato, nella pratica esiste la tendenza a utilizzare una varietà di metodi diversi di valutazione, sia sul lato dell'attivo che su quello del passivo.

Sezione 3 — Aggiustamenti da rivalutazione dovuti a variazioni dei tassi di cambio

1. Ai fini della segnalazione dei dati statistici alla BCE, le BCN provvedono a convertire in euro, al tasso di cambio di mercato vigente nel giorno cui i dati si riferiscono, le posizioni dell'attivo e del passivo di bilancio denominate in valuta estera. Si deve utilizzare il tasso di cambio di riferimento della BCE ⁽¹⁾.

⁽¹⁾ Cfr. comunicato stampa BCE dell'8 luglio 1998 *Setting-up of common market standards*, disponibile sul sito internet della BCE all'indirizzo www.ecb.europa.eu

▼B

2. Le oscillazioni dei tassi di cambio tra l'euro e le altre valute durante le date di segnalazione di fine periodo determinano, alla conversione in euro, una variazione delle consistenze di attività e passività in valuta estera. Poiché tali variazioni rappresentano guadagni o perdite in conto capitale e non sono operazioni finanziarie, devono essere identificati gli effetti di valutazione in modo da escluderli dalle operazioni. Gli aggiustamenti da rivalutazione dovuti a variazioni dei tassi di cambio possono anche comprendere variazioni di valutazione derivanti da operazioni in attività/passività, ossia utili/perdite realizzati; tuttavia, a tale riguardo, esistono prassi nazionali divergenti.

PARTE 3

Aggiustamenti di flusso: caratteristiche specifiche nelle statistiche relative alle VdB*Sezione 1 — Introduzione*

1. Nel caso delle statistiche relative alle VdB, ciascuna BCN trasmette i dati di aggiustamento relativi al proprio bilancio separatamente da quelli relativi al bilancio delle altre IFM. Gli aggiustamenti relativi al bilancio della BCE sono calcolati anche internamente dalla Direzione Contabilità e finanze della BCE. Le BCN trasmettono aggiustamenti relativamente a tutte le voci del bilancio delle IFM secondo la frequenza indicata nell'articolo 3, paragrafo 2, del presente indirizzo. In tale fase, le BCN potrebbero aver bisogno di calcolare e/o fare una stima degli aggiustamenti secondo quelle disaggregazioni che non sono segnalate dalle IFM in quanto non considerate «requisiti minimi» nella tabella 1A della parte 2 dell'allegato I del Regolamento (UE) n. 1071/2013 (BCE/2013/33). La parte 1 dell'allegato II del presente indirizzo indica se solo «riclassificazioni e altri aggiustamenti» oppure anche «aggiustamenti da rivalutazione» necessitano di essere mandati alla BCE.

Gli aggiustamenti dovuti alle oscillazioni dei tassi di cambio sono calcolati dalla BCE. Pertanto, nei casi in cui le BCN forniscano aggiustamenti relativamente ai saldi denominati in valuta estera, l'effetto delle variazioni del tasso di cambio è escluso da tali aggiustamenti. La BCE calcola gli aggiustamenti dei tassi di cambio sulla base di rapporti proporzionali tra valute ricavati dalla disaggregazione delle attività e passività nelle principali valute disponibili nell'allegato 1, parte 3, tabella 4 del Regolamento (UE) n. 1071/2013 (BCE/2013/33). Il metodo dettagliato utilizzato dalla BCE per calcolare gli aggiustamenti dei tassi di cambio è nel suo manuale sulle statistiche di bilancio delle IFM (*Manual on MFI balance sheet statistics*). Quando le BCN sono in una posizione tale da compilare aggiustamenti più accurati possono anche trasmettere tali aggiustamenti alla BCE.

2. Gli aggiustamenti di flusso sono soggetti allo stesso sistema contabile di partita doppia che si applica alle consistenze. In tutti i casi, gli aggiustamenti hanno una contropartita che spesso è costituita da «capitale e riserve» o da «altre passività», a seconda dell'operazione o delle norme contabili nazionali.

3. Nell'ambito del quadro di compilazione delle statistiche relative alle VdB, in genere le operazioni finanziarie dovrebbero essere misurate al valore dell'operazione, che non necessariamente può essere il medesimo del prezzo quotato sul mercato o il *fair value* (valore equo) dell'attività al momento dell'operazione. Il valore dell'operazione non include il compenso del servizio, onorari, commissioni o oneri simili per servizi prestati in sede di effettuazione dell'operazione.

4. Gli interessi su depositi, prestiti o titoli di debiti emessi e detenuti dovrebbero essere registrati secondo il principio di competenza, ma non dovrebbero essere mai registrati come un'operazione con lo strumento considerato. Per i crediti e i depositi ciò è garantito dall'obbligo stabilito nella parte 2 dell'allegato II del Regolamento (UE) n. 1071/2013 (BCE/2013/33) di classificare gli interessi

▼B

maturati su tali strumenti nella voce «altre attività» e «altre passività». Nel regolamento, tuttavia, non è prevista alcuna norma sulla classificazione degli interessi maturati sui titoli di debito emessi o detenuti da IFM. Infatti, gli interessi maturati sono spesso compresi nei prezzi di mercato e sono difficili da separare dal prezzo contabile quale registrato nel bilancio statistico. Nell'interesse della coerenza e della comparabilità dei dati tra paesi, si dovrebbe applicare la seguente regola:

- a) se l'interesse maturato è compreso nel prezzo contabile quale registrato nel bilancio statistico, deve essere soggetto ad un aggiustamento da rivalutazione;
- b) se l'interesse maturato non è compreso nel valore dei titoli cui si riferisce indicati nel bilancio statistico, è classificato sotto la voce «altre attività» o «altre passività» e non è considerato come aggiustamento da rivalutazione.

Il trattamento qui suggerito è altresì riflesso negli obblighi di segnalazione stabiliti nel presente indirizzo (cfr. allegato II, parte 4, sezione 3) ⁽¹⁾.

Sezione 2 — Aggiustamenti da rivalutazione

1. Cancellazioni/svalutazioni

1.1. Le BCN segnalano alla BCE i dati sulle cancellazioni/svalutazioni dei crediti in conformità con l'allegato II, parte 1. Ci si attende che le BCN soddisfino gli obblighi sulla base dei dati segnalati dalle IFM. In particolare, le BCN raccolgono, come minimo, i requisiti obbligatori specificati nella tabella 1A della parte 4 dell'Allegato I del Regolamento (UE) n. 1071/2013 (BCE/2013/33), ma possono anche raccogliere informazioni supplementari non ricomprese in tali requisiti minimi. Al fine di fornire una segnalazione completa alla BCE, ci si attende che le BCN ripartiscano gli aggiustamenti tenendo conto dei principi contabili riguardanti i crediti deteriorati ⁽²⁾ e il relativo rischio di credito di ogni settore. Laddove non ci siano sufficienti informazioni per la ripartizione degli aggiustamenti, ci potrebbe essere una disaggregazione per categorie secondo il Regolamento (UE) n. 1071/2013 (BCE/2013/33) utilizzando dati pro rata determinati dalla dimensione delle consistenze.

1.2. Le svalutazioni che hanno luogo quando un prestito è cartolarizzato (o altrimenti trasferito) e le cancellazioni/svalutazioni sui prestiti in gestione sono segnalate alla BCE sulla base delle migliori stime possibili conformemente alla tabella 3, parte 1, dell'allegato II ⁽³⁾.

2. Aggiustamenti da rivalutazione dovuti a variazioni nei prezzi dei titoli

2.1. La rivalutazione dei prezzi incide solo su un numero limitato di voci di bilancio: sul lato del passivo la voce «titoli di debito emessi» e, sul lato dell'attivo «titoli di debito detenuti», «azioni e altre partecipazioni» e «quote e partecipazioni in fondi di investimento». A loro volta le rispettive contropartite sono

⁽¹⁾ Il trattamento degli interessi maturati nelle statistiche di bilancio delle IFM si discosta dal SEC 2010 che prevede che "gli interessi sono registrati in via di continua accumulazione nel tempo a favore del creditore sull'importo del credito in essere" e, specificatamente, come un'operazione nell'ambito dello strumento finanziario cui si riferiscono corrispondente all'operazione sotto reddito da interessi nei conti non finanziari (paragrafo 5.43). Nella bilancia dei pagamenti e nella p.n.e., gli interessi maturati sono registrati nella categoria di strumenti pertinente.

⁽²⁾ Si tratta di prestiti nei confronti dei quali il rimborso non è avvenuto nei termini o è altrimenti identificato come compromesso, parzialmente o totalmente, in linea con la definizione di default di cui all'articolo 178 del regolamento (UE) n. 575/2013.

⁽³⁾ Cancellazioni/svalutazioni dei crediti per cui la IFM opera come gestore possono verificarsi poiché i crediti sono ancora iscritti in bilancio, sui conti individuali della IFM o a livello di gruppo, e i dati segnalati alla BCN attingono a tali fonti. Tali cancellazioni/svalutazioni possono anche verificarsi quando il gestore deve ridurre l'ammontare in linea capitale dei crediti deteriorati per rispettare accordi stipulati con l'investitore.

▼ B

attribuite principalmente a «capitale e riserve» e «altre passività». I depositi e i crediti, avendo valori nominali fissi, non sono soggetti a variazioni di prezzo. Cfr. il manuale sulle statistiche di bilancio delle IFM della BCE (*Manual on MFI balance sheet statistics*) per una descrizione dettagliata del collegamento tra le rivalutazioni dei prezzi e le loro registrazioni di contropartita.

2.2. Tra le passività di bilancio, le rivalutazioni per variazioni nei prezzi dei titoli di debito emessi restano escluse dai «requisiti minimi» stabiliti dal Regolamento (UE) n. 1071/2013 (BCE/2013/33) e quindi non sono obbligatorie. Tra le attività di bilancio, i requisiti minimi per le rivalutazioni dei prezzi sui titoli di debito detenuti coprono solo il periodo di scadenza «oltre due anni»; se non sono disponibili altre informazioni, si può assumere che siano uguali all'importo totale degli aggiustamenti da rivalutazione dei prezzi per le disponibilità in titoli di debito emessi da ciascun settore rilevante.

2.3. La dimensione e il contenuto degli aggiustamenti da rivalutazioni delle disponibilità in titoli dipendono dal metodo di valutazione utilizzato per la compilazione del bilancio statistico. Ai fini della raccolta di tali dati, le BCN possono rivolgersi ai soggetti segnalanti in due maniere. Un approccio è quello di lasciare che le IFM segnalino gli aggiustamenti da rivalutazione che sono poi aggregati e trasmessi alla BCE. Alternativamente, le BCN possono richiedere ai soggetti segnalanti di segnalare direttamente le operazioni osservate, dalle quali le BCN ricavano gli aggiustamenti da rivalutazione da trasmettere (su base aggregata) alla BCE. Il manuale sulle statistiche di bilancio delle IFM (*Manual on MFI balance sheet statistics*) fornisce una descrizione metodologica dettagliata dei due approcci e dei corrispondenti metodi di compilazione ammessi.

2.4. Le BCN possono altresì raccogliere titolo per titolo le richieste informazioni statistiche sui titoli (ad es. il valore a cui i titoli sono iscritti a bilancio, il valore di mercato, vendite e acquisti) e ricavare le informazioni statistiche aggregate (inclusi i dati sugli aggiustamenti da rivalutazione dei prezzi) in conformità con gli obblighi minimi specificati nel Regolamento (UE) n. 1071/2013 (BCE/2013/33).

2.5. In linea di massima, le BCN possono seguire solo i suddetti metodi. Tuttavia, esse possono utilizzare anche altri metodi se si dimostrano in grado di conseguire dati di comparabile qualità.

Sezione 3 — Aggiustamenti mensili dei flussi — adattamenti speciali

1. Statistiche di bilancio relative a BCE/BCN

1.1. Gli obblighi di segnalazione per le BCE e le BCN sono stati leggermente modificati rispetto agli obblighi delle altre IFM in funzione delle attività della BCE e delle BCN. Talune voci sono state eliminate, ossia, non sono richiesti dati sulla disaggregazione delle operazioni pronti contro termine o dei depositi rimborsabili con preavviso. Sono state aggiunte alcune voci, ossia, ai sensi del presente regolamento sono anche richieste come consistenze «contropartite dei DSP», tra le passività, e «oro e crediti in oro» e «crediti da diritti di prelievo, DSP, altro», tra le attività. Per ciascuna di queste voci, la BCE e le BCN trasmettono i dati di aggiustamento.

1.2. La BCE e le BCN trasmettono i dati di aggiustamento in conformità delle procedure suindicate. Tuttavia, si possono individuare alcune modifiche:

— riclassificazioni e altri aggiustamenti: non tutte le fonti di aggiustamento sono rilevanti; ad es. le «variazioni nella composizione del settore segnalante» non trovano applicazione. In deroga alle linee guida generali, in questo caso è stabilita una soglia inferiore pari a 5 milioni di EUR per garantire l'accuratezza dei flussi nei bilanci delle BCN,

▼B

— aggiustamenti da rivalutazione dovuti a variazioni nei prezzi e tassi di cambio: si applicano le disposizioni generali ad eccezione della BCE, cui è consentito segnalare direttamente gli aggiustamenti dei tassi di cambio basati sui dati contabili.

2. Fondi comuni monetari

2.1. Le BCN comprendono i dati relativi agli aggiustamenti sui fondi comuni monetari (FCM) nell'adempiere i propri obblighi di segnalazione in relazione a «riclassificazioni e altri aggiustamenti» e «aggiustamenti da rivalutazione». Questi aggiustamenti sono altresì segnalati separatamente per i FCM in conformità con lo schema di segnalazione trimestrale dedicato.

2.2. L'articolo 9, paragrafo 3, del Regolamento (UE) n. 1071/2013 (BCE/2013/33) prevede per le BCN la possibilità di concedere deroghe ad alcuni o a tutti i FCM con riguardo alla segnalazione degli aggiustamenti da rivalutazione. In tali casi, ci si attende comunque che le BCN forniscano informazioni con la miglior diligenza possibile, soprattutto quando gli importi coinvolti sono significativi.

2.3. Il calcolo degli aggiustamenti da rivalutazione dei prezzi sulle attività dei FCM segue la procedura comune applicabile a tutte le IFM. Sul lato delle passività, le variazioni positive nel valore delle quote e partecipazioni in FCM sono state tradizionalmente considerate come operazioni, parallelamente al pagamento (in opposizione alla maturazione) di interessi sui depositi, con la conseguenza che la contropartita delle rivalutazioni sul lato delle attività non sarebbe «quote e partecipazioni di fondi comuni monetari» ma «altre passività». Tuttavia, con riguardo ai casi in cui le quote e partecipazioni in FCM diminuiscono di prezzo in conseguenza di perdite sulle attività del fondo, ciò non può essere paragonato a pagamenti di interessi. In questo contesto, la tabella 1A della parte 4 dell'allegato I del Regolamento (UE) n. 1071/2013 (BCE/2013/33) comprende requisiti concernenti le rivalutazioni dei prezzi per le quote e partecipazioni in FCM; le BCN devono utilizzare questa voce per bilanciare le rivalutazioni dei prezzi sul lato delle attività, se rilevante. La distribuzione deve essere effettuata in modo tale da coprire solo le rivalutazioni dei prezzi effettive che sono riflesse come variazioni nel valore delle quote e partecipazioni in FCM.

3. Passività (e attività) delle amministrazioni pubbliche

Per le passività e le attività delle amministrazioni pubbliche rappresentate dai depositi sono richiesti i dati relativi alle consistenze. Ai fini della compilazione delle operazioni, i dati relativi agli aggiustamenti sono forniti, in linea di massima, anche in conformità dei requisiti fissati per le statistiche di bilancio delle IFM. Nella pratica, è improbabile che si verifichino variazioni dovute ad elementi diversi dalle operazioni, ossia, a variazioni dei tassi di cambio o dei prezzi di mercato. Questi dati sono segnalati come indicato nell'allegato II, parte 3.

4. Voci per memoria

I dati sulle consistenze per la disaggregazione dei titoli di debito emessi dalle IFM in base alla residenza del titolare sono raccolti per il calcolo degli aggregati monetari. Per ricavare le operazioni, per queste voci per memoria sono calcolati gli aggiustamenti da riclassificazione, quelli dovuti a variazioni del tasso di cambio e quelli per rivalutazione. Questi dati sono segnalati come indicato nell'allegato II, parte 4.

Sezione 4 — Calcolo degli aggiustamenti di flusso sugli obblighi di segnalazione statistica trimestrali

1. La procedura per il calcolo delle operazioni trimestrali per le voci di bilancio della tabella 2 della parte 3 dell'allegato I del Regolamento (UE) n. 1071/2013 (BCE/2013/33) è simile a quella applicata per ricavare le operazioni mensili per le voci di bilancio della tabella 1 della parte 2 dell'allegato I del suddetto regolamento. Gli aggiustamenti di flusso sono calcolati secondo i seguenti principi:

▼B

- a) se un aggiustamento è trasmesso per la tabella 1, esso potrebbe avere ripercussioni sulle voci disaggregate contenute nella tabella 2. Deve essere assicurata una certa coerenza tra i due insiemi di dati, ossia la somma degli aggiustamenti mensili deve essere uguale agli aggiustamenti trimestrali. Se è stabilita una soglia per gli aggiustamenti trimestrali, o gli aggiustamenti trimestrali non possono essere pienamente identificati o in maniera così dettagliata come gli aggiustamenti mensili, gli aggiustamenti sono calcolati in modo da evitare discrepanze con quelli mensili.
- b) Per le «rivalutazioni dei prezzi dei titoli», possono emergere delle incoerenze tra i dati mensili e quelli trimestrali a seconda dell'approccio seguito per ricavare gli aggiustamenti. Il manuale sulle statistiche di bilancio delle IFM (*Manual on MFI balance sheet statistics*) fornisce linee guida dettagliate sulla procedura da attuare in quei casi per assicurare coerenza tra gli aggiustamenti mensili e trimestrali.
- c) Potrebbero essere necessari degli aggiustamenti per le tabelle trimestrali anche se nessun aggiustamento è segnalato nella tabella 1. Questo è il caso in cui una riclassificazione è segnalata nei dati trimestrali dettagliati ma è esclusa nei dati aggregati mensili. Ciò si verifica anche per gli «aggiustamenti da rivalutazione» se le diverse componenti di una voce mensile si evolvono in direzione opposta. In questi casi è anche garantita coerenza tra i dati mensili e quelli trimestrali.

I medesimi principi si applicano per il calcolo degli aggiustamenti di flusso per le voci per memoria raccolte secondo i requisiti delle parti 3 e 4 dell'allegato II.

2. La misura in cui le BCN forniscono gli aggiustamenti per le statistiche trimestrali dipende dalla loro capacità di identificare o stimare con un ragionevole grado di precisione la classificazione dettagliata per settore e per strumento degli aggiustamenti esistenti mensili. Sono di norma disponibili informazioni per le «riclassificazioni e altri aggiustamenti». In particolare, solitamente le BCN possiedono informazioni sufficientemente dettagliate per allocare facilmente una gran quantità di aggiustamenti contingenti (riclassificazioni, per esempio, dovute ad errori di segnalazione) a voci specifiche trimestrali. Analogamente, gli aggiustamenti trimestrali dovuti a cambiamenti nei soggetti segnalanti non comportano difficoltà per le BCN. Per gli «aggiustamenti da rivalutazione», le cancellazioni e le rivalutazioni dei prezzi sono spesso più difficili da ottenere per la mancanza di appropriate disaggregazioni nei dati originali. Ci si attende che l'«aggiustamento da rivalutazione» sia basato almeno in parte su delle stime. Le stime sono accompagnate da note esplicative riguardo al metodo utilizzato (le disaggregazioni mancanti, per esempio, sono stimate pro quota utilizzando le consistenze).

PARTE 4

Aggiustamenti dei flussi: caratteristiche speciali nelle statistiche relative ai FI*Sezione 1 — Introduzione*

1. Per quanto riguarda le statistiche relative ai FI, le BCN trasmettono gli aggiustamenti da rivalutazione, ricomprendendo sia le rivalutazioni dovute a variazioni di prezzo sia quelle dovute a variazioni di tassi di cambio e gli aggiustamenti da riclassificazione per tutte le voci di bilancio dei FI, seguendo la frequenza indicata nell'articolo 19. In tale fase, le BCN potrebbero aver bisogno di calcolare e/o fare una stima degli aggiustamenti ad alcune delle disaggregazioni che non sono segnalate dai FI in quanto non considerate «requisiti minimi» nella tabella 3, della parte 3, dell'allegato I del Regolamento (UE) n. 1073/2013 (BCE/2013/38).

2. Gli aggiustamenti di flusso sono soggetti allo stesso sistema contabile di partita doppia che si applica alle consistenze. In tutti i casi, gli aggiustamenti hanno una contropartita che spesso è costituita da «quote e partecipazioni in fondi di investimento» o da «altre passività», a seconda dell'operazione e delle norme contabili locali.

▼B

3. In linea di principio, per il valore di transazioni in depositi/crediti e titoli valgono i seguenti orientamenti. Il valore di una operazione in depositi/crediti e in titoli esclude le commissioni, ecc. Dal valore di operazione in depositi/crediti sono esclusi gli interessi maturati ricevuti o da pagare ma non ancora incassati o corrisposti. Gli interessi maturati su depositi/crediti invece, sono da classificarsi, secondo i casi, nella voce «altre passività» o «altre attività».

Gli interessi maturati su titoli detenuti ed emessi sono inclusi nei dati sulle consistenze sui titoli e nel valore della transazione.

Sezione 2 — Aggiustamenti da rivalutazione

1. Il Regolamento (UE) n. 1073/2013 (BCE/2013/38) permette una certa flessibilità per quanto riguarda sia la tipologia di dati utilizzati per calcolare gli aggiustamenti da rivalutazione delle attività e delle passività, sia la forma in cui tali dati sono raccolti e compilati. La decisione sul metodo è lasciata alle BCN.

2. Esistono le seguenti due opzioni per calcolare gli aggiustamenti derivanti da rivalutazioni dei titoli raccolti titolo per titolo:

— i FI segnalano per ciascun titolo informazioni che consentono alle BCN di ricavare gli aggiustamenti da rivalutazione: i FI segnalano alle BCN le informazioni per ciascun titolo, come stabilito nei paragrafi 1, 2 e 4, della tabella 2 della parte 3 dell'allegato I del Regolamento (UE) n. 1073/2013 (BCE/2013/38). Tale informazione consente alle BCN di avere accurate informazioni sugli «aggiustamenti da rivalutazione» da trasmettere alla BCE. Quando si segue questa opzione, le BCN possono ricavare gli «aggiustamenti da rivalutazione» in conformità del metodo comune dell'Eurosistema, ossia, secondo il «metodo di derivazione dei dati di flusso», come descritto nel manuale per le statistiche relative ai FI che accompagna il regolamento,

— i FI segnalano direttamente alla BCN le transazioni per ciascun titolo: i FI segnalano per ciascun titolo, le somme degli acquisti e delle vendite dei titoli avvenuti durante il periodo di riferimento come stabilito nella tabella 2, paragrafi 1 e 3, dell'allegato I, parte 3, del Regolamento (UE) n. 1073/2013 (BCE/2013/38). Le BCN calcolano gli «aggiustamenti da rivalutazione» sottraendo le transazioni dalla differenza tra le consistenze di fine periodo e trasmettono gli aggiustamenti da rivalutazione alla BCE conformemente al presente indirizzo.

3. Per le attività e passività diverse dai titoli o per quei titoli che non sono raccolti titolo per titolo, esistono le due opzioni seguenti per calcolare gli aggiustamenti da rivalutazione:

— i FI segnalano gli aggiustamenti aggregati: i FI segnalano gli aggiustamenti applicabili a ciascuna voce, tenendo presente le variazioni di valutazione dovute a variazioni di prezzo e di tasso di cambio⁽¹⁾. Le BCN che seguono questo metodo aggregano gli aggiustamenti segnalati dai FI per la trasmissione dei dati alla BCE.

⁽¹⁾ In conformità con l'allegato III del Regolamento (UE) n. 1073/2013 (BCE/2013/38), le BCN raccolgono dai FI i dati sulle rivalutazioni dovute a variazioni di prezzi e dei tassi di cambio oppure, in alternativa, raccolgono solo i dati sulle rivalutazioni dovute a variazioni dei prezzi e i dati necessari che coprono, come minimo, una disaggregazione per valuta nella sterlina inglese, nel dollaro statunitense, nello yen giapponese e nel franco svizzero, al fine di ricavare le rivalutazioni dovute a variazioni di tasso di cambio.

▼ B

- i FI segnalano le operazioni aggregate: i FI sommano le transazioni effettuate durante il mese e trasmettono il valore degli acquisti e delle vendite alla BCN. Le BCN che ricevono i dati sulle transazioni, calcolano gli «aggiustamenti da rivalutazione» come residuo ottenuto dalla differenza tra le consistenze e le transazioni, e trasmettono l'aggiustamento da rivalutazione alla BCE in conformità con il presente indirizzo.

PARTE 5

Aggiustamenti dei flussi: caratteristiche speciali nelle statistiche relative alle SV*Sezione 1 — Introduzione*

Per le statistiche relative alle SV, le BCN segnalano le operazioni per tutte le voci nel bilancio della SV in conformità con l'articolo 20. I soggetti segnalanti SV forniscono le operazioni come definite nella parte 3 dell'allegato II del Regolamento (UE) n. 1075/2013 (BCE/2013/40) direttamente alla BCN competente o, in alternativa, i soggetti segnalanti possono invece fornire, in accordo con la BCN, gli aggiustamenti da rivalutazione e altre variazioni di volume che consentano alla BCN di ricavare le operazioni in conformità con i principi stabiliti nel presente allegato.

Sezione 2 — Cancellazioni/svalutazioni

1. Le BCN segnalano alla BCE dati sulle cancellazioni/svalutazioni di crediti cartolarizzati in conformità con l'articolo 20. Sono incluse, se identificabili, anche le cancellazioni/svalutazioni riconosciute nel momento in cui un credito è venduto o trasferito a un terzo.

2. Invece di fornire dati sulle cancellazioni/svalutazioni, i soggetti segnalanti possono, in accordo con la BCN competente, fornire altre informazioni che permettono alla BCN di ricavare i dati richiesti su tali cancellazioni/svalutazioni.

▼ M2

PARTE 6

Aggiustamenti di flusso: caratteristiche speciali nelle statistiche relative alle IA*Sezione 1: Introduzione*

1. Per quanto riguarda le statistiche relative alle IA, le BCN trasmettono gli aggiustamenti da rivalutazione, ricomprendendo sia le rivalutazioni dovute a variazioni di prezzo e di tassi di cambio che gli aggiustamenti da riclassificazione per tutte le voci di bilancio delle IA, in osservanza dell'articolo 26 *bis*. In tale processo, le BCN potrebbero aver bisogno di calcolare e/o fare una stima degli aggiustamenti non segnalati dalle IA. Vi sono ricompresi i dati per i quali le serie di consistenze corrispondenti sono segnalate voce per voce, quelli che non sono considerati «Requisiti minimi» nelle tabelle 3a e 3b dell'allegato III al Regolamento (UE) n. 1374/2014 (BCE/2014/50) e i dati sulle riserve tecniche di assicurazione.

Sezione 2: Aggiustamenti da rivalutazione

1. Il Regolamento (UE) n. 1374/2014 (BCE/2014/50) permette una certa flessibilità per quanto riguarda sia la tipologia di dati utilizzati per calcolare gli aggiustamenti da rivalutazione delle attività e delle passività, che la forma in cui tali dati sono raccolti e compilati. La decisione sul metodo è rimessa alle BCN.

2. Esistono le seguenti due opzioni per calcolare gli aggiustamenti derivanti da rivalutazioni per i titoli raccolti titolo per titolo (s-b-s). Nella raccolta di dati voce per voce, le BCN possono seguire un metodo analogo per attività diverse dai titoli.

- le IA segnalano per ciascun titolo (s-b-s) informazioni che consentono alle BCN di ricavare gli aggiustamenti da rivalutazione: le IA segnalano alle BCN le informazioni per ciascun titolo (s-b-s), come stabilito nei paragrafi 1, 2 e 4, delle tabelle 2.1 e 2.2 dell'allegato I, parte 3, del Regolamento (UE) n. 1374/2014 (BCE/2014/50). Tali informazioni consentono alle BCN di ottenere

▼ M2

informazioni accurate sugli «Aggiustamenti da rivalutazione» da trasmettere alla BCE. Quando si segue questa opzione, le BCN possono ricavare gli «Aggiustamenti da rivalutazione» in conformità al metodo comune dell'Eurosistema, ossia, secondo il «metodo di derivazione dei dati di flusso», come descritto nel Manuale per le statistiche relative alle IA che accompagna il Regolamento e il presente indirizzo,

- le IA segnalano direttamente alla BCN le transazioni per ciascun titolo (s-b-s): le IA segnalano per ciascun titolo, le somme degli acquisti e delle vendite dei titoli avvenuti durante il periodo di riferimento come stabilito nelle tabelle 2.1 e 2.2, paragrafi 1 e 3, dell'allegato I, parte 3, al Regolamento (UE) n. 1374/2014 (ECB/2014/50). Le BCN calcolano gli «Aggiustamenti da rivalutazione» sottraendo le transazioni dalla differenza tra le consistenze di fine periodo e trasmettono gli aggiustamenti da rivalutazione alla BCE conformemente al presente indirizzo.

3. Per le riserve tecniche di assicurazione detenute da IA, esistono le seguenti due opzioni per ricavare dati approssimativi degli aggiustamenti da rivalutazione:

- le IA segnalano gli aggiustamenti o le operazioni in forma aggregata in conformità alle istruzioni impartite dalle BCN. Le BCN che seguono questo metodo aggregano gli aggiustamenti segnalati dalle IA per la trasmissione dei dati alla BCE,

- le BCN ricavano dati approssimativi sulla base dei dati forniti dalle IA.

4. Per le attività e passività diverse da quelle raccolte voce per voce e dalle riserve tecniche di assicurazione detenute da IA, esistono le seguenti tre opzioni per calcolare gli aggiustamenti da rivalutazione:

- le IA segnalano gli aggiustamenti aggregati: le IA segnalano gli aggiustamenti applicabili a ciascuna voce, tenendo presente le variazioni di valutazione dovute a variazioni di prezzo e del tasso di cambio. Le BCN che seguono questo metodo aggregano gli aggiustamenti segnalati dalle IA per la trasmissione dei dati alla BCE,

- le IA segnalano le operazioni aggregate: le IA sommano le operazioni effettuate durante il trimestre e trasmettono il valore degli acquisti e delle vendite alla BCN. Le BCN che ricevono i dati sulle operazioni, calcolano gli «Aggiustamenti da rivalutazione» come residuo ottenuto dalla differenza tra le consistenze e le operazioni, e trasmettono l'aggiustamento da rivalutazione alla BCE in conformità con il presente indirizzo, ovvero

- le BCN ricavano dati approssimativi sulla base dei dati forniti dalle IA.

▼ **M2**

ALLEGATO V

ELENCO DELLE UNITÀ ISTITUZIONALI A FINI STATISTICI

PARTE 1

Raccordo dell'elenco degli attributi del Register of Institutions and Affiliates Database (RIAD) con specifiche serie di dati mantenute a fini statistici

Nome dell'attributo ^(a)	Pertinente nell'ambito dell'elenco di									
	IFM		FI		SV		PSRI ^(b)		IA	
	Tipo	Frequenza di aggiornamento	Tipo	Frequenza di aggiornamento	Tipo	Frequenza di aggiornamento	Tipo	Frequenza di aggiornamento	Tipo	Frequenza di aggiornamento
«Non-industry» IDs										
— RIAD code	M	d	M	q	M	q	M	a	M	q
— Nationals business register	E	d	E	q	E	q	O	a	E	q
— EGR code	E	d			E	q				
— LEI (as available)	M	d	M	q	M	q	M	a	M	q
«Industry» IDs										
— BIC	E	d								
— ISINs	E	d	M	q	M	q			E	q
Name	M	d	M	q	M	q	M	a	M	q
Country of residence	M	d	M	q	M	q	M	a	M	q
Address	M	d	M	q	M	q	M	a	M	q
Area code	M	d	M	q	M	q	M	a	M	q
Legal form	E	d	E	q	E	q	E	a	E	q
Flag Listed	M	d	M	q	M	q	O	a	M	q
Flag Supervised	M	d	M	q	M	q	M	a	M	q
Flag Subject to Directive 2009/138/EC									M	q
Reporting requirements	E	d	E	q	E	q	E	a	E	q

▼ M2

Nome dell'attributo ^(a)	Pertinente nell'ambito dell'elenco di									
	IFM		FI		SV		PSRI ^(b)		IA	
	Tipo	Frequenza di aggiornamento	Tipo	Frequenza di aggiornamento	Tipo	Frequenza di aggiornamento	Tipo	Frequenza di aggiornamento	Tipo	Frequenza di aggiornamento
Type of licence	M	d	M	q	M	q	O	a	E	q
Capital variability			M	q						
UCITS compliance			M	q						
Legal set-up			M	q						
Flag Sub-fund			M	q						
Nature of securitisation					M	q				
Flag E-money issuer — licence							M	a		
Flag E-money issuer — business							M	a		
Flag Payment service provider — licence							M	a		
Flag Payment service provider — business							M	a		
Flag Payment system operator							M	a		
Comment	O	d	O	q	O	q	O	a	O	q
NACE code	M	d	M	q	M	q	E	a	M	q
Total employment	E	a	O	a	E	a	O	a	E	a
Total solo balance sheet (ECB Regulation)	M	a	E	a	E	a			E	a
NET assets, NET asset value	E	a	M	a						
Gross premiums written									M	a
ESA 2010	M	d	M	q	M	q	M	a	M	q
Sub-sector type	M	d	M	q	M	q	M	a	M	q
Birth date	O	d	O	q	O	q	O	a	O	q
Closure date	M	d	M	q	M	q	M	a	M	Q
Flag Activity status	M	d	M	q	M	q	M	a	M	Q

▼ M2

Nome dell'attributo ^(a)	Pertinente nell'ambito dell'elenco di									
	IFM		FI		SV		PSRI ^(b)		IA	
	Tipo	Frequenza di aggiornamento	Tipo	Frequenza di aggiornamento	Tipo	Frequenza di aggiornamento	Tipo	Frequenza di aggiornamento	Tipo	Frequenza di aggiornamento

Minimum reference data ^(a) requested for

Originator of FVC					M	q				
Management company			M	q	M	q				
Head of branch	M	d							M	Q

M (obbligatorio), E (incoraggiato), O (opzionale), vuoto (non applicabile)

Frequenza: a (annuale), q (trimestrale), m (mensile), d (giornaliera/non appena si verificano cambiamenti).

Scadenza temporale: per i dati annuali è (se non specificato altrove) un mese dopo la data di riferimento.

^(a) Per ulteriori descrizioni e metadati si veda la parte 3.

^(b) PSRI: Istituzioni rilevanti ai fini delle statistiche sui pagamenti (Payment statistics relevant institutions); si prega di osservare che l'elenco delle PSRI può sovrapporsi all'elenco delle IFM.

PARTE 2

Tipi di rapporti tra unità organizzative

	Tipo	Frequenza di aggiornamento
1. Rapporti organizzativi all'interno di un'impresa		
Rapporti tra un'unità giuridica (o più unità giuridiche) e un'impresa.	O	—
2. Rapporti all'interno di un gruppo di imprese		
Rapporto di controllo	E ^(c)	Q
Rapporto di proprietà	E ^(c)	Q
3. Altri rapporti		
Legame tra un «cedente» e la propria SV	M	Q
Legame tra una «società di gestione» e la propria SV/il proprio FI	M	Q
Legame tra una «filiale non residente» e la propria «sede centrale» residente	M	Q
Legame tra una «filiale residente» e la propria «sede centrale» non residente	M	Q
Legame tra un «sotto-fondo» e un «fondo ad ombrello»	M	Q
Legame con il predecessore/successore in caso di assorbimento/scorporo	M	d/q

^(c) solo per «grandi gruppi bancari» con sede centrale nell'area dell'euro (cfr. l'articolo 12)

▼ M2

PARTE 3

Definizioni e affinamento delle istruzioni di segnalazione

RIAD code	<p>Il codice unico di identificazione per ogni unità organizzativa nel RIAD, composto di due parti: «host» e «id».</p> <p>I valori combinati per le due parti garantiscono che questa chiave primaria sia unica:</p> <ul style="list-style-type: none"> — codici ISO-3166 del paese a due caratteri, — stringa libera. <p><i>[voce obbligatoria per creare un'entità nel RIAD]</i></p>
Alias identifiers	<p>Elenco aperto di una moltitudine di codici di identificazione composto da identificatori che possono essere aderenti o meno a un qualsiasi standard (semi) industriale. Dato che esso può comprendere codici «nazionali» puri l'intero elenco non è obbligatorio per tutte le istituzioni che forniscono dati. Ne sono un esempio i codici dei registri delle imprese nazionali, il codice del registro degli euro-gruppi (EuroGroups Register), l'identificativo delle entità giuridiche (Legal Entity Identifier, LEI) (se disponibile) e il codice BIC.</p> <p>Al fine di essere operativo nello scambio di dati tra una BCN e il RIAD, l'identificatore deve essere registrato in uno specifico elenco di codici del sistema.</p>
ISIN	<p>«Numero internazionale di identificazione dei titoli» (International Securities Identifying Number) come definito nell'ISO 6166. Nel RIAD il codice ISIN appare in due modi:</p> <ul style="list-style-type: none"> — nel caso di FI e SV i requisiti di segnalazione comprendono l'obbligo di segnalare (tutti) i titoli (non rimborsati) emessi da una società finanziaria, — dato che ogni titolo emesso da una società identifica parimenti l'entità in modo univoco, ogni singolo codice ISIN di azioni emesse (ed eventualmente) quotate o altri titoli di debito può essere utilizzato per identificare l'unità organizzativa stessa.
Name	<p>Nome di registrazione per esteso, inclusa la forma giuridica (ad esempio Plc, Ltd, SpA, AG ecc.).</p>
Country of residence	<p>Paese di costituzione o registrazione</p> <p><i>[voce obbligatoria per creare un'entità nel RIAD]</i></p>
Address	<p>Indica i dettagli sull'ubicazione di un'unità organizzativa; se applicabile, è composto di quattro parti:</p>
City	<ul style="list-style-type: none"> — la città di ubicazione,
Address	<ul style="list-style-type: none"> — il nome della strada e il numero civico,
Postal code	<ul style="list-style-type: none"> — il codice postale, indicato utilizzando le relative convenzioni nazionali,
Postal box	<ul style="list-style-type: none"> — il numero della casella postale, indicato utilizzando le relative convenzioni nazionali
Area code	<p>Classificazione geografica richiesta a fini statistici.</p>
Legal form	<p>Il campo delle forme giuridiche applicabili segue i singoli elenchi di codici nazionali e deve essere registrato nel RIAD prima di poter essere utilizzato nel trasferimento dei dati da qualsiasi BCN che fornisce dati.</p>

▼ M2

Flag Listed ^(d)	Contrassegno che indica se un'unità organizzativa è quotata su una borsa valori (nazionale o estera); può essere utilizzato in modo inverso per indicare la «cancellazione dal listino» di un'entità.
Flag Supervised ^(d)	Contrassegno che indica se un'entità è soggetta ad un regime di vigilanza affidato ad autorità nazionali e/o sovranazionali.
Flag Subject to Directive 2009/138/EC	Contrassegno che indica se un'entità è soggetta alla Direttiva 2009/138/CE o a un diverso regime di vigilanza (possibili valori: «Direttiva 2009/138/CE»/«Altro»). Da compilare solo se l'entità è vigilata.
Reporting requirements	<p>Elenchi aperti di codici che possono essere utilizzati per registrare in un registro centrale a quali obblighi di segnalazione nazionali e/o sovranazionali è soggetta un'entità; un'entità può essere soggetta ad obblighi multipli.</p> <p>Il campo dei singoli elenchi di codici nazionali applicabili deve essere registrato nel RIAD prima che di poter essere utilizzato nel trasferimento dei dati da qualsiasi BCN che fornisce dati.</p>
Type of licence	<p>Attributo che indica se un'entità è titolare di una (specifica) autorizzazione certificata da autorità nazionali e/o sovranazionali.</p> <p>Gli elenchi dettagliati dei codici nazionali possono essere registrati nel RIAD per consentire l'identificazione di specifici regimi/sistemi di autorizzazione.</p>
Capital variability	Questa variabile specifica qualsiasi restrizione della quantità di azioni che il fondo può emettere, ossia se rappresenta un fondo «open-end» (a capitale variabile) o «closed-end» (a capitale fisso).
UCITS compliance	Contrassegno che indica che un fondo è conforme ai requisiti OICVM.
Legal set-up	Questa variabile specifica la forma giuridica che può essere assunta da un FI.
Sub-fund	Questa variabile specifica se un FI è un sottofondo.
Nature of securitisation	Questa variabile specifica il tipo di cartolarizzazione intrapreso da una SV.
Flag E-money issuer — licence ^(d)	Contrassegno che indica se un'entità è titolare di una specifica autorizzazione di «emittente di moneta elettronica» (ai sensi dell'articolo 2 della Direttiva 2009/110/CE del Parlamento europeo e del Consiglio) ⁽¹⁾ .
Flag E-money issuer — business ^(d)	Contrassegno che indica se un'entità svolge effettivamente l'attività di «emittente di moneta elettronica».
Flag Payment service provider — licence ^(d)	Contrassegno che indica se un'entità è titolare di una specifica autorizzazione di «prestatore di servizi di pagamento» (ai sensi dell'articolo 4 della Direttiva 2007/64/CE).
Flag Payment service provider — business ^(d)	Contrassegno che indica se un'entità svolge effettivamente l'attività di «prestatore di servizi di pagamento».
Flag Payment system operator ^(d)	Contrassegno che indica se un'entità è un «gestore di un sistema di pagamento» ai sensi dell'articolo 1 del Regolamento (UE) n. 1409/2013 (BCE/2013/43).
Comment	Testo libero
NACE	Attività principale secondo la NACE Rev.2 (classe a 4 cifre).
Total employment	Numero totale degli occupati; se possibile misurato in «equivalenti a tempo pieno» (ETP).

▼ M2

Total solo balance sheet (ECB Regulation)	Ammontare totale del bilancio secondo i rispettivi regolamenti su VdB/FI/SV/IA (denominato in EUR)
NET assets, NAV	Per i FI il valore delle «quote e partecipazioni» (VNA); per gli enti creditizi approssimato da «capitale e riserve» (denominato in EUR).
Gross premiums written	Per le IA, il valore dei premi lordi sottoscritti comprendenti tutti gli importi dovuti nel corso dell'esercizio finanziario in relazione a contratti assicurativi, indipendentemente dal fatto che tali importi possano essere relativi in tutto o in parte a un esercizio finanziario successivo.
ESA 2010	Settori istituzionali del SEC 2010 (codice a 4 cifre); può includere la classificazione pubblico/privato nazionale/sotto controllo estero.
Sub-sector type	Espansione della classificazione del SEC 2010, che permette l'identificazione di sottocategorie di disaggregazioni standard di contabilità nazionale. Per le IA indica la tipologia di impresa di assicurazione in relazione al tipo di attività. Può avere i valori: assicurazioni vitavita, assicurazioni non vita, assicurazioni miste e riassicurazioni.
Birth date	Data della costituzione di un'unità giuridica o registrazione di un'unità istituzionale; se questa informazione non può essere ricavata (con ragionevole diligenza) si deve fornire un'approssimazione. <i>[voce obbligatoria per creare un'entità nel RIAD; può essere approssimata]</i>
Closure date	Data di deregistrazione di un'entità. Tutte le entità rimangono nel RIAD anche oltre la «data di chiusura».
Esistenza	<i>Le questioni relative all'«esistenza» (o meno) di una singola unità in un determinato momento possono essere ricavate dalla «data di chiusura».</i>
Activity status ^(d)	Contrassegno che indica se un'entità è «attiva», «non attiva» o «in liquidazione»; questo attributo è aggiuntivo rispetto all'informazione relativa al fatto se un'entità sia (ancora) esistente.
Liquidazione	<i>La data iniziale di validità del valore «in liquidazione» (cfr. «stato di attività») segna la data di inizio del procedimento di liquidazione.</i>
Assorbimento	<i>Nel RIAD le operazioni societarie quali fusioni e scorpori sono mappate registrando le cancellazioni, modifiche o creazioni pertinenti e il relativo rapporto predecessore/successore.</i>
Relationship between legal unit(s) and enterprise	Consente la registrazione del rapporto tra un'unità giuridica e l'impresa che essa gestisce, riflettendo il concetto che un'impresa può corrispondere a un'unità giuridica o a una combinazione di unità giuridiche.
Control relationship	Legame tra unità giuridiche, basato sul concetto di «controllo» come definito nella Direttiva 2013/34/UE del Parlamento europeo e del Consiglio ⁽²⁾ (regola della proprietà > 50 %).
Ownership relationship	Legame tra unità giuridiche, basato sul concetto di percentuale di «quota di capitale», «diritti di voto» ecc., rappresentato ad esempio dalla regola del > 10 % definita nel parametro dell'Organizzazione per la cooperazione e lo sviluppo economico.
Link between a 'sub-fund' and an 'umbrella fund'	Consente la registrazione dei rispettivi rapporti se un fondo a ombrello separa le proprie attività in diversi sottofondi in modo tale che le quote/partecipazioni relative a ciascun sottofondo siano garantite in maniera indipendente da attività differenti [cfr. Regolamento (UE) n. 1073/2013 (BCE/2013/38)].
Management company	Descrizione della società di gestione registrata di un fondo o di una società veicolo — nome, residenza, codice del settore istituzionale e codice RIAD (per le unità residenti nell'Unione). Deve essere collegata a ogni FI o SV gestito dalla società.

▼ M2

Head	Descrizione della sede legale centrale registrata di una filiale che opera in uno Stato membro dell'Unione — nome, residenza, codice del settore istituzionale e codice RIAD (per le unità residenti nell'Unione). Deve essere collegata alla pertinente filiale insediata in un paese dell'Unione.
Originator	Descrizione della società registrata che ha creato la SV al fine della cartolarizzazione e ha trasferito le attività, o un insieme di attività, e/o il rischio di credito delle attività o dell'insieme di attività alla struttura della cartolarizzazione — nome, residenza, codice del settore istituzionale e codice RIAD (per le unità residenti nell'Unione). Deve essere collegata alla(e) relativa(e) SV creata(e) dall'entità.
Resident branch	Filiale che risiede nel territorio della BCN segnalante la cui sede centrale è un'entità non residente ai sensi dell'articolo 1 del Regolamento (CE) n. 2533/98.
Non-resident branch	Filiale che risiede fuori del territorio della BCN segnalante la cui sede centrale è un'entità non residente ai sensi dell'articolo 1 del Regolamento (CE) n. 2533/98.

(^d) Per i contrassegni semplici non è necessario fornire specifici intervalli di validità alla prima segnalazione.

(¹) Direttiva 2009/110/CE del Parlamento europeo e del Consiglio, del 16 settembre 2009, concernente l'avvio, l'esercizio e la vigilanza prudenziale dell'attività degli istituti di moneta elettronica, che modifica le direttive 2005/60/CE e 2006/48/CE e che abroga la direttiva 2000/46/CE (GU L 267, 10.10.2009, pag. 7).

(²) Direttiva 2013/34/UE del Parlamento europeo e del Consiglio, del 26 giugno 2013, relativa ai bilanci d'esercizio, ai bilanci consolidati e alle relative relazioni di talune tipologie di imprese, recante modifica della direttiva 2006/43/CE del Parlamento europeo e del Consiglio e abrogazione delle direttive 78/660/CEE e 83/349/CEE del Consiglio (GU L 182 del 29.6.2013, pag. 19).

PARTE 4

Trasmissione di dati

Le BCN possono fornire (aggiornamenti dei) dati di riferimento on line o in modalità batch attraverso il RIAD secondo uno dei formati presentati nel documento intitolato «Disposizioni tecniche relative allo scambio di dati nel quadro del sistema di scambio dei dati RIAD» («Exchange Specification for the RIAD Data Exchange System»). L'inserimento di nuove entità nel RIAD (così come la cancellazione eccezionale dalla banca dati) è sempre possibile in modalità on line o batch.

Il RIAD adotta un approccio parsimonioso nella gestione dei dati di riferimento, il che significa che ogni variazione nei dati di riferimento di una singola entità può essere applicata per specifici (singoli) attributi. Eccetto il caso di errore materiale, nessuna unità registrata nel RIAD è cancellata; la sua durata di vita è determinata inserendo una data di creazione o una data di chiusura. Le modifiche di attributi singoli sono attuate tramite la variazione (dell'intervallo di validità) di valori specifici.



ALLEGATO VI

OBBLIGHI DI SEGNALAZIONE DI DATI STORICI

1. Obblighi del SEC 2010 - dati storici trimestrali o stime per gli elementi di base delle SMF (dati sulle consistenze e sui flussi ⁽¹⁾)

Tabella 1: Obblighi del Regolamento (UE) No 1071/2013 (ECB/2013/33)		Dati richiesti
1	Crediti concessi a: a) sotto-settori delle IFM b) amministrazioni pubbliche e SV con disaggregazione per scadenza	Dati storici o stime per i dati sulle consistenze e sui flussi <i>(priorità elevata)</i>
2	Disaggregazione di azioni e altre partecipazioni: a) per totale IFM, totale non-IFM e totale emittenti del resto del mondo, divisione di «azioni e altre partecipazioni» in: «azioni quotate», «azioni non quotate» e «altre partecipazioni» b) per i sotto-settori non-IFM altri intermediari finanziari (AIF), imprese di assicurazione (IA), fondi pensione (FP) e società non finanziarie (SNF): divisione di «azioni e altre partecipazioni» in: «azioni quotate», «azioni non quotate» e «altre partecipazioni»	Dati storici o stime per i dati sulle consistenze e sui flussi <i>(priorità elevata)</i>
3	Disaggregazione dei depositi ricevuti dai sotto-settori delle IFM: dati totali dei depositi per i (nuovi) (sotto-)settori di controparte non-IFM e dei depositi overnight per le amministrazioni centrali, per ottenere un miglior quadro generale dell'insieme dei sotto-settori non-IFM	Dati storici o stime per i dati sulle consistenze e sui flussi <i>(priorità molto elevata)</i>
4	Disaggregazione degli strumenti finanziari derivati: per settore (IFM/non IFM) e area geografica (nazionali/altri Stati membri dell'area dell'euro/resto del mondo)	Dati storici o stime per i dati sulle consistenze e sui flussi <i>(priorità bassa)</i>
5	Settore AIF - identificazione separata dei FI	Dati storici o stime per i dati sulle consistenze e sui flussi <i>(priorità elevata)</i>
6	Nuovo settore AIF - fusione dei sotto-settori S.125-S.127 e società di partecipazione di SNF	Dati storici o stime per i dati sulle consistenze e sui flussi <i>(priorità molto elevata)</i>
7	Divisione dell'attuale settore imprese di assicurazione e fondi pensione (IAFP) nel settore imprese di assicurazione (IA) e nel settore fondi pensione (FP)	Dati storici o stime per i dati sulle consistenze e sui flussi <i>(priorità elevata)</i>

⁽¹⁾ Una priorità inferiore è attribuita agli sforzi supplementari per stimare gli aggiustamenti di flusso per i dati storici del SEC 2010 per i periodi prima del 2014T2, soprattutto nei casi in cui l'esercizio conoscitivo del gruppo di lavoro sulle statistiche monetarie e finanziarie (*Working Group on Monetary and Financial Statistics*) suggerisca che qualsiasi stima sarebbe di scarsa qualità oppure risulterebbe da una differenza tra le consistenze.



Tabella 2: Obblighi del Regolamento (EU) No 1073/2013 (ECB/2013/38)		Dati richiesti
1	Settori del SEC 2010: identificazione separata del settore fondi di investimento	Dati storici o stime per i dati sulle consistenze e sui flussi <i>(priorità elevata)</i>
2	Settori del SEC 2010: che incorporano il nuovo settore AIF	Dati storici o stime per i dati sulle consistenze e sui flussi <i>(priorità molto elevata)</i>

Tabella 3: Obblighi del Regolamento (UE) No 1075/2013 (ECB/2013/40)		Dati richiesti
1	Prestiti cartolarizzati - disaggregazioni settoriali	Dati storici o stime per i dati sulle consistenze e sui flussi <i>(priorità bassa)</i>

2. Dati storici o stime per tutte le nuove caratteristiche a priorità elevata adottate nel Regolamento (UE) n. 1071/2013 (BCE/2013/33) da giugno 2014

Tabella 4: Obblighi del Regolamento (ECB/2013/33)		Dati richiesti
1	Crediti mensili concessi a: a) sotto-settori delle IFM b) amministrazioni pubbliche e SV con disaggregazione per scadenza	Dati storici o stime per i dati sulle consistenze e sui flussi
2	Dati mensili su cessioni e cartolarizzazioni di crediti	Dati storici o stime per i dati sulle consistenze e sui flussi
3	Dati mensili sulle disaggregazioni dei depositi: a) ricevuti dai sotto-settori delle IFM b) dati totali dei depositi per i (nuovi) (sotto-)settori di controparte non-IFM e depositi overnight per amministrazioni centrali	Dati storici o stime per i dati sulle consistenze e sui flussi
4	Interessi totali maturati per strumenti di bilancio, crediti, titoli di debito detenuti, depositi e titoli di debito emessi, su base trimestrale	Dati storici o stime per i dati sulle consistenze e sui flussi
5	Dati mensili sul settore AIF - identificazione separata dei FI	Dati storici o stime per i dati sulle consistenze e sui flussi
6	Dati mensili sul nuovo settore AIF - fusione dei sotto-settori S.125-S.127 incluse le società di partecipazione di SNF	Dati storici o stime per i dati sulle consistenze e sui flussi
7	Dati mensili sulla divisione dell'attuale settore IAFP nel settore IA e nel settore FP	Dati storici o stime per i dati sulle consistenze e sui flussi
8	Dati mensili sulle linee di credito disaggregate per settore di controparte	Dati storici o stime per i dati sulle consistenze e sui flussi
9	Dati mensili sulle posizioni intra-gruppo	Dati storici o stime per i dati sulle consistenze e sui flussi

▼B**3. Dati storici o stime per le seguenti nuove caratteristiche adottate nel Regolamento (UE) n. 1072/2013 (BCE/2013/34) e nel presente indirizzo da giugno 2014**

Tabella 5: Obblighi del Regolamento (BCE/2013/34) e del presente indirizzo		Dati richiesti
1	Dati mensili sulle nuove disaggregazioni per vita residua e tasso di interesse ricalcolato per MIR sulle consistenze	Dati storici o stime per i tassi di interesse
2	Dati mensili sulle nuove disaggregazioni per prestiti rinegoziati per MIR	Dati storici o stime per i tassi di interesse e i volumi



GLOSSARIO

Altre categorie di AIF è una categoria residuale composta da società finanziarie che non sono specializzate in nessuna delle aree di attività di cui alle altre due categorie di AIF (gli operatori su valori mobiliari e strumenti derivati e le società finanziarie erogatrici di prestiti). Ad esempio, le società finanziarie specializzate, quali le società che forniscono capitali di rischio e di sviluppo o le società di finanziamento delle esportazioni e delle importazioni, sono incluse in questa categoria.

Altre istituzioni finanziarie sono tutte le istituzioni finanziarie che partecipano ad un sistema di pagamento che sono sottoposte alla vigilanza delle autorità competenti, ossia la banca centrale o l'autorità incaricata della vigilanza prudenziale, ma che non rientrano nella definizione di enti creditizi.

Altre partecipazioni comprendono tutte le operazioni inerenti ad altre partecipazioni che non sono coperte da azioni quotate e non quotate.

Altri depositi sono tutte le disponibilità di depositi diversi dai depositi trasferibili. Tali depositi non possono essere utilizzati per effettuare pagamenti in qualsiasi momento e non sono convertibili in moneta o in depositi trasferibili senza una significativa limitazione o senza il pagamento di una penale. Tale sottocategoria include depositi vincolati, depositi a risparmio ecc.

Altri fondi sono fondi di investimento diversi da fondi obbligazionari, fondi azionari, fondi misti, fondi immobiliari o fondi comuni speculativi.

Altri intermediari finanziari ad eccezione delle imprese di assicurazione e dei fondi pensione (AIF) sono società e quasi-società finanziarie la cui attività principale consiste nel fornire servizi di intermediazione finanziaria mediante l'assunzione di passività nei confronti di unità istituzionali in forme diverse dalla moneta, dai depositi (o loro prossimi sostituti), quote/partecipazioni di fondi di investimento o in relazione ad assicurazioni, pensioni e sistemi di garanzie standard (SEC 2010, paragrafi da 2.86 a 2.94).

Amministrazioni centrali comprendono gli organi amministrativi dello Stato e gli altri enti centrali la cui competenza si estende alla totalità del territorio economico, esclusi gli enti centrali di previdenza e assistenza sociale (SEC 2010, paragrafo 2.114).

Amministrazioni di stati federati e locali: le amministrazioni di Stati federati sono unità istituzionali distinte ed esercitano alcune funzioni amministrative a un livello inferiore a quello delle amministrazioni centrali e superiore a quello delle unità istituzionali amministrative esistenti a livello locale, esclusi gli enti di previdenza e assistenza sociale. Le amministrazioni locali sono enti pubblici territoriali la cui competenza si estende a una parte soltanto del territorio economico, escluse le rappresentanze locali degli enti di previdenza e assistenza sociale (SEC 2010, paragrafi da 2.115 a 2.116).

Assegno bancario è un ordine scritto effettuato da una parte (il traente) a un'altra parte (il trattario; normalmente un ente creditizio) in cui si richiede al trattario il pagamento su domanda di una somma specificata al traente o a una terza parte specificata dal traente.

Attributi sono concetti statistici che forniscono agli utenti informazioni aggiuntive codificate (ad esempio l'unità di misura) e non codificate (ad esempio il metodo di compilazione) in merito ai dati scambiati. Sono «obbligatori» gli attributi che devono avere un valore, altrimenti le relative osservazioni a cui

▼B

essi si riferiscono sono considerate non significative. Sono «condizionali» gli attributi ai quali è assegnato un valore solo se sono disponibili presso l'istituzione segnalante (ad esempio, ID delle serie nazionali), ovvero ogniqualvolta siano rilevanti (ad esempio, compilazione, discontinuità ecc.), e se possono avere valori vuoti.

Ausiliari finanziari consistono in tutte le società e quasi-società finanziarie la cui funzione principale consiste nell'esercitare attività strettamente correlate all'intermediazione finanziaria, ma che non si configurano di per sé come intermediari finanziari. Le holding operative le cui consociate sono tutte o per la maggior parte società finanziarie sono anch'esse ausiliari finanziari (SEC 2010, paragrafi da 2.95 a 2.97).

Autorità bancaria centrale, è una società o quasi-società finanziaria la cui funzione principale consiste nell'emettere moneta, nel garantirne il valore all'interno e all'esterno del paese e nel detenere, in tutto o in parte, le riserve internazionali del paese.

Azioni (quotate e non quotate) comprendono tutte quelle attività finanziarie che rappresentano diritti di proprietà su società o quasi-società. Tali attività finanziarie attribuiscono normalmente ai loro detentori il diritto ad una quota degli utili delle società o delle quasi-società e ad una quota del loro attivo netto in caso di liquidazione.

Azioni di capitale emesse dalle società per azioni sono i titoli che conferiscono ai detentori lo status di soci e il diritto ad una parte del complesso degli utili distribuiti e dell'attivo netto delle società in caso di liquidazione.

Azioni di dividendo emesse dalle società per azioni sono i titoli che, a seconda dei paesi e delle circostanze in cui sono stati emessi, assumono varie denominazioni, quali azioni di fondazione, azioni di godimento, certificati azionari di investimento ecc. Tali titoli: (a) non rappresentano quote di capitale sociale; (b) non conferiscono ai loro detentori lo status di socio propriamente detto, e (c) non attribuiscono ai loro detentori il diritto ad una frazione degli utili che restano da distribuire dopo che il capitale sociale è stato remunerato e a una parte di ogni eventuale surplus restante in caso di liquidazione.

Azioni di godimento emesse dalle società per azioni sono azioni il cui capitale è stato rimborsato ma che continuano ad attribuire ai loro detentori, i quali mantengono lo status di soci, il diritto a una quota degli utili che rimangono da distribuire dopo che il capitale sociale è stato remunerato e dell'eventuale surplus di liquidazione.

Azioni e altre partecipazioni, escluse le quote dei fondi di investimento, si riferiscono alle disponibilità in titoli che rappresentano diritti di proprietà su società o quasi-società. Questi titoli danno generalmente diritto ai detentori ad una partecipazione agli utili delle società o delle quasi-società e ad una quota dei fondi propri nel caso di liquidazione.

Azioni non quotate, escluse le quote dei fondi di investimento, sono titoli rappresentativi di capitale non quotati in alcuna borsa riconosciuta.

Azioni quotate, ad esclusione delle quote e partecipazioni in fondi di investimento sono titoli rappresentativi di capitale oggetto di quotazione in una borsa riconosciuta o in un qualunque altro tipo di mercato secondario. L'esistenza di quotazioni per le azioni incluse nel listino di borsa implica che sono in genere prontamente disponibili prezzi correnti di mercato.

Banconote e monete in euro detenute dalle amministrazioni centrali sono banconote e monete emesse dalla Banca centrale europea, dalle banche centrali nazionali dell'area dell'euro e dalle amministrazioni centrali e sono detenute dalle amministrazioni centrali.

Biglietti e monete in circolazione sono banconote e monete in circolazione emesse o autorizzate dalle autorità monetarie.

▼B

Carte, che offrono al titolare, conformemente al contratto con l'emittente della carta, una o più delle seguenti funzioni: contante, addebito, addebito posticipato, credito e moneta elettronica.

Cartolarizzazione sintetica è la cartolarizzazione caratterizzata dal trasferimento del rischio di credito di un'attività o di un insieme di attività ottenuto mediante l'uso di derivati creditizi, garanzie o ogni meccanismo simile.

Cartolarizzazione tradizionale è una cartolarizzazione caratterizzata dal trasferimento del rischio di credito di un'attività o di un insieme di attività ottenuto mediante il trasferimento della titolarità giuridica o effettiva delle attività cartolarizzate o attraverso sottopartecipazione.

Cartolarizzazione, è definita nell'articolo 1, paragrafo 2, del regolamento (UE) n. 1075/2013 (BCE/2013/40).

Cartolarizzazioni collegate ad assicurazioni sono cartolarizzazioni in cui si effettua un trasferimento di polizze assicurative ottenuto attraverso il trasferimento ad una SV della titolarità giuridica o effettiva, oppure laddove i rischi assicurativi sono trasferiti da parte di un'impresa di assicurazione o riassicurazione ad una SV che finanzia interamente tali rischi attraverso l'emissione di strumenti di finanziamento e i diritti di rimborso degli investitori in detti strumenti di finanziamento siano subordinati agli obblighi di riassicurazione della SV.

Collocamenti privati si riferiscono alla vendita di emissioni di titoli di capitale ad un unico compratore o ad un numero limitato di compratori, senza offerta pubblica.

Crediti sono fondi prestatati a mutuatari dai soggetti segnalanti che non sono rappresentati da certificati o che sono rappresentati da un unico certificato (anche se è diventato negoziabile).

Depositi a vista sono depositi convertibili in contante e/o trasferibili su richiesta tramite assegno, vaglia bancario, addebito o con modalità simili, senza significativi ritardi, restrizioni o penali. Sono inclusi i saldi rappresentanti somme prepagate incorporate in forme hardware (carte prepagate) o software di moneta elettronica emessa dalle IFM. I depositi non trasferibili, che possono essere tecnicamente riscossi su richiesta ma che sono assoggettati a penali rilevanti, sono esclusi.

Depositi con durata prestabilita sono depositi non trasferibili che non possono essere convertiti in contante prima della scadenza prestabilita o che possono essere convertiti in contante prima di tale scadenza solo dietro pagamento di una penale. I prodotti finanziari che presentano disposizioni sul «roll-over» devono essere classificati sulla base della scadenza più vicina. Nonostante i depositi con una durata prestabilita possano consentire un rimborso anticipato dopo la previa notifica, o possano essere rimborsati su richiesta, con l'applicazione di penalità, tali caratteristiche non sono considerate rilevanti a fini di classificazione.

Depositi rimborsabili con preavviso sono depositi non trasferibili senza durata prestabilita non convertibili in contante senza un periodo di preavviso, prima della cui scadenza la conversione stessa non è possibile, o lo è soltanto con l'applicazione di una penale. Includono depositi che, anche se talvolta legittimamente estinguibili su richiesta, in base agli usi nazionali sarebbero assoggettati a penali e a restrizioni (classificati nella fascia di durata «fino a tre mesi inclusi») e conti di investimento senza periodo di preavviso o durata prestabilita, ma che prevedono condizioni restrittive sul prelievo (classificati nella fascia di durata «oltre tre mesi»).

▼B

Depositi trasferibili sono quei depositi a vista che sono direttamente trasferibili a richiesta per effettuare pagamenti in favore di altri operatori economici con mezzi di pagamento comunemente utilizzati, come il trasferimento di crediti e l'addebito diretto, eventualmente anche attraverso carta di credito o di addebito, operazioni in moneta elettronica, assegni, o mezzi simili, senza ritardi di rilievo, restrizioni o penali.

Emissione di azioni gratuite è l'attribuzione di nuove azioni agli azionisti in proporzione alle azioni possedute.

Emissioni a tasso fisso comprendono tutte le emissioni per le quali il pagamento della cedola, basato sul tasso d'interesse cedolare sul capitale, resta invariato per tutta la durata dell'emissione. Sono compresi anche i titoli il cui tasso non è rigidamente fisso né rigidamente variabile, cioè emissioni a tasso misto (ad esempio, i titoli il cui tasso è convertibile da fisso in variabile, o da variabile in fisso, nonché i titoli non provvisti della stessa cedola per tutta la durata dell'emissione, ed i titoli step-up, step-down).

Emissioni a tasso variabile comprendono tutte le emissioni con pagamento di cedola per le quali la cedola o il capitale sono periodicamente modificati con riferimento ad un tasso d'interesse o indice indipendenti.

Emissioni frazionate di azioni sono emissioni di azioni in cui la società o quasi-società aumenta il numero delle proprie azioni frazionando le azioni esistenti in altre di taglio minore.

Emittenti di titoli sono quelle società e quasi-società che emettono titoli e che contraggono un'obbligazione giuridica nei confronti dei detentori di tali strumenti in conformità delle condizioni di emissione.

Emittenti non residenti comprendono quelle unità che: a) sono situate nel territorio economico del paese segnalante, ma non esercitano e non intendono esercitare attività od operazioni economiche per un periodo di un anno o più nel territorio di tale paese; o che b) sono situate fuori dal territorio economico del paese segnalante.

Ente creditizio ha lo stesso significato definito nell'articolo 4, paragrafo 1, del regolamento (UE) n. 575/2013.

Enti di previdenza e assistenza sociale sono le unità istituzionali centrali, di Stati federati e locali, la cui attività principale consiste nell'erogare prestazioni sociali e che rispondono ai seguenti due criteri: a) in forza di disposizioni legislative o regolamentari determinati gruppi della popolazione sono tenuti a partecipare al regime o a versare contributi; b) le amministrazioni pubbliche sono responsabili della gestione dell'istituzione per quanto riguarda la fissazione o l'approvazione dei contributi e delle prestazioni, a prescindere dal loro ruolo di organismo di sorveglianza o di datore di lavoro (SEC 2010, paragrafo 2.117).

Eurobond sono titoli emessi simultaneamente sui mercati di almeno due paesi, normalmente tramite sindacati internazionali di società finanziarie di paesi diversi, ed espressi in una valuta che può essere anche di un terzo paese.

▼B

Filiale di un ente creditizio significa la sede di attività, diversa dalla sede dell'amministrazione centrale, che è situata nel paese segnalante ed è stata creata da un ente creditizio legalmente costituito in un altro paese. Tutte le sedi di attività costituite nel paese segnalante dallo stesso ente legalmente costituito in un altro paese, costituiscono una filiale unica. Ciascuna di queste sedi di attività è considerata come un singolo ufficio (si veda **Ufficio**).

Filiali sono soggetti privi di personalità giuridica, interamente posseduti dalla casa madre.

Flussi, anche definiti come operazioni (finanziarie) sono calcolati mediante la differenza tra le consistenze di fine mese, rettificata per tener conto degli effetti di elementi diversi dalle operazioni stesse. Gli aggiustamenti diversi dalle operazioni sono rimossi attraverso aggiustamenti di flusso.

Fondi azionari sono fondi di investimento che investono principalmente in azioni. I criteri di classificazione dei fondi in fondi azionari sono desunti dai prospetti informativi, dalle regole del fondo, dagli atti costitutivi, dagli statuti o dai regolamenti stabiliti, dai documenti di sottoscrizione o dai contratti di investimento, dai documenti di commercializzazione o da qualunque altro prospetto di valore analogo.

Fondi comuni monetari (FCM) sono definiti nell'articolo 2 del regolamento (CE) n. 1071/2013 (ECB/2013/33).

Fondi comuni speculativi (hedge funds) ai fini del presente indirizzo, significa qualunque organismo di investimento collettivo, a prescindere dalla struttura giuridica prevista da leggi o regolamenti nazionali, che applica strategie d'investimento relativamente libere da vincoli per conseguire rendimenti positivi assoluti, e i cui amministratori, oltre a ricevere le commissioni di gestione, sono remunerati in base all'andamento del fondo. A tal fine, i fondi comuni speculativi sono soggetti a poche limitazioni rispetto alla tipologia di strumenti finanziari nei quali possono investire e possono pertanto ricorrere con flessibilità a un'ampia gamma di tecniche finanziarie, compresi l'effetto leva, la vendita a scoperto o qualunque altra tecnica. La presente definizione comprende anche i fondi che investono, totalmente o in parte, in altri fondi comuni speculativi a condizione che essi soddisfino altrimenti la definizione. Tali criteri di identificazione dei fondi comuni speculativi devono essere valutati a fronte dei prospetti informativi, delle regole del fondo, degli atti costitutivi, degli statuti o dei regolamenti stabiliti, dei documenti di sottoscrizione o dei contratti di investimento, dei documenti di commercializzazione o di qualunque altro prospetto di valore analogo in relazione al fondo.

Fondi di capitale di rischio (VCF) costituiscono una sottocategoria dei fondi di private equity.

Fondi di fondi sono fondi d'investimento investiti principalmente in azioni o partecipazioni in fondi d'investimento. I criteri di classificazione dei fondi di fondi sono desunti dai prospetti informativi, dalle regole del fondo, dagli atti costitutivi, dagli statuti o dai regolamenti stabiliti, dai documenti di sottoscrizione o dai contratti di investimento, dai documenti di commercializzazione o da qualunque altro prospetto di valore analogo. Devono essere classificati nella categoria dei fondi in cui essi sono principalmente investiti.

Fondi di investimento aperti sono fondi di investimento le cui partecipazioni o quote sono, su richiesta dei titolari, riacquistate o rimborsate direttamente o indirettamente attingendo alle attività dell'organismo.

Fondi di investimento chiusi sono FI con un numero stabilito di azioni emesse i cui azionisti devono comprare o vendere le azioni esistenti per accedere al fondo o uscirne.

Fondi di investimento immobiliari sono fondi di investimento che investono principalmente in beni immobili. I criteri di classificazione dei fondi in fondi di investimento immobiliare sono desunti dai prospetti informativi, dalle regole del fondo, dagli atti costitutivi, dagli statuti o dai regolamenti stabiliti, dai documenti di sottoscrizione o dai contratti di investimento, dai documenti di commercializzazione o da qualunque altro prospetto di valore analogo.

▼B

Fondi di investimento: sono definiti nell'articolo 1, primo trattino, del regolamento (UE) n. 1073/2013 (BCE/2013/38).

Fondi di private equity (PEF), sono fondi di investimento che non ricorrono alla leva finanziaria che investono prevalentemente in strumenti azionari e in strumenti a questi ultimi economicamente assimilabili emessi da società non quotate. Una sottocategoria dei PEF è costituita dai fondi di capitale di rischio (VCF), che investono in imprese in fase di avvio (start-up). I PEF (compresi i VCF) sono normalmente costituiti come fondi chiusi o come «limited partnerships» gestiti da una società di private equity (PEC) o da una società di capitale di rischio (VCC) nel caso dei VCF. Mentre i PEF (compresi i VCF) sono classificati come fondi di investimento, in linea con l'articolo 1 del regolamento n. 1073/2013 (BCE/2013/38), le PEC e le VCC sono classificate come ausiliari finanziari (categoria S.126 SEC 2010) nel caso gestiscano unicamente le attività di PEF e VCF, e come altri intermediari finanziari (categoria S.125 SEC 2010) nel caso investano per proprio conto in private equity.

Fondi indicizzati quotati (ETF) sono definiti in linea con l'indirizzo sugli ETF dell'Autorità europea degli strumenti finanziari e dei mercati (AESFEM) (ESMA/2012/832). L'AESFEM definisce un OICVM ETF come OICVM con almeno una particolare categoria di azioni o quote negoziata per tutta la giornata in, per lo meno, un mercato regolamentato o in un sistema multilaterale di negoziazione, nell'ambito dei quali almeno un market-maker interviene per assicurare che il valore delle sue azioni o quote non si discosti in maniera significativa dal rispettivo valore netto di inventario né, eventualmente, da quello indicativo calcolato in tempo reale (Indicative Net Asset Value). Ai fini del presente indirizzo, i soggetti diversi dagli OICVM che rispondono alla definizione di ETF dell'AESFEM dovrebbero essere inclusi.

Fondi misti sono fondi di investimento che investono sia in titoli azionari sia in titoli obbligazionari senza la prevalenza di una delle due categorie. I criteri di classificazione dei fondi in fondi misti, sono desunti dai prospetti informativi, dalle regole del fondo, dagli atti costitutivi, dagli statuti o dai regolamenti stabiliti, dai documenti di sottoscrizione o dai contratti di investimento, dai documenti di commercializzazione o da qualunque altro prospetto di valore analogo.

Fondi obbligazionari sono fondi di investimento (FI) che investono principalmente in titoli di debito. I criteri di classificazione dei fondi di investimento in fondi obbligazionari sono desunti dai prospetti informativi, dalle regole del fondo, dagli atti costitutivi, dagli statuti o dai regolamenti stabiliti, dai documenti di sottoscrizione o dai contratti di investimento, dai documenti di commercializzazione o da qualunque altro prospetto di valore analogo.

Fondi pensione sono società e quasi-società finanziarie che svolgono come attività principale la funzione di intermediazione finanziaria in conseguenza del pooling dei rischi e dei bisogni degli assicurati (assicurazione sociale). I fondi pensione, come i sistemi di assicurazione sociale, forniscono reddito ai pensionati e spesso prestazioni in caso di morte o di invalidità (SEC 2010, paragrafi da 2.105 a 2.110).

Fondi significa banconote e monete, moneta scritturale e moneta elettronica.

Il settore delle amministrazioni pubbliche è costituito dalle unità istituzionali che agiscono da produttori di beni e servizi non destinabili alla vendita, la cui produzione è destinata a consumi collettivi e individuali e sono finanziate da versamenti obbligatori effettuati da unità appartenenti ad altri settori, nonché dalle unità istituzionali la cui funzione principale consiste nella redistribuzione del reddito e della ricchezza del paese (SEC 2010, paragrafi da 2.111 a 2.113). Le amministrazioni pubbliche includono le amministrazioni centrali, le amministrazioni di Stati federati, le amministrazioni locali e gli enti di previdenza e assistenza sociale (SEC 2010, paragrafi da 2.114 a 2.117). Per ulteriori informazioni sulla classificazione settoriale, si consulti il *Monetary financial institutions and markets statistics sector manual: Guidance for the statistical classification of customers*, Banca centrale europea, terza edizione marzo 2007.

▼ B

Il settore delle famiglie è costituito da individui o da gruppi di individui, nella loro funzione di consumatori e di imprenditori, che producono beni e servizi finanziari e non finanziari destinabili alla vendita (produttori di beni e servizi destinabili alla vendita) purché la produzione di beni e servizi non sia operata da entità distinte trattate come quasi-società. Esso comprende anche individui o gruppi di individui che producono beni e servizi non finanziari esclusivamente per proprio uso finale (SEC 2010, paragrafi da 2.118 a 2.128).

Imprese di assicurazione comprendono tutte le società e quasi-società finanziarie che svolgono come attività principale la funzione di intermediazione finanziaria, principalmente nella forma di assicurazione diretta o di riassicurazione, in conseguenza del pooling dei rischi (SEC 2010, paragrafi da 2.100 a 2.104).

▼ M2

Imprese di assicurazione mista sono imprese di assicurazione che forniscono sia servizi di assicurazione vita che servizi di assicurazione non vita senza che una tipologia di servizi prevalga sull'altra.

Imprese di assicurazione non vita sono imprese di assicurazione che forniscono prevalentemente servizi di assicurazione diverse da quelle vita.

Imprese di assicurazione vita sono imprese di assicurazione che forniscono prevalentemente servizi di assicurazione vita.

Imprese di riassicurazione sono imprese di assicurazione che forniscono prevalentemente servizi di riassicurazione.

▼ B

Istituto di moneta elettronica è qualsiasi persona giuridica cui è stata concessa l'autorizzazione ad emettere moneta elettronica come definita nell'articolo 2 della direttiva 2009/110/CE.

Istituto di pagamento ha il significato attribuitogli nell'articolo 4 della direttiva 2007/64/CE.

Istituzioni diverse dalle istituzioni finanziarie monetarie (non-IFM) sono definite nell'allegato I, parte 2, del regolamento (UE) n. 1071/2013 (BCE/2013/33).

Istituzioni finanziarie captive e prestatori di fondi sono le società e quasi-società finanziarie che non svolgono una funzione di intermediazione finanziaria né esercitano attività finanziarie ausiliarie e le cui attività o passività non sono per la maggior parte negoziate in mercati aperti. Tale sottosettore include le società di partecipazione che detengono quote di controllo del capitale sociale di un gruppo di consociate e la cui attività principale consiste nel detenere la proprietà del gruppo, senza fornire altri servizi alle imprese di cui detengono il capitale, ossia che non amministrano o gestiscono altre unità (SEC 2010, paragrafi da 2.98 a 2.99)

Istituzioni finanziarie monetarie (IFM) diverse dalle banche centrali sono definite nell'articolo 1 del regolamento (UE) n. 1071/2013 (ECB/2013/33).

Istituzioni internazionali comprendono organismi sovranazionali e internazionali quali la Banca Europea degli Investimenti, l'FMI e la Banca mondiale.

Istituzioni rilevanti ai fini delle statistiche sui pagamenti (PSRI) ricomprendono tutti i soggetti definiti nell'articolo 2, paragrafo 1, del regolamento (UE) n. 1409/2013 (BCE/2013/43). Le istituzioni rilevanti ai fini delle statistiche sui pagamenti si identificano perché offrono e/o sono legittimate a offrire servizi di pagamento. Possono essere classificate in diversi settori istituzionali.

▼B

Istituzioni senza scopo di lucro al servizio delle famiglie comprendono gli organismi senza scopo di lucro che sono entità giuridiche distinte al servizio delle famiglie e sono produttori privati di beni e servizi non destinabili alla vendita. Le loro risorse derivano principalmente da contributi volontari in denaro o in natura versati dalle famiglie nella loro funzione di consumatori, da pagamenti effettuati dalle amministrazioni pubbliche e da redditi da capitale (SEC 2010, paragrafi da 2.129 a 2.130).

Leasing finanziario è un contratto per il quale il proprietario di un bene durevole (concedente) concede tale bene a un terzo (concessionario) per tutta, o quasi, la vita economica del bene stesso, in cambio di un canone periodico che copre il costo connesso al bene e un determinato tasso di interesse. Il concessionario riceve tutti i benefici che derivano dall'uso del bene e si accolla tutti i costi e i rischi connessi alla sua titolarità.

Mezzi di pagamento, definiti anche mezzi di regolamento sono attività o crediti rispetto ad attività accettati dal beneficiario a titolo di adempimento di un'obbligazione di pagamento dell'ordinante nei confronti del beneficiario.

Mezzi di regolamento, anche detti mezzi di pagamento sono attività o crediti su attività che sono utilizzati per i pagamenti.

Moneta elettronica basata su hardware comprende i prodotti di moneta elettronica sotto forma di supporto elettronico portatile, in genere una scheda a circuito integrato contenente un chip (ad esempio le carte prepagate).

Moneta elettronica basata su software: si riferisce a prodotti di moneta elettronica che si avvalgono di un software specializzato installato su un elaboratore personale e che, in genere, possono essere utilizzati per trasferire il valore elettronico attraverso le reti di telecomunicazione, come Internet.

Moneta elettronica significa un valore monetario memorizzato in forma elettronica, inclusa la forma magnetica, rappresentato da un credito nei confronti dell'emittente, emesso dietro ricezione di fondi al fine di effettuare operazioni di pagamento come definito nell'articolo 4, paragrafo 5, della direttiva 2007/64/CE, e accettato da una persona fisica o giuridica diversa dall'emittente di moneta elettronica.

Obbligazioni globali sono titoli emessi simultaneamente sul mercato nazionale e sull'euromercato.

Obbligazioni prive di cedole comprendono tutte le emissioni prive di cedola. Tali obbligazioni sono, di norma, emesse sotto la pari e rimborsate al valore nominale; includono anche obbligazioni emesse alla pari e rimborsate con un premio, agganciando ad esempio il valore di rimborso ad un tasso di cambio o ad un indice. Lo sconto o il premio riconosciuti rappresentano di norma l'equivalente degli interessi maturati nel periodo di durata dell'obbligazione.

Obbligazioni subordinate, spesso denominate crediti subordinati attribuiscono un credito a titolo sussidiario nei confronti dell'istituzione emittente che può essere fatto valere solo dopo che tutti gli altri crediti di livello superiore (ad esempio, depositi/crediti o obbligazioni privilegiate) siano stati soddisfatti, il che, in alcune circostanze, attribuisce loro alcune delle caratteristiche delle «azioni e altre partecipazioni».

Operatore di servizi di pagamento: è una persona fisica o giuridica la cui occupazione principale o attività commerciale regolare comprende la fornitura dell'infrastruttura tecnica (ad esempio, i terminali di telecomunicazione o di pagamento installati presso i dettaglianti).

▼B

Operatori su valori mobiliari e strumenti derivati: classificati come AIF, sono società finanziarie autorizzate a fornire servizi di intermediazione finanziaria a terzi investendo in strumenti finanziari per conto proprio, e principalmente impegnati nelle seguenti attività di intermediazione:

- a) negoziazione per proprio conto e/o a proprio rischio, quali «operatori su valori mobiliari e strumenti derivati», in strumenti finanziari nuovi o esistenti attraverso l'acquisto e la vendita di tali strumenti finanziari al fine esclusivo di guadagnare dal margine tra il prezzo d'acquisto e quello di vendita, Questo comprende anche le attività di market making;
- b) sottoscrizione di strumenti finanziari e/o collocamento di strumenti finanziari sulla base di un impegno irrevocabile;
- c) assistenza alle imprese nell'emissione di nuovi strumenti finanziari attraverso il collocamento di nuovi strumenti finanziari che implicino la sottoscrizione di un impegno irrevocabile o di un impegno di standby agli emittenti di nuove emissioni.

Operazione di pagamento è l'azione, iniziata dall'ordinante o dal beneficiario, di deposito, prelievo o trasferimento di fondi dall'ordinante al beneficiario, indipendentemente da qualsiasi sottostante obbligazione intercorrente tra gli utenti del servizio di pagamento. Si veda anche fondi e mezzi di pagamento. «Operazione di pagamento» ha il significato assegnatogli nell'articolo 4 della direttiva 2007/64/CE.

Operazione di pagamento nazionale ha il medesimo significato di cui all'articolo 2 del regolamento (UE) n. 260/2012.

Operazione in contante allo sportello (OTC) è un deposito o un prelievo di denaro in contanti su un conto o da un conto presso una banca attraverso l'utilizzo di un formulario bancario. Tali operazioni non rappresentano pagamenti in senso stretto, considerato che esse comprendono solamente un cambio dalla moneta di banca centrale alla moneta di conto bancario o vice versa.

Operazione POS è un'operazione effettuata attraverso un terminale POS utilizzando una carta con funzione di debito, di credito o di addebito differito. Non sono incluse le operazioni effettuate utilizzando una carta con funzione di moneta elettronica.

Ordine di pagamento è l'istruzione da parte di un ordinante o beneficiario al proprio prestatore di servizi di pagamento di eseguire un'operazione di pagamento.

Organismi di investimento collettivo in valori mobiliari (OICVM) sono fondi di investimento stabiliti in conformità alla direttiva OICVM 2009/65/CE del Parlamento europeo e del Consiglio ⁽¹⁾.

⁽¹⁾ Direttiva 2009/65/CE del Parlamento europeo e del Consiglio, del 13 luglio 2009, concernente il coordinamento delle disposizioni legislative, regolamentari e amministrative in materia di taluni organismi d'investimento collettivo in valori mobiliari (OICVM) (GU L 302 del 17.11.2009, pag. 32).

▼B

Partecipante è un ente identificato/riconosciuto dal sistema di trasferimento e che è autorizzato a inviare e idoneo a ricevere dal sistema ordini di trasferimento, direttamente o indirettamente.

Prestatore di servizi di pagamento come definito nell'articolo 1 della direttiva 2007/64/CE è una persona fisica o giuridica la cui occupazione principale o attività commerciale regolare comprende la prestazione di servizi di pagamento a utenti di servizi di pagamento.

Ramo di attività è un'attività economica inclusa nella classificazione statistica delle attività economiche nell'Unione, NACE Rev. 2. ⁽¹⁾

Residenza dell'emittente: l'unità emittente è definita unità residente del paese segnalante allorquando ha un centro d'interesse economico nel territorio economico di tale paese — ossia allorquando esercita per un periodo di tempo esteso (un anno o più) attività economiche su tale territorio.

Revisione ordinaria è la revisione dei dati che si riferiscono al periodo precedente a quello attuale.

Revisione straordinaria: è una revisione di dati relativi a periodi anteriori al periodo di riferimento precedente.

▼M2

Riserve tecniche di assicurazione vita di cui riassicurazione accettata rappresentano il capitale che le IA detengono al fine di soddisfare indennizzi futuri derivanti da obbligazioni di riassicurazione vita come definite dal Regolamento delegato (UE) n. 2015/35 della Commissione ⁽²⁾.

▼B

Servizio di pagamento come definito nell'articolo 4 della direttiva 2007/64/CE è un'attività commerciale che consiste nell'esecuzione di operazioni di pagamento per conto di una persona fisica o giuridica, a condizione che almeno uno dei prestatori dei servizi di pagamento sia situato nell'Unione. Ai fini delle statistiche sui pagamenti, per servizio di pagamento si intende l'accettazione da parte di un ente (ad esempio, un ente creditizio) di un'operazione di pagamento per l'ulteriore esecuzione (che può essere compito di un altro ente) attraverso una compensazione e/o regolamento senza uso di contanti.

Settore detentore di moneta include tutte le istituzioni diverse dalle IFM residenti nell'area dell'euro, escluso il settore delle amministrazioni centrali.

Società controllate sono soggetti con personalità giuridica autonoma, la cui maggioranza o piena partecipazione è detenuta da un'altra entità.

Società finanziarie che concedono finanziamenti (SF) classificate come AIF, sono società finanziarie specializzate principalmente in attività di finanziamento alle famiglie e alle società non finanziarie. A questo gruppo appartengono società specializzate in attività di leasing finanziario, factoring, concessioni di mutui garantiti da ipoteca e credito al consumo. Queste società finanziarie possono operare sotto la denominazione giuridica di società di credito edilizio, enti creditizi municipali ecc.

Società non finanziarie comprendono le unità istituzionali che sono entità giuridiche indipendenti e che agiscono da produttori di beni e servizi destinabili alla vendita, la cui attività principale consiste nel produrre beni e servizi non finanziari. Il settore delle società non finanziarie comprende anche le quasi-società non finanziarie (SEC 2010, paragrafi da 2.45 a 2.54).

⁽¹⁾ Come stabilito nell'allegato I del regolamento (CE) n. 1893/2006 del Parlamento europeo e del Consiglio, del 20 dicembre 2006, che definisce la classificazione statistica delle attività economiche NACE Revisione 2 e modifica il regolamento (CEE) n. 3037/90 del Consiglio nonché alcuni regolamenti (CE) relativi a settori statistici specifici (GU L 393 del 30.12.2006, pag. 1).

⁽²⁾ Regolamento delegato (UE) n. 2015/35 della Commissione, del 10 ottobre 2014, che integra la Direttiva 2009/138/CE del Parlamento europeo e del Consiglio in materia di accesso ed esercizio delle attività di assicurazione e di riassicurazione (Solvibilità II) (GU L 12 del 17.1.2015, pag. 1).

▼B

Società veicolo coinvolte in operazioni di cartolarizzazione sono definite nell'articolo 1, paragrafo 1, del regolamento (UE) n. 1075/2013 (BCE/2013/40).

Sotto-fondi specificano una classe o designazione distinta di unità all'interno di un fondo, che investe in un insieme separato o portafoglio distinto di investimenti. Un «sotto-fondo» è anche noto come un «comparto». Ogni sotto-fondo costituisce un istituto autonomo e specializzato. La specializzazione può riguardare un particolare strumento finanziario o un dato mercato.

Strumenti finanziari derivati sono strumenti finanziari correlati a un altro strumento finanziario, indice o merce determinati, grazie ai quali specifici rischi finanziari possono essere negoziati in quanto tali sui mercati finanziari.

Strumento di pagamento è uno strumento o un insieme di procedure che consentono il trasferimento di fondi dall'ordinante al beneficiario come definito nell'articolo 4 della direttiva 2007/64/CE.

Terminali punto di vendita (TPV) (POS) sono dispositivi che consentono l'uso di carte di pagamento in un punto vendita fisico (non virtuale). Le informazioni sul pagamento sono acquisite manualmente su voucher cartacei o attraverso mezzi elettronici, cioè EFTPOS. Il terminale POS è progettato per consentire la trasmissione di informazioni on line, con una richiesta di autorizzazione in tempo reale, e/o off line.

Terminali sono dispositivi elettromeccanici che consentono agli utenti autorizzati l'accesso ad una gamma di servizi. Gli utenti accedono ai servizi presso il terminale mediante una carta che possiede una o più delle seguenti funzioni: contante, debito, addebito differito, credito e moneta elettronica. I terminali sono punti di accesso fisico e possono essere terminali serviti (che richiedono il coinvolgimento di un operatore di terminale o cassiere) o terminali non serviti (progettati per essere utilizzati dal titolare della carta in modalità self-service).

Titoli di debito a breve termine comprendono tutte le emissioni di titoli di debito con scadenza originaria a breve termine fino a un anno; i titoli a breve termine sono normalmente emessi sotto la pari. Tale sottovoce non comprende i titoli la cui negoziabilità, pur teoricamente possibile, è di fatto molto limitata.

Titoli di debito a lungo termine comprendono tutte le emissioni di titoli di debito con scadenza originaria a lungo termine superiore a un anno; i titoli a lungo termine sono normalmente provvisti di cedole.

Titoli di debito sono strumenti finanziari negoziabili che servono come prova del debito, sono scambiati sui mercati secondari o possono essere compensati sul mercato e che non conferiscono al titolare alcun diritto di proprietà sull'ente emittente.

Titoli oggetto di investimenti finanziari privati sono titoli riservati mediante accordo bilaterale a certi investitori, se è conferita loro una trasmissibilità almeno potenziale.

Uffici dei conti correnti postali (POGI) sono definiti nell'articolo 1 del regolamento (UE) n. 1074/2013 (BCE/2013/39).

Ufficio è una sede di attività che costituisce parte, sprovvista di personalità giuridica, di (a) un ente creditizio o una banca non localizzata nel SEE, (b) una banca centrale, o (c) un altro ente che offre servizi di pagamento a istituzioni diverse dalle IFM, e che effettua direttamente, in tutto o in parte, le operazioni inerenti all'attività di ente creditizio.

▼B

Unità residenti fittizie sono definite come a) quelle parti di unità non residenti che hanno un centro di interesse economico prevalente (da intendere normalmente come svolgimento di attività economica per un anno o più) nel territorio economico del paese; b) unità non residenti proprietarie di terreni o fabbricati sul territorio economico del paese, ma soltanto con riguardo alle operazioni connesse a tali terreni o fabbricati.

Utente di servizi di pagamento è una persona fisica o giuridica che si avvale di un servizio di pagamento in qualità di ordinante o di beneficiario del pagamento. L'ordinante è la parte dell'operazione di pagamento che emette l'ordine di pagamento o che consente il trasferimento di fondi a un beneficiario. Il beneficiario è una persona fisica o giuridica che è il destinatario finale previsto dei fondi che sono stati oggetto di un'operazione di pagamento.

Valore netto d'inventario (VNI) di un fondo di investimento è il valore delle sue attività meno le sue passività, escluse le quote dei fondi di investimento.

Valuta di emissione è definita come la valuta nella quale il titolo è denominato.